"Blanca Rosita Barcelona"

Històries quotidianes de convivència...

2

Ajuntament de Barcelona

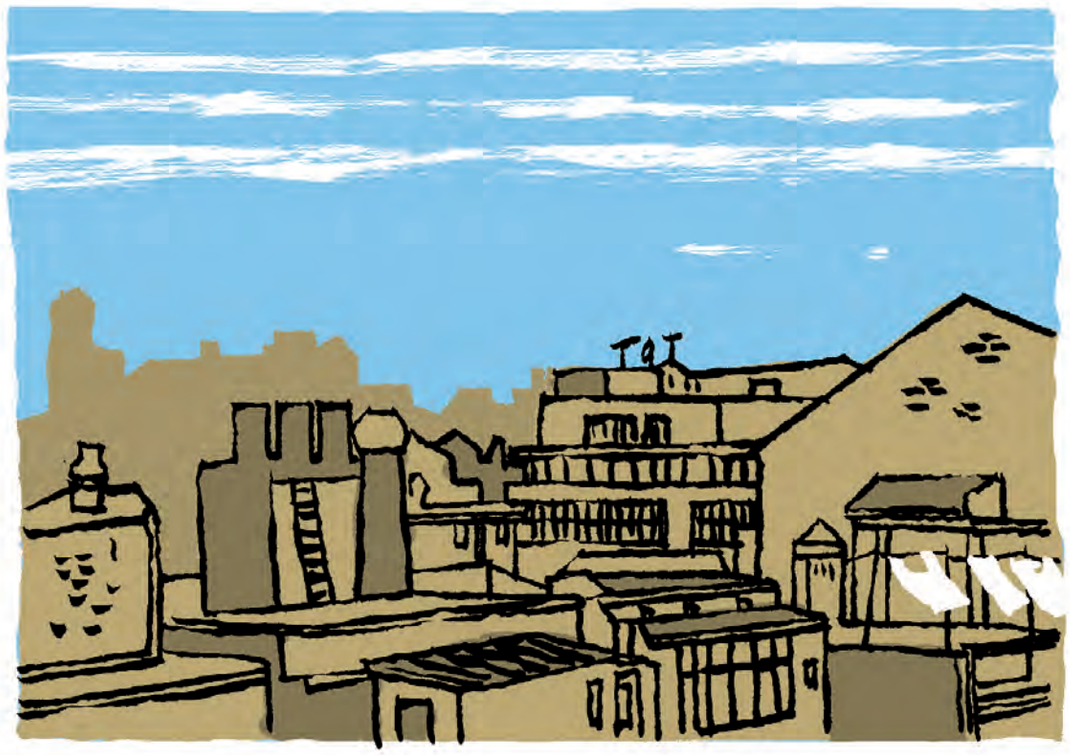

Edició
Ajuntament de Barcelona
Àrea de Qualitat de Vida, Igualtat i Esports
Direcció de Serveis d'Immigració i Interculturalitat

Amb la col·laboració de
Rafa Crespo i Maria Mateu
Centre d'Estudis Africans *i interculturals* (CEA)

Il·lustracions
Miguel Gallardo

Disseny
La Factoria

Correccions
Caplletra

Impressió
Gràfiques Alpres

Edició, gener de 2014

DL
B-3780-2013

"Blanca Rosita Barcelona"

Amb el Pla d'Immigració de Barcelona 2012-2015, l'Ajuntament de Barcelona referma la seva voluntat de contribuir al repte comú de seguir construint una Barcelona que ja és diversa i intercultural. Un repte de tots i totes que implica fer, en definitiva, una ciutat inclusiva i cohesionada que sigui el marc de referència comú d'identitats i d'expressions culturals plurals.
Com més diversa és Barcelona, més s'enriqueix socialment. Per això cal potenciar la interacció positiva, el contacte, el diàleg i el coneixement mutu entre els ciutadans i les ciutadanes. I, conseqüentment, s'ha d'insistir en el mal que fan els rumors i prejudicis, que escampen percepcions negatives i falses del fet migratori, i dificulten, per tant, la normalització de la diversitat.
La Xarxa BCN Antirumors, que aplega nombroses entitats i actors socials de la ciutat, treballa des de 2010 al costat de l'Ajuntament en la construcció d'aquesta Barcelona intercultural. I ho fa col·laborant en l'elaboració de materials i campanyes que fomentin el coneixement i la reflexió.
Blanca Rosita Barcelona forma part d'aquests materials i es nodreix també de les valuoses aportacions creatives de l'il·lustrador Miguel Gallardo. L'objectiu d'aquesta col·lecció de còmics és ajudar a trencar, amb rigor i des de la proximitat, alguns tòpics i estereotips sobre la diversitat cultural. En aquestes pàgines trobareu, doncs, arguments per desmentir falsos rumors, que segurament heu sentit més d'una vegada i que no ajuden a facilitar la convivència en una Barcelona més diversa que mai.

IMMIGRACIÓ, SERVEIS SANITARIS I AJUDES SOCIALS

CAPÍTOL 2

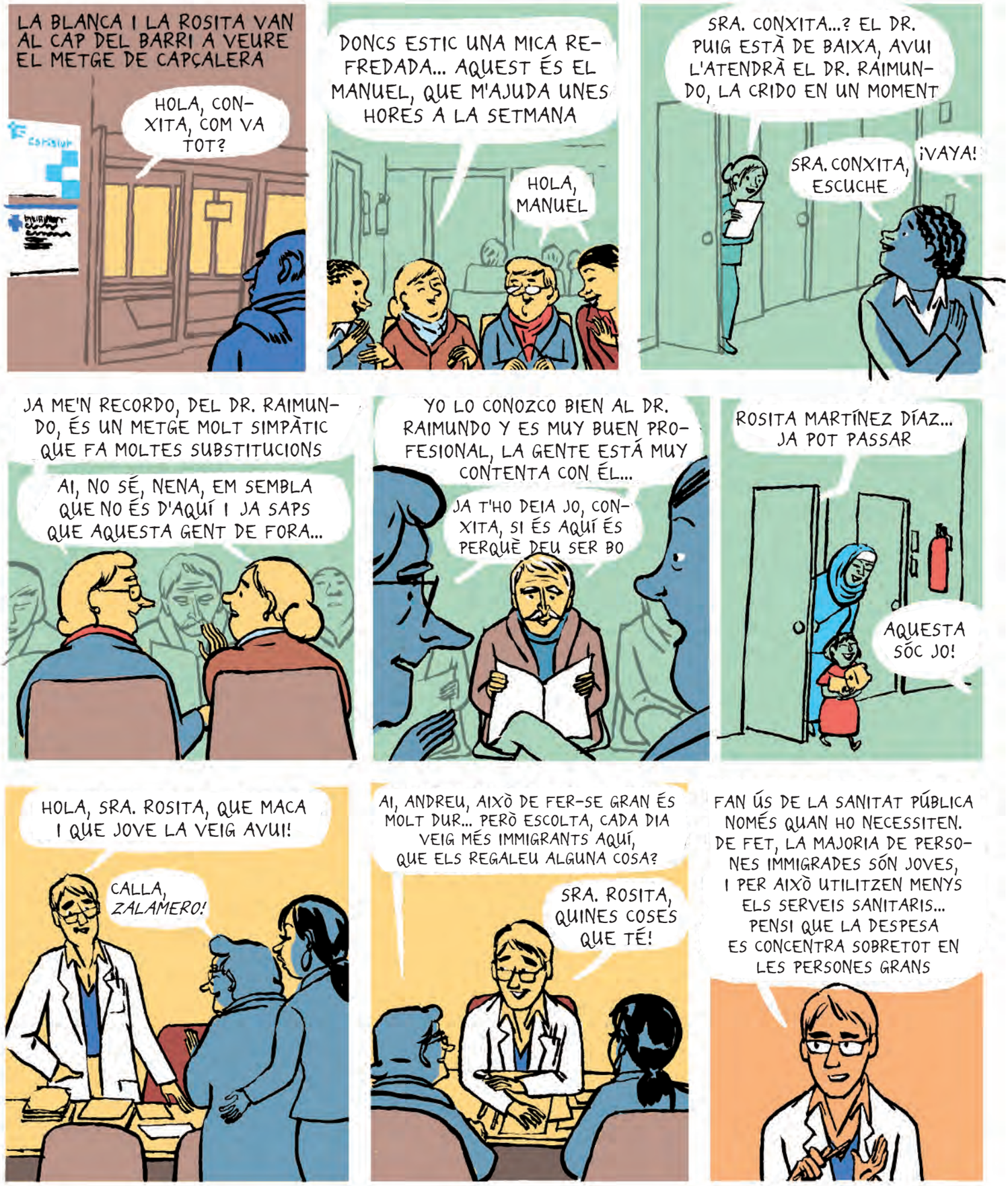

PERÒ AQUEST NO ÉS EL SEU CAS, SRA. ROSITA, LES ANÀLISIS ESTAN MOLT BÉ. JA ES PREN LES PASTILLES QUE LI VAIG RECEPTAR? NO SE N'OBLIDI, EH?

UI! AIXÒ LA BLANCA, QUE ÉS QUI PORTA EL CONTROL DE TOT

MOLT BÉ, SORT EN TÉ DE LA BLANCA!

RECORDA, BLANCA, LES BLAVES AL MATÍ I LA VERDA AL VESPRE. ADÉU I FINS AVIAT

GRÀCIES, DOCTOR, PERÒ ESPERO QUE TARDEM UNA MICA A VEURE'NS!

BUENO, SRA. ROSITA, SIÉNTESE AQUÍ UN MOMENTITO, QUE VOY A PEDIR RECETAS

SÍ, SÍ, TU VAS A VEURE EL JOAN, QUE ET CONEC

QUINA ALEGRIA TORNAR-TE A VEURE, BLANCA... CADA VEGADA ET VEIEM MENYS PER AQUÍ!

QUE *BURRO*! SI VINC CADA SETMANA!

ANEM A LA FARMÀCIA A COMPRAR LES PASTILLES

VA, EXPLICA'M QUÈ T'HA DIT EL JOAN, VINGA... VA!

NO SIGUI PESADA, SRA. ROSITA!

...LA FILLA D'UNA AMIGA MEVA S'HA QUEDAT SENSE BECA DE MENJADOR. SEGUR QUE SI FOS IMMIGRANT L'HI HAURIEN DONAT! NO M'ESTRANYA QUE EN VINGUIN TANTS... REBEN TOT TIPUS D'AJUDES I ABUSEN DE LA SANITAT

HOME, NO CREC QUE DONIN CAP AJUT PEL FET DE SER IMMIGRANT. I PEL QUE FA A LA SANITAT, ELS EXPERTS DIUEN QUE LES PERSONES IMMIGRADES ES VISITEN L'ANY 4 VEGADES MENYS QUE ELS AUTÒCTONS

PERDONEN, SOY EDUCADOR SOCIAL. SEGÚN LOS ÚLTIMOS DATOS, SOLO 1 DE CADA 4 BECAS DE COMEDOR EN EL CURSO 2012-13 HA SIDO PARA ALUMNOS EXTRANJEROS

VAJA, DONCS NO HO SABIA, PERÒ QUAN EL RIU SONA...

NO SE CREA TODO LO QUE SE DICE. NO SE DA NINGUNA AYUDA POR EL HECHO DE SER INMIGRANTE, SINO POR CRITERIOS OBJETIVOS COMO LA SITUACIÓN ECONÓMICA, FAMILIAR, ETC.

PERÒ ALESHORES, PER QUÈ NO LI VAN DONAR LA BECA, A LA FILLA DE LA MEVA AMIGA?

SEGURAMENTE NO CUMPLÍA ALGUNO DE LOS REQUISITOS... DEL MISMO MODO QUE LOS INMIGRANTES QUE SE ENCUENTRAN EN SITUACIÓN IRREGULAR NO PUEDEN SOLICITAR ESTAS AYUDAS SOCIALES

HOLA, MONTSE; BONA TARDA, SR. RAMON

BUENAS TARDES A TODOS, ¿CÓMO VA, MONTSE?

HOLA, SRA. ROSITA; HOLA, BLANCA

QUINA ALEGRIA TORNAR-VOS A VEURE... AQUÍ ESTEM, ARREGLANT EL MÓN
¡YA LO NECESITA, YA! AQUÍ TE TRAIGO LAS RECETAS PARA LA SRA. ROSITA
MIRI, JOVE, POTSER TAMBÉ EM POT INFORMAR SOBRE EL TEMA DELS PISOS, PERQUÈ HE SENTIT DIR QUE ELS HABITATGES DE PROTECCIÓ OFICIAL VAN A PARAR MÉS ALS DE FORA QUE ALS QUE SOM D'AQUÍ DE TOTA LA VIDA
CON TODO EL RESPETO... HACE UNOS DÍAS ACOMPAÑÉ A UNA AMIGA QUE QUERÍA COMPRAR UN PISO DE PROTECCIÓN OFICIAL Y EN LA OFICINA D'HABITATGE NOS DIJERON QUE SUPERABA LOS LÍMITES DE INGRESOS ECONÓMICOS Y QUE POR ESO NO PODÍA OPTAR A UN PISO. ¡NO SE CREA ESO DE QUE PARA LOS INMIGRANTES TODO ES «ARRIBAR I MOLDRE»!
ES VERDAD, ADEMÁS, DE LOS CASI 2.000 PISOS DE PROTECCIÓN OFICIAL DE LOS QUE DISPONE LA CIUDAD EN 2013, SÓLO 126 SE HAN ASIGNADO A PERSONAS EXTRANJERAS
AIXÒ NO HO SABIA... QUIN XICOT MÉS LLEST I EIXERIT!
JA ÉS CURIÓS QUE TANTA GENT ENS DEIXEM EMPORTAR PELS COMENTARIS QUE SENTIM SENSE PREOCUPAR-NOS DE SABER SI SÓN VERITAT... TROBO QUE S'HAURIEN DE DONAR A CONÈIXER MÉS AQUESTES DADES PER DESMENTIR TOTS AQUESTS RUMORS
ER... EHEM... BÉ... JO ME'N VAIG QUE FAIG TARD
EM SAP MOLT GREU QUE LA GENT PENSI QUE PEL FET DE SER IMMIGRANTS TENIM TOT TIPUS D'AVANTATGES RESPECTE ALS ALTRES... PERQUÈ NO ÉS AIXÍ!
TODOS ESTOS RUMORES NO AYUDAN A LA CONVIVENCIA. POR ESO ES IMPORTANTE INFORMARSE Y NO DEJARSE LLEVAR POR EL BLA, BLA, BLA, BLA...
TENS MÉS RAÓ QUE UN SANT, I QUE BÉ QUE PARLES... ÉS TAN GUAPO COM EL JOAN, EH BLANCA?
¿EH?... EH... SÍ, SRA. ROSITA, PERO... ¡UY, QUÉ TARDE SE NOS HA HECHO, TENEMOS QUE IRNOS CORRIENDO...!
ÉS CLAR! COMENCES A XERRAR I ET PASSA EL TEMPS VOLANT!
ADÉU, SRA. ROSITA I COMPANYIA
ENS VEIEM AVIAT, MONTSE!
¡HASTA LUEGO!
ADÉU, NOIES... BONA NIT!
CONTINUARÀ

SABIES QUE...?

No hi ha cap prestació social específicament assignada a estrangers.

Segons el Consorci d'Educació, el 23,5 % de les beques de menjador de la convocatòria 2012-13 van ser per a alumnes de nacionalitat estrangera.

Segons enquestes publicades per l'Agència de Salut Pública de Barcelona (2008) i el Departament de Salut de la Generalitat (2012), la població estrangera, en comparació de l'autòctona, visita menys els especialistes, fa servir menys medicaments i és hospitalitzada menys vegades i amb costos més baixos.

Segons l'Institut d'Estadística de Catalunya, l'any 2011 a Barcelona només el 2 % de la població estrangera, és a dir 2 de cada 100 persones, tenia més de 65 anys. Es tracta, per tant, d'una població principalment jove i amb pocs problemes de salut.

A Barcelona actualment només 126 estrangers són titulars d'un habitatge de protecció oficial, d'un total de 1.985 allotjaments protegits. Aquesta xifra representa el 6,35 % del total.

Segons la Conselleria de Salut, només el 7,3 % del total d'intervencions quirúrgiques del 2009 a Catalunya es van fer a pacients immigrants.

Per aconseguir un pis en propietat de protecció oficial, un estranger extracomunitari ha de tenir la residència permanent a Espanya.

Del total de persones ateses pels serveis socials bàsics de l'Ajuntament de Barcelona (2012) el 17,87 % de les persones ateses són persones immigrades, un percentatge molt similar al que representen per al conjunt de la població estrangera resident a Barcelona, el 17,5 %.

Des del 1997 el finançament de l'assistència sanitària prové dels impostos i no de la Seguretat Social. Per tant, des del moment que consumeix i compra, qualsevol persona contribueix a finançar aquest sistema. Treballi o no, estigui regularitzada o no.

El 2011, a Barcelona les persones immigrades que tenien com a font d'ingrés principal les ajudes socials (incloent-hi les pensions) eren moltes menys que les persones nadiues que depenien de transferències socials (7,6 % vers un 32,7 %). Per tant, no viuen d'ajudes socials.

PROGRAMA BCN INTERCULTURALITAT

PAPER RECICLAT

bcn.cat/antirumors
antirumors@bcn.cat
facebook: BCNAcciòIntercultural