

LA POBLACIÓ DE BARCELONA, 1995

Departament d'Estadística. Ajuntament de Barcelona

En aquest article reproduïm l'informe anual del Departament d'Estadística, en el qual es presenten les darreres xifres i indicadors de la població de Barcelona del 1994 i de la seva evolució. Continuem així la publicació d'aquests informes anuals (vegeu "Barcelona Societat" núm. 3), que són una eina bàsica per al coneixement de la realitat social de Barcelona, a partir de la seva evolució demogràfica. El treball s'estructura bàsicament en dues parts centrals, que corresponen als dos grans components de l'estudi de la població: el moviment natural (naixements i defuncions) i el moviment migratori (immigrants i emigrants). Es dona un tractament més exhaustiu a la natalitat i a l'emigració perquè són les variables que incideixen més en la pèrdua de població de Barcelona, a causa les importants varia-

cions registrades en els darrers anys. Les altres variables (mortalitat i immigració) tenen un comportament més estable en el període analitzat.

Finalment, cal un advertiment en relació amb la naturalesa de les dades. Les xifres del moviment natural (naixements i defuncions) ofereixen un retrat fidel de la realitat, ja que es tracta d'un moviment de notificació obligatòria; les xifres del moviment migratori, en canvi, poden apartar-se'n una mica, ja que la seva comunicació resta a la voluntat del que marxa o del que arriba. Aquest fet es pot agreujar els anys padronals.

Consideracions sobre el moviment natural

Com ha anat succeint des del 1985, el

creixement natural de la població de Barcelona, el 1994, continua sent negatiu. Durant aquest any s'han produït 12.519 naixements (taula 2), i s'ha mantingut el ritme de baixa natalitat dels darrers anys, més enllà de la lleu inflexió registrada l'any 1992. La taxa de natalitat d'aquest any (7,7) és igual a la del 1991 i el 1993.

La baixa natalitat ve explicada pel comportament dels següents indicadors:

– Baixa taxa de fecunditat (nombre de naixements per cada 1.000 dones en edat fèrtil), que en aquest any ha estat del 31 per mil, i que contrasta amb el 67,2 per mil del 1970 (taula 4).

– També queda confirmada la tendència a tenir els fills en una edat més avançada, ja que si s'observen les taxes de fecunditat segons grups d'edat de la mare, es veu que la més alta correspon al grup de 30-34 anys, que progressivament ha anat desplaçant els grups més joves a causa de la forta davallada de les seves respectives taxes de fecunditat. La mitjana d'edat de la mare en tenir fills també ha augmentat; ha passat dels 27,5 anys del 1981 als 30,5 del 1994 (taula 3).

– D'altra banda, el nombre de fills per dona (índex sintètic de fecunditat) està estancat entorn a 1, i resta allunyat tant del valor del 1981 (1,6) com del que es considera índex de reemplaçament (2,1).

– La comparació de la taxa de natalitat barcelonina amb la d'altres ciutats europees (taula 5) mostra, en general, la següent tipologia: les ciutats del nord d'Europa continuen sent les que presenten les taxes més elevades (del 12 al 15 per mil); les del centre d'Europa regis-

Gràfic 1
Piràmide d'edats de Barcelona, 1991

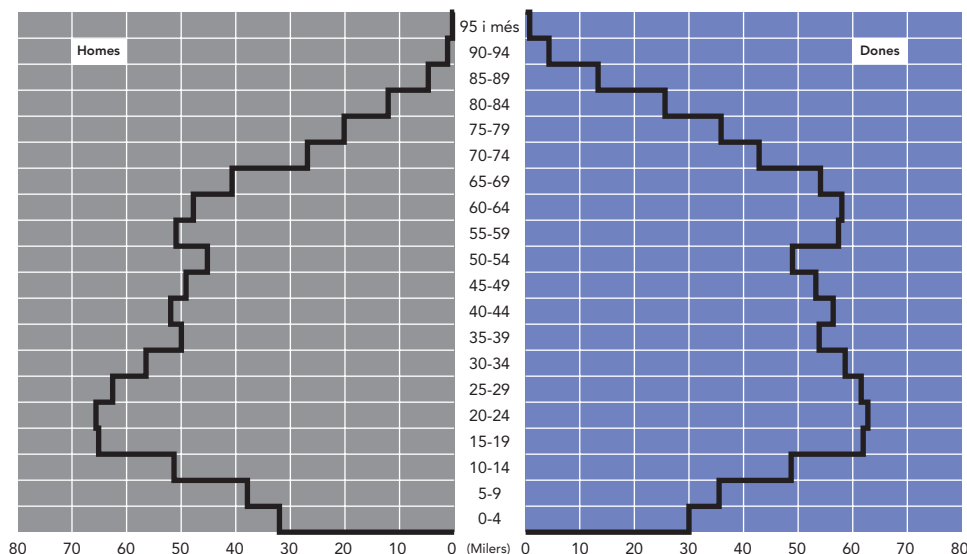

Font: Departament d'Estadística. Ajuntament de Barcelona.

MONOGRAFIES

Taula 1
Evolució de la població de la ciutat de Barcelona

Any		Població	Creixement natural	Saldo migratori	Altres moviments
31/12/1960	Cens/Padró	1.557.863	11.606	16.022	-
31/12/1970	Cens/Padró	1.745.142	5.764	5.764	-
1/3/1981	Cens/Padró	1.752.627	6.177	-7.861	-
1/3/1991	Cens/Padró	1.643.542	-2.901	-12.047	-
1/1/1992	Rectificació Padró	1.630.635	-1.880	-15.599	21.911
1/1/1993	Rectificació Padró	1.635.067	-2.992	-18.378	17.170
1/1/1994	Rectificació Padró	1.630.867	-4.155	-20.547	8.406
1/1/1995	Rectificació Padró	1.614.571	-	-	-

Nota: els altres moviments són els que es produeixen els anys en què s'elaboren les rectificacions padronals. Els moviments inclouen les altes per omisió i les baixes per inscripció indeguda en el Padró d'habitants.
Font: Padrans municipals d'habitants. Departament d'Estadística. Ajuntament de Barcelona.

Taula 2
Evolució del moviment natural a Barcelona, 1960-1994

Any	Naixements	Defuncions	Creixement natural	Taxa de natalitat	Taxa de mortalitat
1960	23.869	12.263	11.606	15,4	7,9
1961	24.096	11.911	12.185	15,3	7,6
1962	26.021	12.799	13.222	16,2	8,0
1963	27.350	13.553	13.797	16,7	8,3
1964	30.105	13.179	16.926	17,9	7,9
1965	30.362	13.537	16.825	18,5	8,2
1966	30.345	13.712	16.633	18,2	8,2
1967	30.941	14.172	16.769	18,0	8,2
1968	30.661	13.987	16.674	17,6	8,0
1969	30.152	15.508	14.644	17,1	8,8
1970	29.941	14.808	15.133	17,3	8,6
1971	30.779	15.751	15.028	17,6	9,0
1972	30.956	14.422	16.534	17,5	8,1
1973	31.689	16.354	15.335	17,7	9,1
1974	30.573	15.841	14.732	16,9	8,8
1975	30.237	16.046	14.191	17,0	9,0
1976	27.897	16.023	11.874	15,6	9,0
1977	25.297	14.107	11.190	13,9	7,8
1978	23.917	14.303	9.614	12,6	7,6
1979	22.465	14.069	8.396	11,8	7,4
1980	20.311	14.134	6.177	11,1	7,7
1981	19.123	14.302	4.821	10,9	8,1
1982	17.973	14.007	3.966	10,2	7,9
1983	16.440	14.908	1.532	9,3	8,4
1984	15.598	14.812	786	8,8	8,4
1985	15.190	16.057	-867	8,6	9,1
1986	14.413	16.089	-1.676	8,5	9,4
1987	13.843	15.292	-1.449	8,1	8,9
1988	13.556	16.121	-2.565	7,9	9,4
1989	13.375	15.901	-2.526	7,8	9,3
1990	12.689	16.919	-4.230	7,5	9,9
1991	12.667	15.568	-2.901	7,7	9,5
1992	13.356	15.236	-1.880	8,2	9,3
1993	12.641	15.633	-2.992	7,7	9,6
1994	12.519	16.674	-4.155	7,7	10,3

Font: Moviment natural. Departament d'Estadística. Ajuntament de Barcelona.

tren taxes al voltant del 10 per mil, mentre que les del sud se situen entre el 6-8 per mil. Barcelona es troba en aquest darrer grup.

Per districtes, la distribució de les diferents taxes de natalitat del 1994 són bastant desiguals respecte a la mitjana del conjunt de la ciutat. En aquest sentit, els districtes de Sarrià-Sant Gervasi, Sant Martí i Sants-Montjuïc presenten unes taxes de natalitat lleugerament superiors a la mitjana de la ciutat. En l'altre extrem, els districtes de Nou Barris, Eixample i Ciutat Vella registren unes taxes lleugerament per sota de la mitjana de la ciutat (gràfic 4). En comparació amb l'any passat, cal destacar l'increment de Sant Martí i el decrement de Ciutat Vella.

Quan a les defuncions del 1994, cal assenyalar el lleuger augment, tant en termes absoluts com en taxa de mortalitat, respecte l'any anterior. No obstant això, l'augment en termes absoluts no pot ser considerat, de moment, com una inflexió de la tendència, atès que aquesta xifra és similar a les registrades en altres anys. Quan a l'augment de la taxa de mortalitat en relació amb els darrers anys, aquesta no és atribuïble tant a l'augment absolut com a la pèrdua de població, la qual intervé a l'hora de confectionar la taxa.

Com a consideració final, no cal esperar canvis de tendència del creixement natural negatiu ni a curt ni a mitjà termini, atès que la de la natalitat continuarà estancada o a la baixa, mentre que la mortalitat es mantindrà estancada o amb lleu tendència a l'alça, donat el pro-

Gràfic 2
Evolució de les taxes de natalitat a Barcelona, 1960-1994
 Taxa 0/00

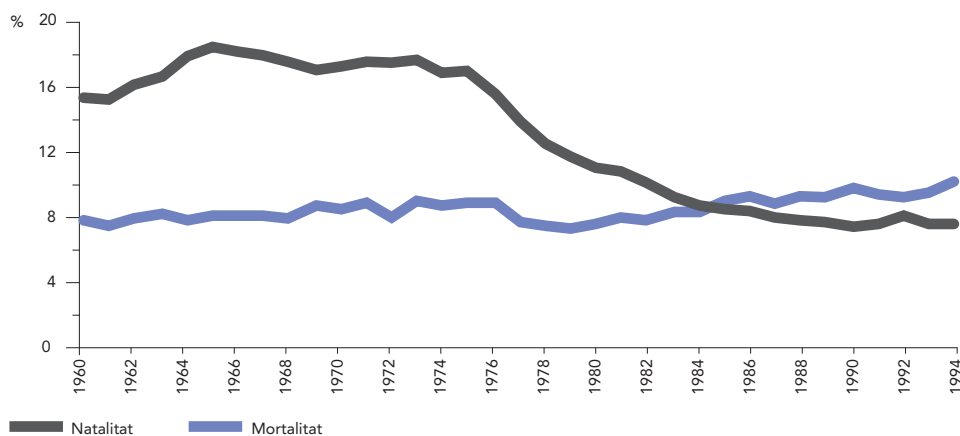

Font: Departament d'Estadística. Ajuntament de Barcelona.

Taula 3
Evolució de la taxa de fecunditat per edats a Barcelona, 1960-1994

Edat dones	1960	1970	1981	1986	1991	1992*	1993*	1994*
15-19	6,67	10,37	14,8	6,87	3,55	3,52	3,43	2,58
20-24	85,67	106,98	78,33	34,49	20,71	18,82	15,97	14,81
25-29	133,21	177,49	118,64	96,75	75	76,92	69,67	64,25
30-34	88,17	103,81	68,48	70,69	79,84	88,55	84,91	89,49
35-39	44,17	52,77	30,58	26,29	28,22	32,65	34,31	36,36
40-44	13,03	13,06	7,82	6,19	4,57	4,29	4,16	5,13
45-49	0,8	1,21	0,55	0,22	0,41	0,19	0,17	0,21

* Estimació

Font: Moviment natural. Departament d'Estadística. Ajuntament de Barcelona.

Taula 4
Altres indicadors de la natalitat, 1960-1994

Indicadors	1960	1970	1981	1986	1991	1992*	1993*	1994*
Taxa fecunditat	56,3	67,2	48,2	37	31	32,8	30,8	31
Mitjana edat mare	28,8	28,3	27,5	28,7	29,7	29,9	30,2	30,5
% dones fèrtils	24,1	25,5	23,8	24,1	24,9	-	-	-
I.S.F. (1)	1,9	2,3	1,6	1,2	1,1	1,1	1,1	1,1

* Estimació

(1) I.S.F.: Índex Sintètic de Fecunditat o nombre de fills per cada dona en edat fèrtil.

Font: Moviment natural. Departament d'Estadística. Ajuntament de Barcelona.

gressiu envelliment de la població barcelonina.

Consideracions sobre el moviment migratori

El creixement migratori de la població pel 1994 continua sent negatiu, i segueix les pautes marcades des del 1987. Durant el període 1987-1994, l'emigració ha suposat un volum de més de 218.000 sortides. L'any 1994 han abandonat la ciutat més de 36.000 persones mentre que només n'hi han arribat 16.000. Això suposa un saldo migratori negatiu de 20.547, el més alt registrat fins ara, tot i que la proporció actual emigrant/immigrant (2,3 a 1) es manté estabilitzada des del 1991 (taula 8).

Quan als perfils dels emigrants i els immigrants segons edat pel període 1987-1994, s'observa que els grups d'edat amb més mobilitat són els compresos en l'interval 20-34 anys, tant per uns com pels altres. El saldo migratori negatiu d'aquest període ha estat de gairebé 120.000 habitants, més del 40 % dels quals són del grup de 20-39 anys; una quarta part és dels grups de menys de 20 anys i de 40-64 anys; i la resta, menys d'un 10%, del grup de majors de 65 anys (taules 9 i 10).

D'aquesta distribució es desprèn, d'una banda, que les dues tercers parts del saldo resultant corresponen a efectius pertanyents a grups d'edat potencialment actius des del punt de vista laboral; i d'altra, que més de la meitat del saldo correspon a edats potencialment

fèrtils, amb repercussió en el creixement natural de la població.

Cal tenir present el saldo del grup de menys de 20 anys que abandona la ciutat (25%), ja que contribueix a la reducció de la base de la piràmide d'edats i, en conseqüència, a l'envelliment de la població barcelonina.

Respecte al lloc de destinació de l'emigració, tres quartes parts es dirigeixen a municipis de Catalunya i l'altra quarta part a la resta d'Espanya. Cal dir que aquesta proporció s'ha mantingut, en línies generals, durant tot el període 1987-1994 (taula 11).

Pel que fa a l'emigració cap a Catalunya, el 70% s'instal·la a la Regió I (Baix Llobregat, Barcelonès, Maresme, Vallès Occidental i Vallès Oriental) en municipis situats a l'àrea metropolitana, o de la resta de la Regió I (taula 12). Un 11% escull entre els altres municipis de la província de Barcelona i la resta es dirigeix a les altres províncies catalanes.

L'emigració cap a la resta d'Espanya (taula 13) representa una quarta part del total. Gairebé les dues terceres parts d'aquesta es concentra en cinc comunitats autònomes: Andalusia, Madrid, Comunitat Valenciana, Balears i Aragó.

Pel que fa a l'altre component del moviment migratori, durant el període 1987-94 la immigració a Barcelona ha suposat un volum de 100.000 entrades, de les quals 16.000 s'han produït l'any 1994, que ha estat el de major recepció del període considerat.

La immigració procedent de Catalunya representa gairebé el 60% del total,

Taula 5
Evolució de la natalitat d'algunes ciutats europees

	1988	1989	1990	1991	1992	1993
Oslo	14,6	15,3	15,8	15,5	15,5	15,4
Estocolm	13,9	14,2	14,5	14,3	14,5	14,1
Amsterdam	12,6	12,7	13,1	13,0	13,2	13,0
Berlín	11,7	11,3	11,0	8,9	8,6	8,3
Copenhague	11,4	12,4	12,5	13,1	13,8	14,1
Viena	10,5	10,7	10,9	11,2	11,2	11,3
Hamburg	9,6	9,5	10,2	9,9	9,8	-
Frankfurt	9,2	9,7	9,9	9,6	-	-
Múnic	9,1	9,3	9,7	9,4	9,4	9,0
Madrid	9,1	9,2	8,4	8,6	8,9	8,4
Budapest	9,5	9,2	9,6	10,0	9,6	9,1
Barcelona	7,9	7,8	7,5	7,7	8,2	7,7
Milà	6,9	6,9	7,1	6,9	7,3	7,2
Gènova	6,2	6,2	6,2	6,5	6,7	-
Bolonya	5,5	5,4	5,7	5,7	5,9	5,7

Font: Anuaris de les ciutats.

Taula 6
Naixements i taxes de natalitat per districtes, 1991-1994

Districte	Naixements				Taxa natalitat			
	1991	1992	1993	1994	1991	1992	1993	1994
1. Ciutat Vella	621	684	706	657	6,85	7,61	7,83	7,34
2. Eixample	2.076	2.121	2.052	1.953	7,57	7,79	7,52	7,21
3. Sants-Montjuïc	1.392	1.483	1.400	1.462	7,76	8,33	7,84	8,25
4. Les Corts	691	758	715	697	7,70	8,51	8,01	7,87
5. Sarrià-Sant Gervasi	1.257	1.380	1.289	1.251	8,48	9,38	8,74	8,55
6. Gràcia	962	1.020	979	1.005	7,48	7,99	7,65	7,91
7. Horta-Guinardó	1.378	1.497	1.345	1.342	7,47	8,18	7,33	7,36
8. Nou Barris	1.397	1.377	1.334	1.263	7,40	7,35	7,10	6,78
9. Sant Andreu	1.176	1.226	1.141	1.091	8,11	8,52	7,91	7,62
10. Sant Martí	1.717	1.810	1.680	1.798	8,01	8,51	7,88	8,50
Total	12.667	13.356	12.641	12.519	7,73	8,18	7,74	7,71

Font: Moviment natural. Departament d'Estadística. Ajuntament de Barcelona.

mentre que l'altre 40% prové de la resta d'Espanya i de l'estranger (taula 14). Quant als procedents de Catalunya, el 80% ve de la província de Barcelona i la resta de les altres províncies catalanes.

Referent a la immigració que arriba de la resta d'Espanya, la seva procedèn-

cia segons comunitats autònomes revela que les que més efectius aporten són les mateixes que més efectius reben de l'emigració barcelonina; és a dir: Andalusia, Aragó, Comunitat Valenciana, Madrid i Balears (taula 15).

Gràfic 3
Evolució de la taxa de fecunditat per edats a Barcelona

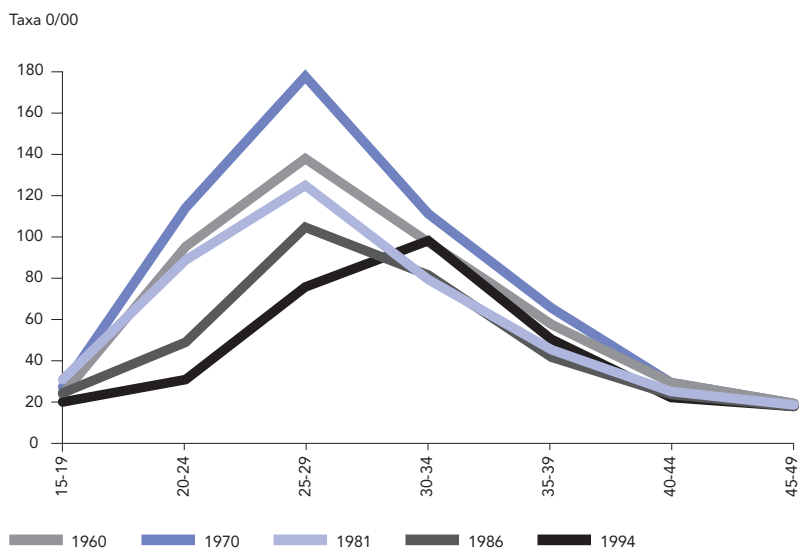

Font: Departament d'Estadística. Ajuntament de Barcelona.

Gràfic 4
Taxa de natalitat per districtes, 1994

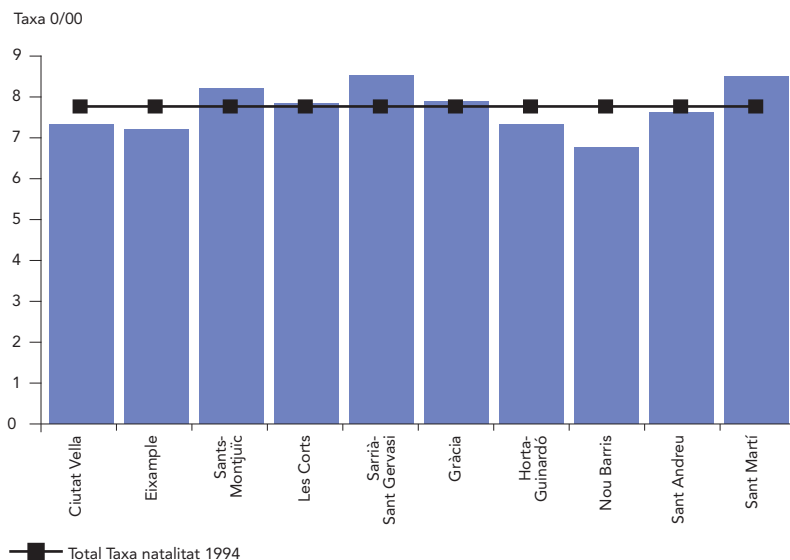

Font: Departament d'Estadística. Ajuntament de Barcelona.

Taula 7
Naixements per zones estadístiques, 1991-1994

Zona Estadística	Naixements			
	1991	1992	1993	1994
1. Barceloneta	130	131	121	101
2. Parc	135	142	148	152
3. Gòtic	102	101	115	109
4. Raval	254	310	322	295
5. Sant Antoni	232	275	279	249
6. Esquerra Eixample	880	860	843	807
7. Dreta Eixample	312	339	288	296
8. Estació Nord	239	213	234	213
9. Sagrada Família	413	434	408	388
10. Poble-sec	247	256	236	280
11. Montjuïc	15	10	15	20
12. Zona Franca-Port	291	279	337	301
13. Font de la Guatlla	70	97	78	80
14. Bordeta-Hostafrancs	154	180	159	169
15. Sants	615	661	575	612
16. Les Corts	576	638	611	569
17. Pedralbes	115	120	104	128
18. Sant Gervasi	910	990	902	876
19. Sarrià	322	351	353	337
20. Vallvidrera-Les Planes	25	39	34	38
21. Gràcia	683	721	693	725
22. Vallcarca	279	299	286	280
23. Guinardó	556	596	543	558
24. Horta	602	642	583	557
25. Vall d'Hebron	220	259	219	227
26. Vilapicina-Turó de la Peira	569	543	522	469
27. Roquetes-Verdum	700	698	685	662
28. Ciutat Meridiana-Vallbona	128	136	127	132
29. Sagrera	444	428	435	391
30. Congrés	90	109	85	91
31. Sant Andreu	462	484	426	417
32. Bon Pastor	106	136	124	95
33. Trinitat Vella	74	69	71	97
34. Fort Pius	90	113	80	86
35. Poblenou	412	452	417	483
36. Barris Besòs	223	249	223	221
37. Clot	566	572	501	536
38. Verneda	426	424	459	472
Total	12.667	13.356	12.641	12.519

Font: Moviment natural. Departament d'Estadística. Ajuntament de Barcelona.

Gràfic 5
Evolució dels immigrants i emigrants a Barcelona, 1960-1994

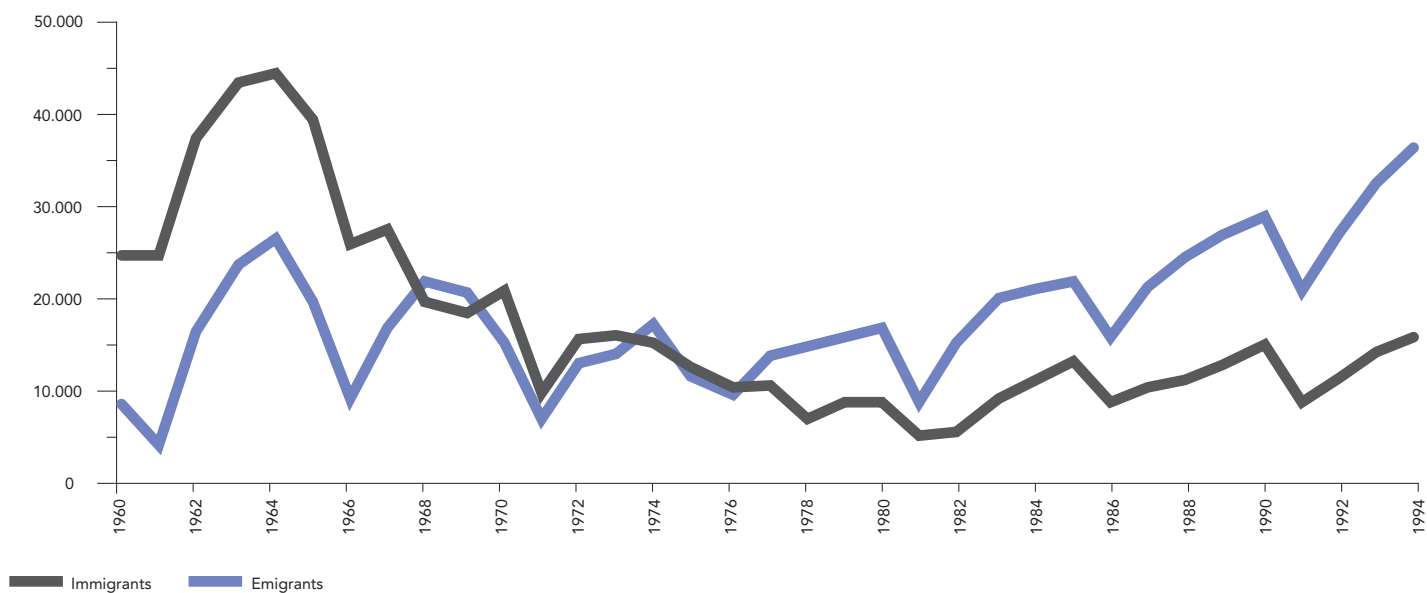

Font: Departament d'Estadística. Ajuntament de Barcelona.

Gràfic 6
Perfil d'edats dels emigrants, 1987-1994

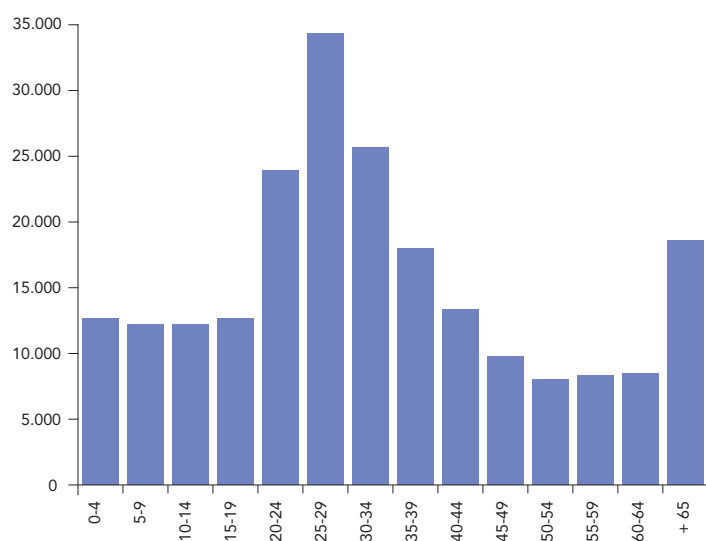

Font: Departament d'Estadística. Ajuntament de Barcelona.

Gràfic 7
Perfil d'edats dels immigrants, 1987-1994

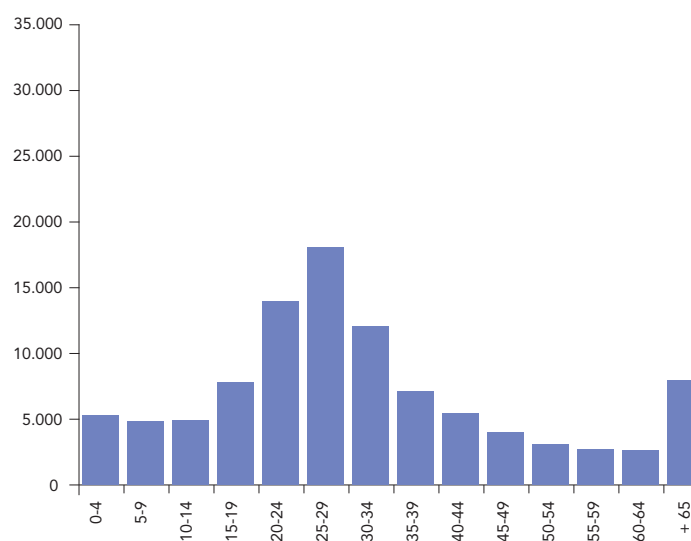

Font: Departament d'estadística. Ajuntament de Barcelona.

Taula 8
Evolució del moviment migratori a Barcelona, 1960-1994

Any	Immigrants	Emigrants	Saldo migratori	Emigrants/immigrants
1960	24.738	8.716	16.022	0,4
1961	24.608	4.157	20.451	0,2
1962	37.312	16.524	20.788	0,4
1963	43.455	23.651	19.804	0,5
1964	44.296	26.426	17.870	0,6
1965	39.364	19.680	19.684	0,5
1966	25.861	9.256	16.605	0,4
1967	27.484	16.782	10.702	0,6
1968	19.695	21.874	-2.179	1,1
1969	18.541	20.652	-2.071	1,1
1970	20.982	15.218	5.764	0,7
1971	9.848	7.041	2.807	0,7
1972	15.591	13.054	2.537	0,8
1973	15.994	14.123	1.871	0,9
1974	15.285	17.292	-2.007	1,1
1975	12.586	11.567	1.019	0,9
1976	10.386	9.640	746	0,9
1977	10.621	13.840	-3.219	1,3
1978	6.961	14.773	-7.812	2,1
1979	8.850	15.769	-6.919	1,8
1980	8.919	16.780	-7.861	1,9
1981	5.218	8.790	-3.572	1,7
1982	5.598	15.236	-9.638	2,7
1983	9.269	20.134	-10.865	2,2
1984	11.198	21.103	-9.905	1,9
1985	13.214	21.824	-8.610	1,7
1986	8.932	15.919	-6.987	1,8
1987	10.365	21.374	-11.009	2,1
1988	11.310	24.593	-13.283	2,2
1989	12.900	26.813	-13.913	2,1
1990	14.962	28.936	-13.974	1,9
1991	8.746	20.793	-12.047	2,4
1992	11.466	27.065	-15.599	2,4
1993	14.178	32.556	-18.378	2,3
1994	15.865	36.412	-20.547	2,3

Font: Moviment migratori. Departament d'Estadística. Ajuntament de Barcelona.

Taula 9
Perfil d'edats dels emigrants i immigrants a Barcelona, 1987-1994

Grups d'edats	Emigrants 1987-1994	%	Immigrants 1987-1994	%	Saldo migratori 1987-1994
0-4	12.666	5,8	5.293	5,3	-7.373
5-9	12.243	5,6	4.818	4,8	-7.425
10-14	12.132	5,6	4.906	4,9	-7.226
15-19	12.699	5,8	7.782	7,8	-4.917
20-24	23.991	11,0	13.962	14,0	-10.029
25-29	34.389	15,7	18.058	18,1	-16.331
30-34	25.777	11,8	12.029	12,1	-13.748
35-39	17.993	8,2	7.125	7,1	-10.868
40-44	13.288	6,1	5.460	5,5	-7.828
45-49	9.866	4,5	4.031	4,0	-5.835
50-54	7.978	3,7	3.054	3,1	-4.924
55-59	8.314	3,8	2.731	2,7	-5.583
60-64	8.564	3,9	2.620	2,6	-5.944
+ de 65	18.642	8,5	7.923	7,9	-10.719
Total	218.542	100	99.792	100	-118.750

Font: Moviment migratori. Departament d'Estadística. Ajuntament de Barcelona.

Taula 10
Perfil per grans grups d'edats dels emigrants i immigrants, 1987-1994

Grups d'edats	% Emigrants	% Immigrants	Saldo migratori
anys			
0 a 19	22,8	22,8	-26.941
20 a 39	46,7	51,3	-50.976
40 a 64	22,0	17,9	-30.114
65 i més	8,5	7,9	-10.719
Total	100,0	100,0	-118.750

Font: Moviment migratori. Departament d'Estadística. Ajuntament de Barcelona.

Gràfic 8
Destinació dels emigrants de Barcelona, 1994

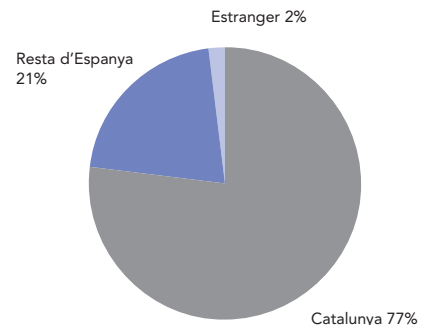

Font: Departament d'Estadística. Ajuntament de Barcelona.

Taula 11
Destinació dels emigrants de Barcelona, 1987-1993

Any	Total	%	Catalunya	%	Resta d'Espanya	%	Estranger	%
1987	21.374	100	15.471	72,4	5.493	25,7	410	1,9
1988	24.593	100	18.017	73,3	6.152	25,0	424	1,7
1989	26.813	100	19.385	72,3	6.983	26,0	445	1,7
1990	28.936	100	21.301	73,6	7.179	24,8	456	1,6
1991	20.793	100	14.800	71,2	5.529	26,6	464	2,2
1992	27.065	100	20.226	74,7	6.261	23,1	578	2,1
1993	32.556	100	24.921	76,5	7.048	21,6	587	1,8
1994	36.412	100	28.173	77,4	7.545	20,7	694	1,9
Total	218.542	100	162.294	74,3	52.190	23,9	4058	1,9

Font: Moviment migratori. Departament d'Estadística. Ajuntament de Barcelona.

Taula 12
Evolució de l'emigració a Catalunya, 1987-1994

Any	Total	%	Àrea Metrop.	%	Resta Regió I	%	Resta Prov. BCN	%	Resta Catalunya	%
1987	15.471	100	5.289	34,2	5.428	35,1	1.559	10,1	3.195	20,7
1988	18.017	100	6.356	35,3	6.661	37,0	2.018	11,2	2.982	16,6
1989	19.385	100	6.850	35,3	7.439	38,4	1.976	10,2	3.120	16,1
1990	21.301	100	7.166	33,6	8.270	38,8	2.179	10,2	3.686	17,3
1991	14.800	100	5.077	34,3	5.469	37,0	1.540	10,4	2.714	18,3
1992	20.226	100	6.554	32,4	7.946	39,3	2.127	10,5	3.599	17,8
1993	24.921	100	8.006	32,1	9.203	36,9	2.941	11,8	4.771	19,1
1994	28.173	100	9.219	32,7	10.527	37,4	3.366	11,9	5.061	18,0
Total	162.294	100	54.517	33,5	60.943	37,8	17.706	10,9	29.128	17,8

Font: Moviment migratori. Departament d'Estadística. Ajuntament de Barcelona.

Taula 13
Evolució de l'emigració cap a la resta d'Espanya, 1987-1994.

Anys	Total	Andalusia	Madrid	Comunitat Valenciana	Balears	Aragó	Resta de comunitats
1987	5.493	1.160	676	549	652	475	1.981
1988	6.152	1.186	781	660	757	521	2.247
1989	6.983	1.582	856	771	768	613	2.393
1990	7.179	1.465	851	842	667	789	2.565
1991	5.529	1.299	507	536	533	529	2.125
1992	6.261	1.366	649	671	622	663	2.290
1993	7.048	1.504	723	828	704	804	2.485
1994	7.545	1.534	744	869	753	743	2.902
Total	52.190	11.096	5.787	5.726	5.456	5.137	18.988

Font: Moviment migratori. Departament d'Estadística. Ajuntament de Barcelona.

Taula 14
Evolució de la immigració per àmbits territorials, 1987-1994

Any	Total	Resta Prov. BCN	Resta Catalunya	Resta d'Espanya	Estranger
1987	100	50,8	11,0	33,8	4,3
1988	100	46,2	12,4	35,5	6,0
1989	100	42,3	12,1	37,0	8,5
1990	100	42,8	10,6	38,0	8,6
1991	100	49,9	11,3	33,0	5,9
1992	100	48,9	10,2	33,7	7,2
1993	100	51,2	10,8	32,6	5,4
1994	100	53,7	12,0	29,7	4,6
Total	100	45,1	11,5	36,3	7,1

Font: Moviment migratori. Departament d'Estadística. Ajuntament de Barcelona.

Taula 15
Evolució dels immigrants a Barcelona, 1987-1994.

Any	Andalusia	Aragó	Comunitat Valenciana	Madrid	Castella-Lleó	Balears	Galícia
1987	5,6	3,6	3,3	4,8	3,4	2,5	2,7
1988	5,4	3,3	2,9	4,9	4,5	2,5	3,0
1989	6,9	3,2	3,3	4,4	4,0	2,6	3,2
1990	6,4	3,3	3,7	4,4	4,0	2,7	4,0
1991	6,0	3,3	3,4	3,2	3,1	2,9	2,7
1992	6,2	3,2	3,9	3,5	3,1	2,7	2,9
1993	4,9	4,2	3,9	3,4	2,8	2,7	2,7
1994	4,7	3,6	3,8	3,4	2,3	2,0	2,4

Font: Moviment migratori. Departament d'Estadística. Ajuntament de Barcelona.