



Índex de Confiança del Consumidor (ICC) de Barcelona. Juny de 2020

L'Índex de Confiança del Consumidor de Barcelona baixa notablement el mes de juny, continuant l'evolució negativa de desembre de 2019, però, malgrat la pandèmia, durant l'últim semestre cau de manera més moderada que l'anterior.

L'Índex de Confiança del Consumidor (ICC) es va situar a Barcelona, al juny de 2020, en 72,0 punts. Aquest resultat suposa una notable caiguda de la confiança del consumidor de 41,6 punts (-36,6%), respecte al juny de 2019, però només de 18 punts respecte a la dada de desembre (-20,0%). L'evolució del valor de l'ICC en el període, es deriva principalment del deteriorament de la situació actual, que perd més de 50 punts, mentre que les expectatives futures cauen més moderadament (31,9 punts). Malgrat la crisi generada per la pandèmia de COVID-19, l'índex global i les expectatives de l'últim semestre (jn.20-ds.19) cauen de manera més moderada que el semestre anterior (ds.19-jn.19), quan van perdre al voltant de 23 punts, mentre que la davallada de la situació actual és similar.

**Gràfic 1: Índex de Confiança del Consumidor
Barcelona 2018-2020**

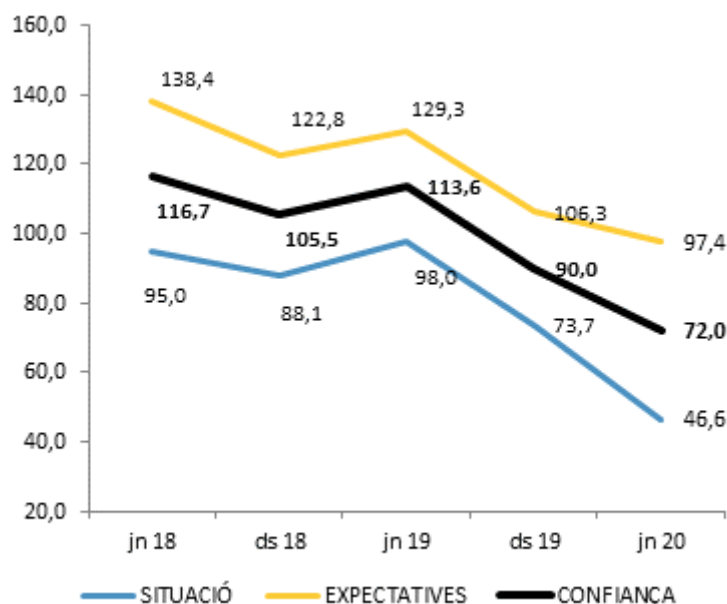

Font: Baròmetres 2018, 2019 i 2020. OMD Ajuntament de Barcelona



Tal com s'explica a la Nota metodològica, la definició de l'Índex de Confiança del Consumidor és una mitjana aritmètica de tres índexs: el de l'economia de les llars, el de l'economia del territori de referència (en el nostre cas, l'economia de Barcelona) i el del mercat de treball.

El gràfic 2 mostra com l'evolució d'aquests tres índexs respecte al juny de 2019 ha estat negativa, però l'índex d'economia de les llars mostra una davallada més moderada que el de l'economia de Barcelona i, sobretot, que l'índex de mercat de treball, que presenta una forta caiguda de prop de 57 punts.

**Gràfic 2: Índex de Confiança del Consumidor. Per components.
Barcelona 2018-2020**

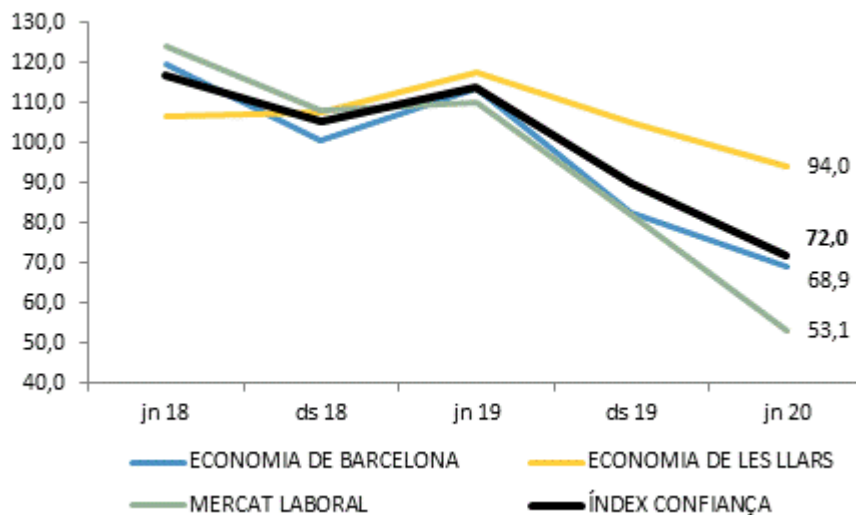

Font: Baròmetres 2018, 2019 i 2020. OMD Ajuntament de Barcelona

Al gràfic 3 es pot veure el desglossament de cada component de confiança de Barcelona en termes de la valoració de la situació actual i de les expectatives futures.

En el cas de la confiança en l'economia de Barcelona, l'índex de situació presenta una reducció més accentuada que el de les expectatives. Pel que fa a l'economia de les llars l'evolució de la situació i de les expectatives és més equilibrada, mentre que l'índex de mercat de treball cau de manera molt més accentuada en la situació actual.



**Gràfic 3: Components de la Confiança del Consumidor.
Barcelona 2018-2020.**

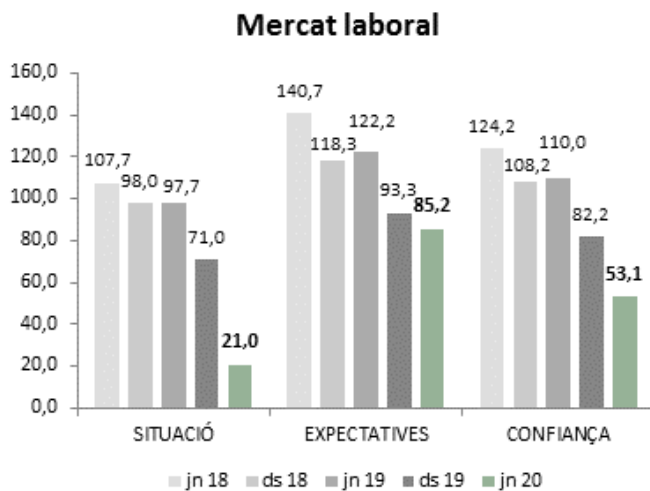
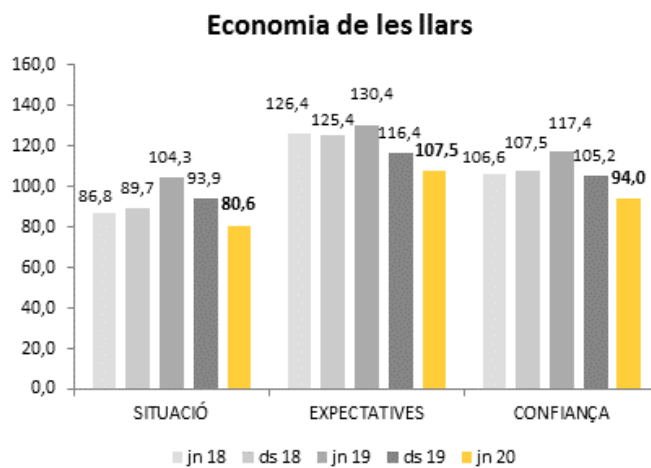
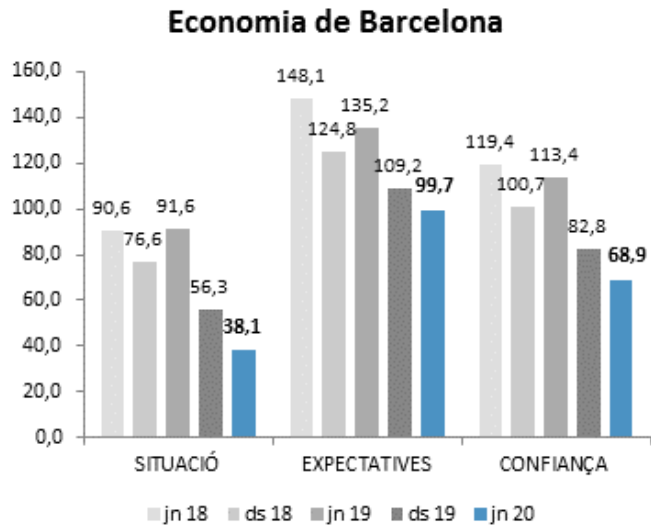

Font: Baròmetres 2018, 2019 i 2020. OMD Ajuntament de Barcelona



Segons les estimacions del Centre d'Investigacions Sociològiques (CIS), l'evolució negativa de la confiança del consumidor s'ha registrat també en el conjunt de l'economia espanyola, amb un índex que es situa en 60,7 punts i que suposa una reducció de 41,6 punts respecte al juny de 2019 i de 17 punts respecte al desembre. El perfil de l'evolució de la situació actual i de les expectatives és molt similar al presentat en el cas de Barcelona.

**Gràfic 4: Índex de Confiança del Consumidor
Barcelona i Espanya 2018-2020**

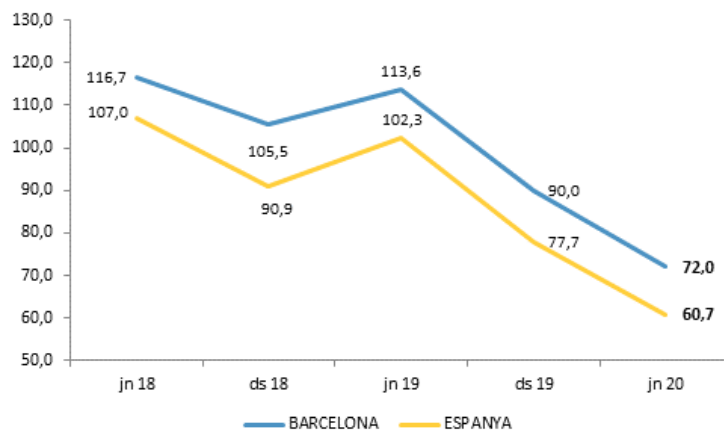

Fonts: Baròmetres 2018, 2019 i 2020. OMD Ajuntament de Barcelona i CIS

Informació retrospectiva

L'Oficina Municipal de Dades amb l'objectiu d'obtenir l'ICC va fer una ampliació del qüestionari del Baròmetre a l'any 2018, per tal de disposar d'informació dels tres components de l'índex. Ara bé, la pregunta sobre confiança en l'economia de les llars ja estava inclosa al qüestionari original del Baròmetre, raó per la qual ha estat possible obtenir les sèries històriques d'aquesta component de l'ICC des de 2010. Els resultats es mostren al gràfic 5.

La sèrie històrica mostra la recuperació de la confiança des de mínims del desembre de 2012 (64,1), fins a un màxim el juny de 2019 (117,4), i el canvi de tendència del passat desembre (105,2) que continua al juny d'enguany (94,0). També es constata una sistemàtica millor valoració de les expectatives que de la situació.



**Gràfic 5: Índex de Confiança en l'economia de les Llars
Barcelona 2010-2020**

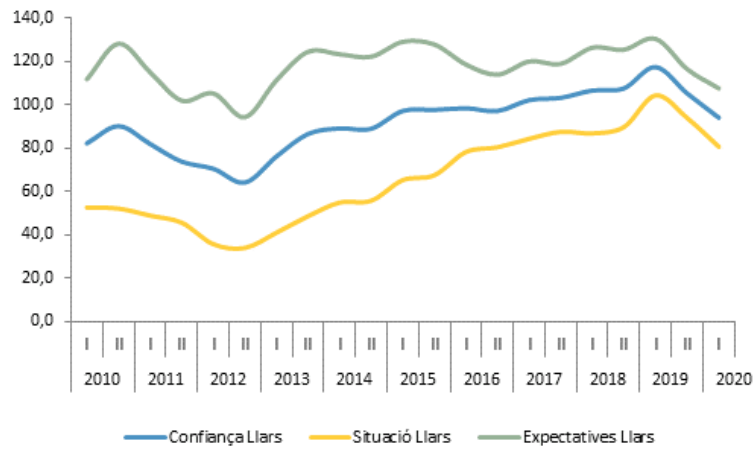

Font: Baròmetres 2010-2020. OMD Ajuntament de Barcelona



NOTA METODOLÒGICA

La confiança del consumidor és un indicador del consum de les llars, element bàsic de la demanda agregada d'una economia i, per tant, clau en l'anàlisi de l'evolució econòmica a curt termini. L'Índex de Confiança del Consumidor (ICC) mesura el sentiment, optimista o pessimista, que tenen les llars respecte a la seva economia, tant en el passat com en el futur, segons les seves expectatives. Aquest sentiment condiciona la seva propensió al consum. Per aquest motiu, inversors, fabricants, bancs i governs fan servir aquest indicador en el diagnòstic sobre la dinàmica econòmica.

L'Índex de Confiança del Consumidor va néixer als anys seixanta a USA, per iniciativa d'un grup empresarial sense afany de lucre, *The Conference Board* i, també de la Universitat de Michigan. Posteriorment s'ha estès a tot el món. A la Comissió Europea és responsabilitat de la DG EcoFin, en el programa *European Business Cycle Indicators*. A Espanya s'elabora des de 2004 i és una estadística oficial. Inicialment va ser responsabilitat de l'Institut de Crèdit Oficial (ICO) i, des de 2011, és responsabilitat del Centro de Investigaciones Sociológicas (CIS). El Banc d'Espanya inclou l'ICC com a indicador principal de la demanda agregada de l'economia espanyola al *Boletín Económico* i ha mostrat la seva correlació cíclica amb l'evolució del PIB¹. Per a Catalunya aquest indicador no està disponible.

No existeix una metodologia totalment homogènia de l'ICC, però la *confiança* sempre queda definida com una mitjana entre l'avaluació retrospectiva de la dinàmica econòmica (situació) i l'avaluació del futur d'aquesta dinàmica (expectatives). El CIS fa servir tres components de confiança per definir l'Índex de Confiança dels Consumidors general, aquestes tres components són:

- Confiança en l'economia de la llar
- Confiança en l'economia de referència
- Confiança en el mercat de treball

En els tres casos la l'Índex de Confiança es defineix de la següent forma:

$$\frac{[(\text{Saldo respostes} + i - \text{ respecte Situació} + 100) + (\text{Saldo respostes} + i - \text{ respecte Expectatives} + 100)]}{2}$$

L'Índex de Confiança del Consumidor general (ICC) és la mitjana aritmètica dels tres índexs esmentats.

¹ J. Jareño "Las encuestas de opinión en el análisis coyuntural de la economía española". Banco de España. Doc nº 0706. 2007.