



Biblioteques de Barcelona

COMPTES ANUALS DE L'EXERCICI 2020
DEL CONSORCI DE LES BIBLIOTEQUES DE BARCELONA



**Diputació
Barcelona**



**Ajuntament de
Barcelona**



SUMARI

Pàgina

1. BALANÇ	3
2. COMPTE DEL RESULTAT ECONÒMIC PATRIMONIAL	4
3. ESTAT TOTAL DE CANVIS EN EL PATRIMONI NET	5
4. ESTAT DE FLUXOS D'EFECTIU	8
5. ESTAT LIQUIDACIÓ DEL PRESSUPOST	9
6. MEMÒRIA	12

**BALANÇ**

ACTIU	Notes en memòria	2020	2019
A) ACTIU NO CORRENT		3.036.641,39	2.792.371,87
I. Immobilitzat intangible	8	22.024,69	35.575,36
3. Aplicacions informàtiques		22.024,69	35.575,36
II. Immobilitzat material	5	3.014.616,70	2.756.796,51
5. Altre immobilitzat material		3.014.616,70	2.756.796,51
B) ACTIU CORRENT		6.079.995,74	5.045.260,36
III. Deutors i altres comptes a cobrar a curt termini	10.1	1.237.861,22	224.892,08
1. Deutors per operacions de gestió		1.189.694,06	172.859,38
2. Altres comptes a cobrar		93,32	874,27
3. Administracions públiques		48.073,84	51.158,43
V. Inversions financeres a curt termini	10.1	22.777,66	10.406,94
2. Crèdits i valors representatius de deute		22.777,66	10.406,94
VI. Ajustos per periodificació		0,00	65.505,61
VII. Efectiu i altres actius líquids equivalents	10.4	4.819.356,86	4.744.455,73
2. Tresoreria		4.819.356,86	4.744.455,73
TOTAL ACTIU (A+B)		9.116.637,13	7.837.632,23

PATRIMONI NET I PASSIU	Notes en memòria	2020	2019
A) PATRIMONI NET		5.078.034,29	4.915.251,07
II. Patrimoni generat		3.283.648,68	3.331.259,03
1. Resultats d'exercicis anteriors		3.331.066,42	3.415.715,28
2. Resultat de l'exercici		-47.417,74	-84.456,25
IV. Subvencions rebudes pendents d'imputació a resultats	15.1.1	1.794.385,61	1.583.992,04
C) PASSIU CORRENT		4.038.602,84	2.922.381,16
II. Deutes a curt termini		440.750,54	305.604,26
4. Altres deutes	11.1	440.750,54	305.604,26
IV. Creditors i altres comptes a pagar a curt termini	11.1	3.597.662,46	2.616.587,06
1. Creditors per operacions de gestió		2.757.604,51	1.824.725,10
2. Altres comptes a pagar		8.785,28	9.404,37
3. Administracions públiques		831.272,67	782.457,59
V. Ajustos per periodificació a curt termini		189,84	189,84
TOTAL PATRIMONI NET I PASSIU (A+C)		9.116.637,13	7.837.632,23

Les notes 1 a 29 formen part integrant del balanç a 31.12.2020

Barcelona, 28 d'abril de 2021

EL PRESIDENT

EL GERENT

 **Ajuntament de Barcelona**
 Joan Subirats Humet -
 DNI [REDACTED] (SIG)
 2021.05.02 19:48:08
 +02'00'

 **Ajuntament de Barcelona**
 Ferran Burguillos Martínez
 - DNI [REDACTED] (TCAT)
 2021.04.28 15:39:51
 +02'00'

Joan Subirats Humet

Ferran Burguillos Martínez



COMpte DEL RESULTAT ECONòMIC PATRIMONIAL

	Notes en memòria	2020	2019
1. Ingressos tributaris i urbanístics		11.614,96	23.644,88
b) Taxes		11.614,96	23.644,88
2. Transferències i subvencions rebudes	15.1.1	22.748.258,70	21.985.625,28
a) De l'exercici		22.247.723,22	21.548.390,94
a.2) Transferències		22.247.723,22	21.548.390,94
b) Imputació de subvencions per el immobilitzat no financer		500.535,48	437.234,34
3. Vendes i prestacions de servei	15.1.2	19.730,39	58.499,47
a) Vendes		3.009,14	9.518,90
b) Prestació de serveis		16.721,25	48.980,57
6. Altres ingressos de gestió ordinària		0,00	38,48
A) TOTAL INGRESSOS DE GESTIÓ ORDINÀRIA		22.779.604,05	22.067.808,11
8. Despeses de personal	15.2.2	-20.035.986,43	-19.070.202,72
a) Sous, salaris i assimilats		-15.036.931,46	-14.372.503,49
b) Càrregues socials		-4.999.054,97	-4.697.699,23
9. Transferències i subvencions atorgades	15.2.1	-34.753,27	-66.663,46
11. Altres despeses de gestió ordinària	15.2.3	-1.706.329,55	-1.859.983,23
a) Subministrament i serveis exteriors		-1.706.329,55	-1.859.983,23
12. Amortització del immobilitzat	5 i 8	-1.006.771,39	-949.165,29
B) TOTAL DESPESES DE GESTIÓ ORDINÀRIA		-22.783.840,64	-21.946.014,70
I. Resultat (estalvi o desestalvi) de la gestió ordinària (A+B)		-4.236,59	121.793,41
13. Deteriorament de valor i resultats per alienacions del immobilitzat no financer i actius en estat de venda	5	-43.181,15	-30.805,59
b) Baixes i alienacions		-43.181,15	-30.805,59
14. Altres partides no ordinàries		0,00	67,50
a) Ingressos		0,00	67,50
II. Resultat de les operacions no financeres (I+13+14)		-47.417,74	91.055,32
15. Ingressos financers		0,00	2,76
b) De valors representatius de deute, de crèdits i d'altres inversions financeres		0,00	2,76
b.2) Altres		0,00	2,76
16. Despeses financeres		0,00	-175.514,33
b) Altres Interessos de demora		0,00	-175.514,33
III. Resultat de les operacions financeres		0,00	-175.511,57
IV. Resultat (estalvi o desestalvi) net del exercici (II + III)		-47.417,74	-84.456,25
+ Ajustos en la compte del resultat del exercici anterior			
Resultat del exercici anterior ajustat (IV + Ajustos)			

Les notes 1 a 29 formen part integrant del compte del resultat econòmic patrimonial a 31.12.2020

Barcelona 28 d'abril de 2021

EL PRESIDENT

EL GERENT

 **Ajuntament de Barcelona**
Joan Subirats Humet -
DNI () (SIG)
2021.05.02 19:48:46
+02'00'

 **Ajuntament de Barcelona**
Ferran Burguillos Martínez -
DNI () (TCAT)
2021.04.28 15:40:04 +02'00'

Joan Subirats Humet

Ferran Burguillos Martínez

ESTAT TOTAL DE CANVIS EN EL PATRIMONI NET

	II. Patrimoni generat	IV. Subvencions rebudes	TOTAL
PATRIMONI NET AL FINAL DE L'EXERCICI 2019 (C+D)	3.331.259,03	1.583.992,04	4.915.251,07
AJUSTOS PER CANVIS DE CRITERIS COMPTABLES I CORRECCIONS D'ERRORS			
PATRIMONI NET INICIAL AJUSTAT DEL EXERCICI 2020 (A+B)	3.331.259,03	1.583.992,04	4.915.251,07
VARIACIONS DEL PATRIMONI NET EXERCICI 2020			
1. Ingressos i despeses reconeguts en l'exercici	-47.417,74	210.393,57	162.975,83
2. Operacions patrimonials amb l'entitat o entitats propietàries	0,00	0,00	0,00
3. Altres variacions del patrimoni net	-192,61	0,00	-192,61
PATRIMONI NET AL FINAL DE L'EXERCICI 2020(C+D)	3.283.648,68	1.794.385,61	5.078.034,29

Les notes 1 a 29 formen part integrant de l'estat de canvis en el patrimoni net de l'exercici 2020

Barcelona 28 d'abril de 2021

EL PRESIDENT



Ajuntament de Barcelona

Joan Subirats Humet -
DNI [REDACTED] (SIG)
2021.05.02 19:49:14
+02'00'

Joan Subirats Humet

EL GERENT



Ajuntament de Barcelona

Ferran Burguillos Martínez
- DNI [REDACTED] (TCAT)
2021.04.28 15:40:16
+02'00'

Ferran Burguillos Martínez

ESTAT D'INGRESSOS I DESPESES RECONEGUDES

	2020	2019
I. Resultat econòmic patrimonial	-47.417,74	-84.456,25
II. Ingressos i despeses reconeguts directament en el patrimoni net		
4. Subvencions rebudes	710.929,05	628.293,97
Total	710.929,05	628.293,97
III. Transferències al compte del resultat econòmic patrimonial o al valor inicial de la partida coberta		
4. Subvencions rebudes	-500.535,48	-437.234,34
Total	-500.535,48	-437.234,34
IV. TOTAL ingressos i despeses reconeguts	162.975,83	106.603,38

Les notes 1 a 29 formen part integrant de l'estat d'ingressos i despeses reconegudes de l'exercici 2020

Barcelona 28 d'abril de 2021

EL PRESIDENT

EL GERENT

 **Ajuntament de Barcelona**
Joan Subirats
Humet - DNI [REDACTED] (SIG)
2021.05.02 19:49:42
+02'00'

Joan Subirats Humet

 **Ajuntament de Barcelona**
Ferran Burguillos Martínez
- DNI [REDACTED] (TCAT)
2021.04.28 15:40:31
+02'00'

Ferran Burguillos Martínez

**ESTAT D'OPERACIONS AMB L'ENTITAT O ENTITATS PROPIETÀRIES****a) OPERACIONS PATRIMONIALS AMB L'ENTITAT O ENTITATS PROPIETÀRIES**

	2020	2019
1. Aportació patrimonial dinerària		
2. Aportació de bens i drets		
3. Assumpció i condonació de passius financers		
4. Altres aportacions de l'entitat o entitats propietàries		
5. (-) Devolució de bens i drets		
6. (-) Altres devolucions a l'entitat o entitats propietàries		
TOTAL		

b) ALTRES OPERACIONS AMB L'ENTITAT O ENTITATS CONSORCIADES

	Notes en memòria	2020	2019
I. Ingressos i despeses reconeguts directament al compte de resultats econòmic patrimonial (1+2+3)			
1. Transferències i subvencions	29	22.181.147,36	21.412.575,82
1.1 Ingressos		22.214.351,75	21.477.690,40
1.2 Despeses		-33.204,39	-65.114,58
2. Prestació de serveis i venda de bens	29	-10.659,90	-3.565,63
2.1 Ingressos		0,00	0,00
2.2 Despeses		-10.659,90	-3.565,63
3. Altres	29	0,00	0,00
3.1 Ingressos		0,00	0,00
3.2 Despeses		0,00	0,00
II. Ingressos i despeses reconeguts directament en el patrimoni net (1+2)		-14.709,80	-133.460,96
1. Subvencions rebudes		-14.709,80	-133.460,96
2. Altres		0,00	0,00
TOTAL (I+II)		22.155.777,66	21.275.549,23

Les notes 1 a 29 formen part integrant de l'estat d'operacions amb l'entitat o entitats propietàries de l'exercici 2020

Barcelona 28 d'abril de 2021

EL PRESIDENT

EL GERENT

 **Ajuntament de Barcelona**
 Joan Subirats Humet -
 DNI [REDACTED] (SIG)
 2021.05.02 19:50:09
 +02'00'

 **Ajuntament de Barcelona**
 Ferran Burguillos
 Martínez - DNI
 [REDACTED] (TCAT)
 2021.04.28 15:40:48
 +02'00'

Joan Subirats Humet

Ferran Burguillos Martínez

ESTAT DE FLUXOS D'EFECTIU

	2020	2019
I. FLUXOS D'EFECTIU DE LES ACTIVITATS DE GESTIÓ		
A) Cobraments:	22.313.048,49	21.874.494,63
1. Ingressos tributaris i urbanístics	13.654,31	27.504,88
2. Transferències i subvencions rebudes	22.221.643,86	21.772.894,79
3. Vendes i prestacions de serveis	24.048,99	58.268,35
4. Gestió de recursos recaptats per compte d'altres ens		0,00
5. Interessos i dividendes cobrats		0,00
6. Altres cobraments	53.701,33	15.826,61
B) Pagaments:	-21.647.046,17	-20.850.151,12
7. Despeses de personal	-19.903.579,06	-18.893.364,78
8. Transferències i subvencions concedides	-88.460,17	-20.966,42
9. Aprovisionaments		
10. Altres despeses de gestió	-1.646.501,76	-1.741.487,83
11. Gestió de recursos recaptats per compte d'altres ens		
12. Interessos pagats	0,00	-175.514,33
13. Altres pagaments	-8.505,18	-18.817,76
Fluxos nets d'efectiu per activitats de gestió (+A-B)	666.002,32	1.024.343,51
II. FLUXOS D'EFECTIU DE LES ACTIVITATS D'INVERSIÓ		
C) Cobraments:	130.600,00	731.704,86
1. Venta d'inversions reals	0,00	0,00
2. Venta d'actius financers	0,00	0,00
3. Unitat d'activitat	0,00	0,00
4. Altres cobraments de les activitats d'inversió	130.600,00	731.704,86
D) Pagaments:	-722.701,19	-657.840,16
5. Compra d'inversions reals	-722.701,19	-657.840,16
6. Compra d'actius financers	0,00	0,00
7. Unitat d'activitat	0,00	0,00
8. Altres pagaments de les activitats d'inversió	0,00	0,00
Fluxos nets d'efectiu per activitats d'inversió (+C-D)	-592.101,19	73.864,70
III. FLUXOS D'EFECTIU DE LES ACTIVITATS DE FINANÇAMENT		
E) Augments en el patrimoni:		
1. Cobraments per aportacions de l'entitat o entitats propietàries	0,00	0,00
F) Pagaments a l'entitat o entitats propietàries:		
2. Devolució d'aportacions i repartiment de resultats a l'entitat o entitats propietàries	0,00	0,00
G) Cobraments per emissió de passius financers:		
3. Obligacions i altres valors negociables	0,00	0,00
4. Préstecs rebuts	0,00	0,00
5. Altres deutes		
H) Pagaments per reemborsament de passius financers:		
6. Obligacions i altres valors negociables	0,00	0,00
7. Préstecs rebuts	0,00	0,00
8. Altres deutes	0,00	0,00
Fluxos nets d'efectiu per activitats de finançament (+E-F+G-H)		
IV. FLUXOS D'EFECTIU PENDENTS DE CLASSIFICACIÓ		
I) Cobraments pendents d'aplicació	1.000,00	0,00
J) Pagaments pendents d'aplicació		
Fluxos nets d'efectiu pendents de classificació (+I-J)	1.000,00	0,00
V. EFECTE DE LES VARIACIONS DELS TIPUS DE CANVI		
VI. INCREMENT/DISMINUCIÓ NETA DE L'EFECTIU I ACTIUS LÍQUIDS EQUIVALENTS A L'EFECTIU (I+II+III+IV+V)	74.901,13	1.098.208,21
Efectiu i actius líquids equivalents a l'efectiu al inici de l'exercici	4.744.455,73	3.646.247,52
Efectiu i actius líquids equivalents a l'efectiu al final de l'exercici	4.819.356,86	4.744.455,73

Barcelona 28 d'abril de 2021
EL PRESIDENT

EL GERENT

 **Ajuntament de Barcelona**
Joan Subirats Humet -
DNI [REDACTED] (SIG)
2021.05.02 19:50:35
+02'00'

 **Ajuntament de Barcelona**
Ferran Burguillos Martínez -
DNI [REDACTED] (TCAT)
2021.04.28 15:41:06 +02'00'

Joan Subirats Humet

Ferran Burguillos Martínez



Biblioteques de Barcelona

LIQUIDACIÓ DEL PRESSUPOST DE DESPESES 2020

APLICACIÓ PRESSUPOSTÀRIA	DESCRIPCIÓ	CRÈDITS PRESSUPOSTÀRIS			DESPESES COMPROMESSES (4)	OBLIGACIONS RECONEGUDES NETES (5)	PAGAMENTS (6)	OBLIGACIONS PENDENTS DE PAGAMENT A 31 DE DESEMBRE (7=5-6)	ROMANENTS DE CRÈDIT (8=3-5)
		INICIALS (1)	MODIFICACIONS (2)	DEFINITIUS (3=1+2)					
1	PERSONAL	19.861.601,82	223.889,90	20.085.491,72	19.905.732,97	19.905.732,97	19.896.478,06	9.254,91	179.758,75
2	CORRENTS I DE SERVEIS	1.770.060,00	92.367,22	1.862.427,22	1.729.800,11	1.640.823,94	1.234.051,26	406.772,68	221.603,28
4	TRANSFERÈNCIES CORRENTS	45.273,00	0,00	45.273,00	36.333,27	34.753,27	27.055,98	7.697,29	10.519,73
6	INVERSIONS REALS	382.578,00	1.439.889,58	1.822.467,58	915.748,34	851.342,13	478.703,94	372.638,19	971.125,45
7	TRANSFERÈNCIES DE CAPITAL	10,00	0,00	10,00	0,00	0,00	0,00	0,00	10,00
TOTAL		22.059.522,82	1.756.146,70	23.815.669,52	22.587.614,69	22.432.652,31	21.636.289,24	796.363,07	1.383.017,21

Barcelona 28 d'abril de 2021.

EL PRESIDENT



Ajuntament de Barcelona

Joan Subirats Humet -
DNI () (SIG)
2021.05.02 19:51:01
+02'00'

Joan Subirats Humet

EL GERENT



Ajuntament de Barcelona

Ferran Burguillos
Martínez - DNI () (CAT)
2021.04.28 15:41:20
+02'00'

Ferran Burguillos Martínez



Biblioteques de Barcelona

LIQUIDACIÓ DEL PRESSUPOST D'INGRESSOS 2020

APLICACIÓ PRESSUPOSTÀRIA	DESCRIPCIÓ	PREVISIONS PRESSUPOSTÀRIES			DRETS RECONEGUTS (4)	DRETS ANUL·LATS (5)	DRETS CANCEL·LATS (6)	DRETS RECONEGUTS NETS (7=4-5-6)	RECAPTACIÓ NETA (8)	DRETS PENDENTS DE COBRAMENT A 31 DE DESEMBRE (9=7-8)	EXCÈS/ DEFECTE PREVISIÓ (10=7-3)
		INICIALS (1)	MODIFICACIONS (2)	DEFINITIVES (3=1+2)							
3	TAXES I ALTRES INGRESSOS	87.560,67	0,00	87.560,67	31.345,35	0,00	0,000	31.345,35	30.105,94	1.239,41	-56.215,32
4	TRANSFERÈNCIES CORRENTS	21.971.942,15	463.735,62	22.435.677,77	22.255.356,81	0,00	0,00	22.255.356,81	22.221.643,86	33.712,95	-180.320,96
5	INGRESSOS PATRIMONIALS	10,00	0,00	10,00	0,00	0,00	0,00	0,00	0,00	0,00	-10,00
7	TRANSFERÈNCIES DE CAPITAL	10,00	1.120.600,00	1.120.610,00	1.120.600,00	0,00	0,00	1.120.600,00	130.600,00	990.000,00	-10,00
8	ROMANENTS TRESORERIA	0,00	171.811,08	171.811,08	0,00	0,00	0,00	0,00	0,00	0,00	-171.811,08
TOTAL		22.059.522,82	1.756.146,70	23.815.669,52	23.407.302,16	0,00	0,00	23.407.302,16	22.382.349,80	1.024.952,36	-408.367,36

Barcelona 28 d'abril de 2021

EL PRESIDENT

Joan Subirats Humet -
DNI [REDACTED] (SIG)
2021.05.02 19:51:28
+02'00'

Joan Subirats Humet

EL GERENT

Ferran Burguillos
Martínez - DNI [REDACTED] (TCAT)
2021.04.28 15:41:35
+02'00'

Ferran Burguillos Martínez

**RESULTAT PRESSUPOSTARI**

CONCEPTES	DRETS RECONEGUTS NETS	OBLIGACIONS RECONEGUDES NETES	AJUSTAMENTS	RESULTAT PRESSUPOSTARI
a) Operacions corrents	22.286.702,16	21.581.310,18		
b) Operacions de capital	1.120.600,00	851.342,13		
1. Total operacions no financeres (a+b)	23.407.302,16	22.432.652,31		
c) Actius financers				
d) Passius financers				
2. Total operacions financeres (c+d)				
I. RESULTAT PRESSUPOSTARI DE L'EXERCICI (I=1+2)	23.407.302,16	22.432.652,31		974.649,85
Ajustaments:				
3. Crèdits gastats finançats amb romanent de tresoreria per despeses generals				
4. Desviacions negatives de finançament			150.999,14	
5. Desviacions positives de finançament			1.011.307,15	
II. TOTAL AJUSTAMENTS (II=3+4-5)				-860.308,01
RESULTAT PRESSUPOSTARI AJUSTAT (I+II)				114.341,84

Barcelona 28 d'abril de 2021

EL PRESIDENT

EL GERENT

 Joan Subirats
 Humet - DNI [REDACTED] (SIG)
 2021.04.29
 16:22:51 +02'00'

Joan Subirats Humet

 Ferran Burguillos
 Martínez - DNI [REDACTED] (TCAT)
 2021.04.28 15:41:51
 +02'00'

Ferran Burguillos Martínez

MEMÒRIA

1.	ORGANITZACIÓ I ACTIVITAT	13
2.	GESTIÓ INDIRECTA DE SERVEIS PÚBLICS, CONVENIS I ALTRES FORMES DE COL·LABORACIÓ.....	19
3.	BASES DE PRESENTACIÓ DELS COMPTES	20
4.	NORMES DE REONEIXEMENT I VALORACIÓ.....	20
5.	IMMOBILITZAT MATERIAL.....	30
6.	PATRIMONI PÚBLIC DEL SÒL	31
7.	INVERSIONS IMMOBILIÀRIES.....	31
8.	IMMOBILITZAT INTANGIBLE.....	31
9.	ARRENDAMENTS FINANCERS I ALTRES OPERACIONS DE NATURALESA SIMILAR	32
10.	ACTIUS FINANCERS.....	32
11.	PASSIUS FINANCERS	34
12.	COBERTURES COMPTABLES	36
13.	ACTIUS CONSTRUÏTS O ADQUIRITS PER A ALTRES ENTITATS I ALTRES EXISTÈNCIES	36
14.	MONEDA ESTRANGERA.....	36
15.	TRANSFERÈNCIES, SUBVENCIONS I ALTRES INGRESSOS I DESPESES	37
16.	PROVISIONS I CONTINGÈNCIES	39
17.	INFORMACIÓ SOBRE EL MEDI AMBIENT	40
18.	ACTIUS EN ESTAT DE VENDA	40
19.	PRESENTACIÓ PER ACTIVITATS DEL COMPTE DEL RESULTAT ECONÒMIC-PATRIMONIAL	40
20.	OPERACIONS PER ADMINISTRACIÓ DE RECURSOS PER COMPTE D'ALTRES ENS PÚBLICS.....	40
21.	OPERACIONS NO PRESSUPOSTÀRIES DE TRESORERIA	40
22.	CONTRACTACIÓ ADMINISTRATIVA. PROCEDIMENTS D'ADJUDICACIÓ.....	42
23.	VALORS REBUTS EN DIPÒSIT	43
24.	INFORMACIÓ PRESSUPOSTÀRIA.....	43
25.	INDICADORS FINANCERS, PATRIMONIALS I PRESSUPOSTARIS	52
26.	INFORMACIÓ SOBRE EL COST DE LES ACTIVITATS.....	56
27.	INDICADORS DE GESTIÓ	57
28.	FETS POSTERIORS AL TANCAMENT.....	57
29.	ALTRA INFORMACIÓ	57



1. ORGANITZACIÓ I ACTIVITAT

1.1. Norma de creació de l'entitat

El Consorci de les Biblioteques de Barcelona (d'ara en endavant, "El Consorci") es configura com un ens local, amb personalitat jurídica pròpia, constituït per l'Ajuntament de Barcelona i la Diputació de Barcelona, adscrit a l'Ajuntament i sotmès al dret públic, a la normativa dels ens locals i a la que conforma el règim especial de Barcelona, a les disposicions dels seus Estatuts, aprovats l'octubre de l'exercici 2000 pels òrgans de govern d'ambdues institucions i modificats per acord del Consell General del Consorci de data 11 de març de 2015, i ratificats pels Consells Plenaris de l'Ajuntament de Barcelona i de la Diputació de Barcelona el 27 de març de 2015 i 30 d'abril de 2015 respectivament i a la reglamentació interna dictada per al seu desenvolupament.

El Consorci té una durada indefinida en funció del compliment de les finalitats per a les que està constituït. Els seus acords i resolucions poden ser impugnats en via administrativa i jurisdiccional de conformitat amb el què preveu la legislació de règim local i general. El Consorci gaudeix de personalitat jurídica pròpia, té plena capacitat jurídica d'obrar i autonomia de gestió per al compliment de les seves finalitats. Dins de la seva esfera de competències, disposa de les potestats administratives establertes en els seus Estatuts per al compliment de les seves finalitats.

El Consorci té el seu domicili al c/ La Rambla, 99, 08002 Barcelona i el seu NIF es P0800083H.

1.2. Activitat principal de l'entitat, el seu règim jurídic, econòmic-financer i de contractació.

El Consorci es regeix pel dret administratiu i té els objectius i funcions següents:

1. Objectius:

Impulsar, organitzar, gestionar i articular, la prestació del servei de biblioteca pública a la ciutat, amb paràmetres de qualitat i equitat que en garanteixen l'accés al conjunt de la ciutadania.

2. Funcions:

- a. Gestionar les biblioteques públiques de la ciutat, segons el què disposa la Llei 4/1993, de 18 de març, del Sistema bibliotecari de Catalunya i de la legislació catalana vigent en cada moment.
- b. Planificar els nous equipaments i serveis bibliotecaris que necessiti la ciutat, a partir dels criteris modulars dels equipaments i serveis, segons els paràmetres de biblioteca pública vigents a Catalunya i en els termes que recull el manifest de la UNESCO de 1994.
- c. Programar, executar i avaluar el Pla d'actuació anual de Biblioteques de Barcelona.
- d. Impulsar el desenvolupament d'una gestió innovadora, relacional i de treball en xarxa, tant des de la perspectiva territorial com sectorial, en el disseny i prestació dels serveis de la biblioteca pública.
- e. Dissenyar, desenvolupar i avaluar el sistema de serveis del Consorci (planificació i avaluació, catàleg de serveis i prestacions operatives) dins del marc general del sistema del sector i en concordança amb el conjunt d'eines programàtiques i

- avaluadores que estableixi l'Ajuntament de Barcelona i amb el desplegament normatiu relacionat.
- f. Impulsar iniciatives per a la millora dels hàbits lectors, amb l'adequació de les col·leccions de les biblioteques, tenint present les necessitats de la comunitat a la que serveixen, i amb l'impuls i organització d'activitats de promoció de la lectura.
 - g. Promoure programes en els àmbits de l'aprenentatge al llarg de la vida i per al foment de la cohesió social.
 - h. Representar el sistema bibliotecari de lectura pública de la ciutat davant els diferents organismes nacionals i internacionals.
 - i. Aprovar les normes i criteris de funcionament intern dels serveis i vetllar per la correcta aplicació de la legislació general i de la normativa municipal en els àmbits d'actuació del Consorci.
 - j. Articular processos de participació, tant del personal del Consorci com del conjunt de la ciutadania, amb mecanismes informatius, de consulta i de participació.
 - k. Gestionar els béns, mobles i immobles, que li siguin adscrits per a la prestació del servei.
 - l. Cooperar amb altres serveis municipals i altres institucions i/o entitats per tal de millorar els serveis i ampliar-ne l'accés.
 - m. Aportar els elements bàsics per a la formulació i el seguiment del Pla d'actuació municipal, i dels Plans i Programes sectorials, territorials i transversals relacionats amb els objectius i finalitats de les biblioteques.
 - n. I en general tenir cura de la prestació íntegra i efectiva dels serveis de biblioteca pública de la ciutat i de l'exercici de les competències que li siguin delegades per a la realització de les seves funcions.
- 3.** Per al millor compliment de les funcions que té encomanades, el Consorci podrà establir tot tipus d'acords i convenis amb entitats o institucions públiques i privades, nacionals i internacionals. Especialment podrà signar acords amb institucions públiques o privades per a la canalització, gestió i administració de fons i ajudes relacionats amb la seva activitat.
- 4.** El Consorci podrà coordinar i/o gestionar altres serveis bibliotecaris per delegació del propi Ajuntament de Barcelona i/o aquelles funcions que pugui exercir per delegació d'altres administracions públiques.

A 31 de desembre de 2020 el Consorci gestiona 40 biblioteques a la ciutat de Barcelona.

El règim econòmic i financer s'adequa a l'establert a la normativa vigent pel sector públic de l'àmbit local en matèria pressupostària, financera, de control i de comptabilitat.

Els presents comptes anuals han estat elaborats d'acord amb l'Ordre HAP/1781/2013 de 20 de setembre, d'aprovació de la Instrucció del model normal de comptabilitat local, així com d'acord amb el que preveu el Pla General de Comptabilitat Pública adaptat a l'Administració Local (PGCPAL), que s'acompanya com annex a la Instrucció.

Adicionalment s'ha considerat la següent legislació vigent:

- Llei 7/1985, de 2 d'abril, reguladora de les bases de règim local.
- RD Llei 781/1986, de 18 d'abril, pel qual s'aprova el text refós de disposicions vigents en matèria de règim local.
- RD 500/1990, que desenvolupa la Llei 39/1988.

- Documents sobre principis comptables emesos per la Comissió de Principis i Normes Comptables Públiques, creada per Resolució de la Secretaria d'Estat d'Hisenda de 28 de desembre de 1990.
- Decret Legislatiu 2/2003 de 28 d'abril pel qual s'aprova el Text Refós de la Llei Municipal de Règim Local de Catalunya.
- Reial Decret Legislatiu 2/2004, de 5 de març, pel qual s'aprova el Text Refós de la Llei reguladora de les Hisendes Locals (Llei 39/1988, de 28 de desembre).
- Llei 15/2010, 5 de juliol, per la que s'estableix mesures de lluita contra la morositat en operacions comercials.
- Llei Orgànica 2/2012, de 27 d'abril, d'estabilitat pressupostària i sostenibilitat financera.
- Llei Orgànica 9/2013, de 20 de desembre, de control del deute comercial en el sector públic.
- Llei 27/2013, de 27 de desembre, de racionalització i sostenibilitat de l'administració local.
- Llei 40/2015, d' 1 d'octubre, de Règim Jurídic del Sector Públic.
- Llei 9/2017, de 8 de novembre, de contractes del sector públic
- Ordre EHA/3565/2008, de 3 de desembre, per la qual s'aprova l'estructura dels pressupostos de les entitats locals.

1.3. Descripció de les principals fonts d'ingressos i, si escau, taxes i preus públics percebuts.

Tot seguit s'acompanya un quadre amb els imports corresponents als drets reconeguts nets de l'exercici per capítols, amb indicació de la seva importància relativa sobre el total.

Conceptes	Drets reconeguts	Importància relativa
3 TAXES I ALTRES INGRESSOS	31.345,35	0,13%
4 TRANSFERÈNCIES CORRENTS	22.255.356,81	95,08%
7 TRANSFERÈNCIES DE CAPITAL	1.120.600,00	4,79%
Total	23.407.302,16	100%

1.4. Consideració fiscal de l'entitat a l'efecte de l'impost de societats i, si escau, operacions subjectes a IVA i percentatge de prorrata.

Impost de Societats

En aplicació de la Llei 27/2014, de 27 de novembre, de l'Impost sobre Societats, l'Organisme es troba exempt de l'impost i no està subjecte a retencions a compte sobre els rendiments financers que rep.

Impost sobre el Valor Afegit (IVA)

La majoria dels ingressos que rep el Consorci per finançar les seves operacions tenen la consideració d'operacions no subjectes a l'IVA. Conseqüentment, les quotes suportades de l'impost tenen la consideració de despesa o bé formen part del cost d'adquisició dels béns i drets de l'immobilitzat.



1.5. Estructura organitzativa bàsica, en els seus nivells polític i administratiu.

Els òrgans de govern i direcció del Consorci són la Presidència, la Vicepresidència, el Consell General, la Comissió Executiva, i la Gerència. Assumeixen la Presidència i la Vicepresidència dels esmentats òrgans de govern l'Alcalde/ssa de l'Ajuntament de Barcelona o Regidor/a que aquesta designi i la Presidència de la Diputació de Barcelona, o Diputat/da que aquesta designi. La Direcció d'Innovació i Comunicació està vacant des del 28 de febrer de 2021.

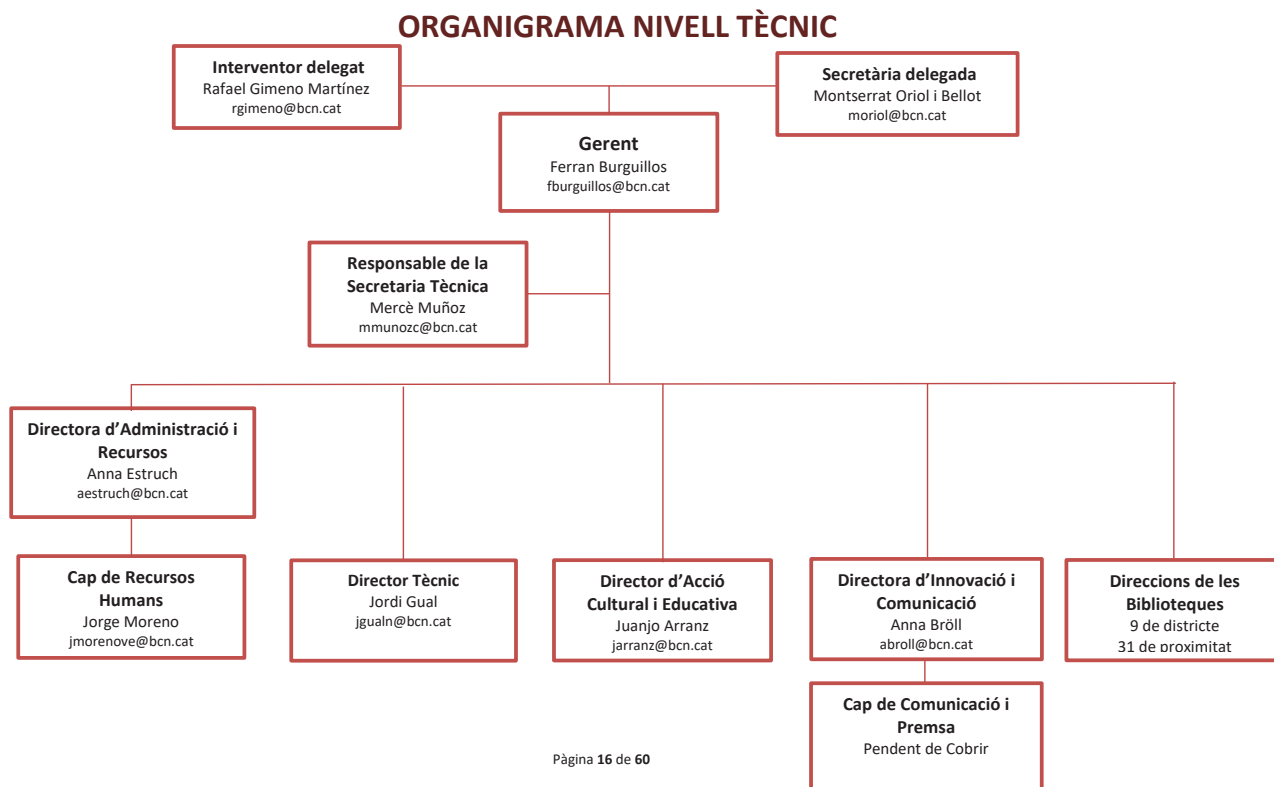

ORGANIGRAMA NIVELL POLÍTIC

CONSELL GENERAL

President:

Joan Subirats Humet

Vicepresident:

Joan Carles Garcia Cañizares

Vocals:

Mònica Mateos Guerrero

Jordi Martí Grau

Maite Català Pujol

Maria Truñó Salvadó

Khalid Ghali Bada

Marta Clari Padrós

Dani Granados Ginés

Iván Marzá Viola

Marta Cano Vers

Jordi Font Cardona

Alfredo F. Vega López

Ferran Mascarell Canalda

Mònica Gallardo Montornés

Jordi Roca Ventura

COMISSIÓ EXECUTIVA

President:

Joan Subirats Humet

Vicepresident:

Joan Carles Garcia Cañizares

Vocals:

Ferran Mascarell Canalda

Jordi Roca Ventura

Marta Cano Vers

Maria Truñó Salvadó

Marta Clari Padrós

Mònica Mateos Guerrero

Interventor delegat:

Rafael Gimeno Martínez

Secretària delegada:

Montserrat Oriol i Bellot

1.6. Nombre mitjà d'empleats durant l'exercici i a 31 de desembre, tant de funcionaris com de personal laboral, distingint per categories i gènere.

	Homes		Dones	
	Núm. mitjà	a 31.12.2020	Núm. mitjà	a 31.12.2020
DIRECTIUS				
<i>Directiu/iva</i>	1	1		
Subtotal personal directiu	1	1		
PERSONAL FUNCIONARI				
Escala d'administració general				
Subescala gestió				
<i>Gestor/a d'Administració General</i> A2	2	2		
Subescala administrativa				
<i>Administratiu/iva</i> C1			1	1
Subescala auxiliar				
<i>Auxiliar administratiu/iva</i> C2			1	1
Subescala subalterna				
<i>Subaltern/a</i> E	1	1		
Subtotal escala d'administ. general	3	3	2	2
Escala d'administració especial				
Subescala tècnica				
<i>Tècnic Superior Documentació</i> A1			1	1
<i>Tècnic Superior de Gestió</i> A1	1	1		
<i>Tècnic Superior d'Economia</i> A1			1	1
<i>Tècnic Superior d'Educació i Psicologia</i> A1	1	1		
<i>Tècnic Mig de Bibliologia</i> A2			8	8
<i>Tècnic Mig Tecnologia informàtica</i> A2	1	1		
<i>Tècnic Mig Educació social</i> A2			2	2
<i>Tècnic Auxiliar Institucions Culturals</i> C1	1	1		
<i>Tècnic Auxiliar Activitats Socials</i> C1			1	1
<i>Tècnic Auxiliar Arquitectura i enginyeria</i> C1			1	1
Subtotal subescala tècnica	4	4	14	14
Subtotal escala d'administ. especial	4	4	14	14
Subtotal personal funcionari	7	7	16	16
PERSONAL LABORAL ESTRUCTURAL				
<i>Tècnic Superior Documentació</i> A1			1	1
<i>Tècnic Superior Gestió</i> A1			1	1
<i>Tècnic Mig de Bibliologia</i> A2	23	23	84	84
<i>Tècnic Mig en Ciències Socials</i> A2	1	1	2	2
<i>Tècnic Auxiliar Institucions Culturals</i> C1	67	67	155	155
<i>Tècnic Auxiliar Activitats Socials</i> C1	2	2	1	1
<i>Subaltern</i> E	8	8	23	23
Subtotal personal laboral estructural	101	101	267	267
PERSONAL LABORAL CONJUNTURAL				
<i>LLicenciatura</i> A1				
<i>Tècnic Mig de Bibliologia</i> A2	4	4	13	11
<i>Tècnic Auxiliar Institucions Culturals</i> C1	25	32	56	80
<i>Subaltern</i> E	1	5	3	3
Subtotal personal laboral conjuntural	30	41	72	94
Total general	139	150	355	377

Respecte als membres **dels òrgans de govern**, la distribució per gènere a final de l'exercici és com segueix:

	Exercici 2020	
	Dones	Homes
Consell General		
Presidència		1
Vicepresidències		1
Vocals	6	8
total	6	10
Comissió Executiva		
Presidència		1
Vicepresidències		1
Vocals	4	2
TOTAL	4	4

1.7. Identificació, si escau, de l'entitat o entitats propietàries i percentatge de participació d'aquestes en el patrimoni de l'entitat comptable.

El Consorci està constituït per l'Ajuntament de Barcelona i la Diputació de Barcelona. Les aportacions que han realitzat les dues entitats al pressupost del Consorci de l'exercici 2020 han estat del 70,84 i el 29,16 % respectivament. L'aportació de l'Ajuntament de Barcelona es realitza principalment a través de l'Institut de Cultura.

2. GESTIÓ INDIRECTA DE SERVEIS PÚBLICS, CONVENIS I ALTRES FORMES DE COL·LABORACIÓ

El Consorci duu a terme les seves funcions de manera directa, no prestant serveis sota cap forma de gestió indirecta prevista a la normativa. Tampoc participa en cap activitat, la gestió de la qual s'efectuï de forma conjunta amb altres organitzacions ni utilitza cap forma de col·laboració públic-privada.

Els convenis més significatius de col·laboració que ha signat el Consorci es descriuen a la taula següent:

Objecte	Termini	Despesa Total	Despesa 2019	Despesa 2020
Conveni de col·laboració amb l'Ajuntament de Barcelona per al desenvolupament del Programa de Sales d'Estudi Nocturnes Permanents	De l'1 de març de 2019 fins el 28 de febrer de 2021.	70.644,80	47.822,40	22.822,40

3. BASES DE PRESENTACIÓ DELS COMPTES

3.1. Imatge fidel

Els comptes anuals s'han obtingut dels registres comptables del Consorci tancats a 31 de desembre de 2020, i es presenten d'acord amb les disposicions legals vigents en matèria comptable, amb l'objecte de mostrar la imatge fidel del patrimoni i de la situació financera a la data esmentada, i del resultat econòmic-patrimonial, dels canvis en el patrimoni net, dels fluxos d'efectiu, i del resultat de l'execució del pressupost de l'Entitat corresponents a l'exercici anual acabat a la mateixa data.

La liquidació del pressupost de l'exercici 2020 ha estat aprovada el 26 de febrer de 2021.

El règim de comptabilitat és el previst en la Llei reguladora de les Hisendes Locals per a les entitats locals i els seus organismes autònoms. Els comptes anuals de l'exercici 2020 han estat elaborats d'acord amb l'Ordre HAP/1781/2013, de 20 de setembre, d'aprovació de la Instrucció del model normal de comptabilitat local (endavant, la IMNCL), així com amb el que preveu el Pla de Comptabilitat Pública adaptat a l'Administració Local, (PGCPAL) que acompanya la IMNCL.

L'aplicació dels principis i criteris comptables està presidida per la consideració de la importància en termes relatius que aquests i els seus efectes poden presentar. Per consegüent, és admissible la no aplicació estricta d'alguns d'aquests, sempre que la importància relativa en termes quantitius o qualitius de la variació constatada sigui escassament significativa i no alteri, per tant, la imatge fidel de la situació patrimonial i dels resultats. Les partides o els imports la importància relativa dels quals sigui escassament significativa poden aparèixer agrupats amb altres de similar naturalesa o funció.

No existeixen raons excepcionals per les quals, per assolir els objectius anteriors, no s'hagin aplicat disposicions legals en matèria comptable.

3.2. Comparació de la informació.

Els comptes anuals dels exercicis 2019 i 2020 s'han formulat mitjançant criteris uniformes de valoració, agrupació i classificació, de forma que la informació que es presenta, és homogènia i comparable.

4. NORMES DE RECONeixEMENT I VALORACIÓ

4.1. Immobilitzat material.

Criteris d'activació

Són actius tangibles, mobles i immobles que:

- a) Posseeix l'Entitat per al seu ús en la producció o subministrament de béns i serveis o per als seus propis propòsits administratius.



b) S'espera que tinguin una vida útil major a un any.

Valoració inicial

Les inversions en béns de l'immobilitzat material es valoren al seu cost. Això és el "preu d'adquisició", inclosos els impostos indirectes no recuperables associats a la compra, els costos d'adquisició directament relacionats amb la compra i els de posada en funcionament, si escau, o el "cost de producció" en aquells que han estat resultat de treballs propis.

Els terrenys i els edificis són actius independents i es comptabilitzen en tots els casos de forma diferenciada.

Els béns aflorats com a conseqüència de la realització d'un inventari físic són registrats pel seu valor raonable si no ha estat possible obtenir evidència del seu cost original. En aquest últim cas, juntament amb el seu cost es registra l'amortització acumulada que s'estima s'ha produït fins al moment del registre.

Els béns rebuts en adscripció o cessió per un termini igual o superior a la vida econòmica del bé es registren pel seu valor raonable a la data de formalització de l'adscripció o cessió.

Les entitats consorciades efectuen inversions amb càrrec als seus pressupostos, tant de manteniment de les edificacions en les que s'ubiquen les biblioteques com de creació de nous espais per albergar-les (d'acord amb el que preveu l'article 16.3 dels Estatuts del Consorci), així com en fons documentals i equipament informàtic. Aquestes inversions es mantenen en comptes de les entitats consorciades. També les despeses associades al seu manteniment.

Els fons documentals adquirits el 2021 per la Diputació de Barcelona segons dades facilitades per aquesta totalitzen 959.297,62 euros.

Capitalització de despeses financeres

No s'incorporen despeses financeres en el cost dels béns de l'immobilitzat material.

Valoració posterior

Amb caràcter general, els elements de l'immobilitzat material es valoren al seu cost, més els desemborsaments posteriors, menys l'amortització acumulada i les correccions valoratives per deteriorament.

Els actius subjectes a amortització se sotmeten a revisió sempre que algun succés o canvi en les circumstàncies pot implicar que el valor comptable no sigui recuperable. Les correccions valoratives per deteriorament es practiquen quan l'import recuperable de l'actiu (valor raonable) és inferior al seu valor net d'amortitzacions, i que succeeix, generalment, per: deteriorament físic sobrevingut, obsolescència accelerada o disminució del rendiment esperat inicialment. Els actius que han sofert una pèrdua per deteriorament se sotmeten a revisions regulars per si s'haguessin produït reversions de la pèrdua.

Els costos d'ampliació, modernització o millora s'incorporen a l'actiu com a major valor del bé quan suposen un augment de la seva capacitat, productivitat o allargament de la seva vida útil.

Els costos de grans reparacions, inspeccions o restauracions importants s'activen i s'amortitzen durant la vida útil d'aquestes.

L'Entitat no sol portar a terme treballs amb personal propi que siguin susceptibles d'activació.

En cas que la propietat o ús d'un terreny exigeixi el desmantellament i rehabilitació de l'emplaçament, aquests costos s'activen i s'amortitzen en el període que es prevegi obtenir rendiments econòmics o potencial de servei del terreny.

Amortització

Els elements que integren l'immobilitzat material, amb excepció dels terrenys, són objecte d'amortització sistemàtica pel mètode lineal en funció de la vida útil estimada de cadascun d'ells. Per defecte, la base amortitzable de cada element coincideix amb el seu valor comptable, donat que es consideren nuls els valors residuals. El procés d'amortització s'inicia en el moment de la posada en funcionament del bé, essent els anys de vida útil estimats els següents:

	Anys de vida útil estimada	Coefficient d'amortització(%)
Construccions*		
Instal·lacions tècniques i maquinària	5	20
Equips per al processament d'informació	4	25
Mobiliari	10	10
Fons bibliogràfic i altres fons	5	20

* Durada del contracte de lloguer dels immobles, atès que la vida útil és superior al venciment del contracte d'arrendament.

4.2. Immobilitzat intangible.

Criteris d'activació

Es tracta de béns intangibles i drets susceptibles de valoració econòmica de caràcter no monetari i sense aparença física que complint les característiques de permanència en el temps i utilització en la producció de béns i serveis, o constituint una font de recursos de l'entitat, són identificables. És a dir:

- a) Són separables i susceptibles de ser alienats, cedits, arrendats, intercanviats o lliurats per a la seva explotació.
- b) Sorgeixen de drets contractuals o d'altres drets legals, amb independència que aquests drets siguin transferibles o separables d'altres drets o obligacions.

De la mateixa manera que en el cas de l'immobilitzat material, les entitats consorciades poden efectuar inversions en immobilitzat intangible amb càrrec als seus pressupostos, mantenint-les en els seus estats financers (vegeu Nota 4.1. anterior).

Valoració inicial

Les inversions en béns de l'immobilitzat intangible es valoren al seu cost. Això és el "preu d'adquisició", inclosos els impostos indirectes no recuperables associats a la compra, els costos d'adquisició directament relacionats amb la compra i els de posada en funcionament, si escau, o el "cost de producció" en aquells que han estat resultat de treballs propis.

Els béns rebuts en adscripció o cessió gratuïta per un període inferior a la seva vida econòmica es registren com a intangible pel valor raonable del seu dret d'ús.

Valoració posterior

Amb caràcter general, es valoren al seu cost, més els desemborsaments posteriors, menys l'amortització acumulada i les correccions valoratives per deteriorament.

Les correccions valoratives per deteriorament es practiquen quan l'import recuperable de l'actiu és inferior al seu valor net d'amortitzacions, i que succeeix, generalment, per obsolescència accelerada, o disminució del rendiment esperat inicialment.

Els costos d'ampliació, modernització o millora s'incorporen a l'actiu com a major valor del bé quan suposen un augment de la seva capacitat, productivitat o allargament de la seva vida útil.

Amortització

Els elements que integren l'immobilitzat intangible seran objecte d'amortització

sistemàtica pel mètode lineal en funció de la vida útil estimada de cadascun d'ells. Per defecte, la base amortitzable de cada element coincideix amb el seu valor comptable, donat que es consideren nuls els valors residuals.. El procés d'amortització s'inicia en el moment de la seva posada en servei, essent els anys de vida útil estimats els següents:

	Anys de vida útil estimada	Coefficient d'amortització(%)
Aplicacions informàtiques	4	25

4.3. Actius i passius financers

Els actius i passius financers deriven dels instruments financers, que són contractes que estableixen un dret per una de les parts (actiu financer) i una obligació (passiu financer) o un component del patrimoni net (instrument de patrimoni) per l'altra.

La seva classificació, valoració i comptabilització es realitza, bàsicament, segons la finalitat per la qual es mantenen o s'han emès.

a) Actius financers

Són actius financers els diners en efectiu, els instruments de capital o de patrimoni net d'una altra entitat i els drets de rebre efectiu o altre actiu financer d'un tercer o d'intercanviar amb un tercer actius o passius financers en condicions potencialment favorables per l'entitat.

La totalitat dels actius financers es classifiquen, a efectes de la seva valoració, en la categoria de crèdits i partides a cobrar.

Inclouen:

- Els crèdits per operacions derivades de l'activitat habitual.
- Altres actius financers que generen fluxos d'efectiu d'import determinat i respecte dels quals s'espera recuperar tot el desemborsament, excepte per motius imputables al deteriorament creditici.

Com a norma general, els crèdits i partides a cobrar amb venciment a curt termini es valoren, tant en el moment de reconeixement inicial com posteriorment, pel seu valor nominal, excepte que incorporin un interès contractual. La mateixa valoració es realitza amb els de venciment a llarg termini quan l'efecte d'actualitzar els fluxos no és significatiu. En cas contrari, es valoren pel seu valor raonable i posteriorment a cost amortitzat, reconeixent els interessos meritats en funció del seu tipus d'interès efectiu com a ingressos de l'exercici.

En tot cas, les fiances i dipòsits constituïts es valoren sempre per l'import lliurat.

Reconeixement

El reconeixement comptable dels actius financers es realitza a la data establerta en el contracte o acord a partir de la qual el Consorci adquireix el dret de cobrament.

Com a norma general, els costos de les transaccions s'imputen al resultat de l'exercici, excepte quan la seva magnitud aconsella incorporar-los en el valor de l'actiu financer.

Deteriorament

En el cas dels crèdits i altres partides a cobrar, almenys al tancament de l'exercici, s'efectuen les revisions oportunes per detectar la necessitat de practicar correccions valoratives per deteriorament de valor, en cas d'evidència objectiva que no es cobraran els imports comptabilitzats en la seva integritat, així com la conveniència de revertir-les en aquells casos que ja no siguin procedents. Tant les correccions de valor com les reversions es reconeixen en el compte del resultat econòmic-patrimonial.

Els criteris per a calcular l'import dels drets de dubtós cobrament són els establerts a l'article 193bis del Text Refós de la Llei Reguladora de les Hisendes Locals, que són:

Antiguitat respecte al venciment	Vida útil
Inferior a l'any	-%
Entre 1 i 2 anys	25%
Entre 2 i 3 anys	25%
Entre 3 i 4 anys	50%
Entre 4 i 5 anys	75%
Més de 5 anys	100%

Com a regla general, no són objecte de deteriorament els crèdits a cobrar per subvencions atorgades per organismes públics, així com els garantits en els percentatges corresponents.

Baixa d'actius financers

Es registra la baixa d'un actiu financer o d'una part del mateix quan ha expirat o s'han transmès els drets sobre els fluxos d'efectiu que genera i els riscos i avantatges inherents a la seva propietat de forma substancial.

b) Passius financers

La totalitat dels passius financers es classifiquen, a efectes de la seva valoració, en la categoria de passius financers a cost amortitzat:

Inclouen els:

- Dèbits i partides a pagar per operacions derivades de l'activitat habitual.
- Altres dèbits i partides a pagar.

Com a norma general, els dèbits i les partides a pagar amb venciment a curt termini sense interès contractual es valoren, tant en el moment del reconeixement inicial com posteriorment, pel seu valor nominal. La mateixa valoració es realitza amb els de venciment a llarg termini i els préstecs rebuts a llarg termini amb interessos subvencionats quan l'efecte global de no actualitzar els fluxos no és significatiu. En cas que sigui significatiu, es valoren inicialment pel valor actual dels fluxos d'efectiu a pagar, sobre una taxa equivalent a l'aplicable als pagaments ajornats i, posteriorment, a cost amortitzat, reconeixent els interessos meritats en funció del seu tipus d'interès efectiu com a ingressos de l'exercici.

En tot cas, les fiances i els dipòsits rebuts es valoren sempre per l'import rebut.

Reconeixement

El reconeixement comptable dels passius financers es realitza a la data establerta en el contracte o acord a partir de la qual l'entitat contrau l'obligació. En les operacions de tresoreria formalitzades amb pòlissa de crèdit, les obligacions es contrauen amb la recepció de les successives disponibilitats de fons.

Baixa de passius financers

Com a norma general, es registra la baixa d'un passiu financer o d'una part del mateix quan l'obligació contreta s'ha complert o cancel·lat. En cas de produir-se una diferència entre el valor comptable i la contraprestació lliurada, es reconeixerà en el resultat de l'exercici que tingui lloc.

4.4. Transaccions en moneda estrangera

Les transaccions en moneda distinta de l'euro es registren en el moment del seu reconeixement en euros, aplicant a l'import corresponent el tipus de canvi al comptat existent en la data de l'operació.

Atès que l'entitat no realitza de forma habitual operacions en moneda estrangera, i quan aquestes es produeixen no són en termes quantitius rellevants, sobre la base del principi d'importància relativa, no es practiquen correccions posteriors a les valoracions inicials.

4.5. Ingressos i despeses.

Els ingressos i les despeses es registren pel principi de meritació, i en els casos que sigui pertinent, pel de correlació entre ambdós.

a) Ingressos

Transferències i subvencions rebudes
(Veure nota 4.7.)

Com a norma general, els ingressos es registren pel valor raonable de la contraprestació i representen els imports a cobrar pels béns lliurats i els serveis prestats en el curs ordinari de les activitats de l'Entitat, deduïdes les devolucions, les rebaixes, els descomptes i l'Impost sobre el Valor Afegit, si escau.

L'Entitat reconeix els ingressos quan l'import d'aquests es pot valorar amb fiabilitat; és probable que els beneficis econòmics futurs vagin a fluir a l'Entitat i es compleixen les condicions específiques per a cadascuna de les activitats tal com es detalla a continuació.

Els ingressos per vendes són registrats quan: l'Entitat ha transferit al comprador els riscos i els avantatges derivats de la propietat dels béns, amb independència de la propietat; no conserva per a si cap implicació en la gestió corrent dels béns venuts, ni reté el control efectiu sobre ells; i les despeses associades amb la transacció poden ser mesurades amb fiabilitat.

Els ingressos per a la prestació de serveis es reconeixen quan el resultat de la transacció pot ser estimat amb fiabilitat, considerant el grau d'avançament o realització de la prestació a la data dels comptes anuals, o de forma lineal quan el servei es presta durant un període determinat.

Quan no pot ser estimat de forma fiable, els ingressos són reconeguts en la quantia de les despeses reconegudes que es consideren recuperables.

Pressupostàriament, els ingressos i despeses s'incorporen a la liquidació pressupostària en el moment en què es produeix l'acte administratiu de reconeixement dels respectius drets i obligacions.

b) Despeses

Transferències i subvencions atorgades
(Veure nota 4.7.)

Les despeses de personal i altres despeses de gestió ordinària es reconeixen en el compte del resultat econòmic-patrimonial en el moment que merita l'obligació, amb independència del moment en què es produeixi el corrent monetari que se'n deriva.

4.6. Provisions i contingències.

Es reconeix una provisió quan l'entitat té una obligació present (legal, contractual o implícita)

resultat d'un succés passat que, probablement, implicarà el lliurament d'uns recursos que es poden estimar de forma fiable.

Les provisions es troben valorades pel valor actual dels desemborsaments que s'espera que seran necessaris per liquidar l'obligació, actualitzats a una taxa de descompte equivalent al tipus de deute públic per un venciment anàleg. Els ajustaments en la provisió amb motiu de la seva actualització es reconeixen com una despesa financera a mesura que es van reportant. Quan el seu venciment és inferior o igual a un any i l'efecte financer no és significatiu, no es descompten.

Al tancament de l'exercici, les provisions són objecte de revisió i ajustades, si escau, per a reflectir la millor estimació existent en aquest moment. Quan no són ja pertinents o probables, es procedeix a la seva reversió amb contrapartida al corresponent compte d'ingrés de l'exercici.

Per a la quantificació de les provisions, es recorre a informes interns i, si escau, d'experts externs, i a l'experiència de l'entitat en successos similars, que permetin establir la base de les estimacions de cadascun dels desenllaços possibles, així com del seu efecte financer.

4.7. Transferències i subvencions.

Transferències i subvencions rebudes

Les subvencions que tinguin caràcter reintegrable es registren com a passius fins que compleixin les condicions per a considerar-se no reintegrables, mentre que les subvencions no reintegrables es registren coma ingressos directament imputats al patrimoni net i es reconeixen com a ingressos sobre una base sistemàtica i racional de forma correlacionada amb les despeses derivades de la subvenció.

A aquests efectes, una subvenció es considera no reintegrable quan existeix un acord individualitzat de concessió de la subvenció i s'han complert totes les condicions establertes per a la seva concessió i no existeixen dubtes raonables de que es cobrarà.

Per a la cobertura de les seves despeses de funcionament, bàsicament de Personal i per compres de béns i serveis corrents i també d'inversió, l'entitat rep finançament pressupostari de l'Ajuntament de Barcelona, a través de l'Institut de Cultura de Barcelona, i de la Diputació de Barcelona, el qual es reflecteix a l'epígraf "Transferències i subvencions rebudes", del compte de resultats econòmic-patrimonial.

Aquesta transferència corrent pressupostària està fixada tenint en compte els supòsits d'equilibri pressupostari previstos al Text refós de la Llei Reguladora de les Hisendes Locals.

Les subvencions de caràcter monetari es valoren pel valor raonable de l'import concedit



referit al moment del seu reconeixement.

Les subvencions no reintegrables relacionades amb l'adquisició de l'immobilitzat material s'imputen com a ingressos de l'exercici en proporció a l'amortització dels corresponents actius o, en el seu cas, quan es produeixi la venda, correcció valorativa per deteriorament o baixa en el balanç.

D'altra banda, les subvencions no reintegrables relacionades amb despeses específiques es reconeixen en el compte del resultat econòmic-patrimonial en el mateix exercici en què es meriten les corresponents despeses.

En mantenir les entitats consorciades la titularitat dels immobles en els quals es presta el servei de biblioteques, determinades despeses de funcionament d'aquestes, bàsicament relacionades amb els serveis exteriors (manteniment, subministraments i altres de funcionament) i per imports significatius, són assumides amb càrrec al pressupost de les entitats, motiu pel qual no figuren als comptes del Consorci.

D'acord amb la norma de registre i valoració 18^{ena} del PGCPAL i la Norma Internacional de Comptabilitat NIC-SP 23, no resulta obligatori el registre d'aquestes despeses ni dels corresponents ingressos per transferències per cobrir-les, si bé cal informar del seu import.

Anualment es faciliten al Consell General dades sobre les despeses estimades incorregudes per aquests conceptes, d'acord amb la informació rebuda dels ens consorciats. Segons aquests, les despeses de funcionament assumides el 2020 han estat de 5.789.898,10 euros, distribuïdes de la manera següent: Ajuntament de Barcelona (Districtes Municipals), 4.733.590,91 euros; Diputació de Barcelona, 1.056.307,19 euros.

Transferències i subvencions atorgades

Les transferències i subvencions concedides es comptabilitzen com a despeses en el moment que es té constància que s'han complert les condicions establertes per a la seva percepció. En cas que al tancament de l'exercici estigui pendent el compliment d'alguna de les condicions establertes per a la seva percepció, però no existeixin dubtes raonables sobre el seu futur compliment, es dota una provisió pels corresponents imports, amb la finalitat de reflectir la despesa acreditada.

En el cas de lliurament d'actius, el reconeixement es produeix en el moment de l'acord o de la formalització del lliurament al beneficiari.

En el cas de deutes assumits d'altres ens, aquests es reconeixen en el moment que entri en vigor l'acord d'assumpció, registrant com a contrapartida el passiu assumit.

5. IMMOBILITZAT MATERIAL

5.1 Moviment de l'exercici

Partida	Saldo a 31.12.19	(+) Entrades	(-) Sortides	(-) Dotació per amortitzacions	Saldo a 31.12.2020
211. Construccions	0,00	0,00	0,00	0,00	0,00
• Cost	191.279,06	0,00	0,00	0,00	191.279,06
• Amortització acumulada	-191.279,06	0,00	0,00	0,00	-191.279,06
214. Maquinària	0,01	0,00	0,00	0,00	0,01
• Cost	245.661,42	0,00	0,00		245.661,42
• Amortització acumulada	-245.661,41	0,00	0,00	0,00	-245.661,41
215. Instal·lacions	324.934,98	14.078,45	0,00	125.782,31	213.231,12
• Cost	926.001,14	14.078,45	0,00		940.079,59
• Amortització acumulada	-601.066,16		0,00	125.782,31	-726.848,47
216. Mobiliari	95.683,16	162.724,44	0,00	25.277,08	233.130,52
• Cost	839.007,78	162.724,44	0,00		1.001.732,22
• Amortització acumulada	-743.324,62		0,00	25.277,08	-768.601,70
217. Equips per a processos d'informació	236.943,67	146.960,17	0,00	99.898,91	284.004,93
• Cost	1.241.962,78	146.960,17	8.279,13	0,00	1.380.643,82
• Amortització acumulada	-1.005.019,11		-8.279,13	99.898,91	-1.096.638,89
219 Llibres i altres fons	2.099.234,69	969.779,95	43.181,15	741.583,37	2.284.250,12
• Cost	7.987.542,33	969.779,95	627.848,82		8.329.473,46
• Amortització acumulada	-5.888.307,64		-584.667,67	741.583,37	-6.045.223,34
TOTAL	2.756.796,51	1.293.543,01	43.181,15	992.541,67	3.014.616,70

5.2. Descripció de l'immobilitzat material.

Les principals inversions de l'exercici 2020 corresponen a l'adquisició de fons bibliogràfic, discogràfic i cinematogràfic per a les biblioteques de la xarxa. Addicionalment, en l'exercici 2020 el Consorci ha rebut una subvenció en espècie, per l'adquisició de novetats editorials en català, de l'Oficina de Suport a la Iniciativa Cultural de la Generalitat de Catalunya, valorada en 442.879,93 €.

Els fons bibliogràfics i altres suports de què disposen les biblioteques públiques de la ciutat de Barcelona provenen de les compres efectuades per la Diputació de Barcelona, el Consorci de Biblioteques, la Generalitat de Catalunya, el Ministeri de Cultura i de les donacions d'altres entitats i particulars.

En l'actualitat està en funcionament a totes les biblioteques de la província de Barcelona un sistema de gestió bibliotecària (Sierra) que permet conèixer entre d'altres aspectes, quins són els exemplars que han causat baixa durant l'exercici.

En relació amb aquestes baixes, l'esmentat sistema de gestió bibliotecària permet conèixer per a cada exemplar la data d'adquisició, l'any de catalogació, l'import catalogat, el motiu de la baixa, la tipologia d'exemplar donat de baixa i quina entitat el va adquirir.

Durant l'exercici 2020 el Consorci ha registrat comptablement el valor net comptable d'aquelles unitats dels fons de la seva propietat que han causat baixa a l'exercici 2020, ja que

es disposa d'aquesta informació. Per calcular el valor net comptable a donar de baixa s'ha considerat el preu mig d'adquisició de l'any en què les unitats van ser adquirides i la seva amortització acumulada.

El Consorci ha donat de baixa l'any 2020 unitats dels fons per un valor net comptable a 31 de desembre de 2020 per import de 43.181,15 euros amb càrrec a l'epígraf "Deteriorament de valor i resultats per alienacions de l'immobilitzat no financer i actius en estat de venda".

També s'ha donat de baixa equipament informàtic que es trobava totalment amortitzat.

És política del Consorci contractar totes les pòlisses d'assegurances que s'estimen necessàries per donar cobertura als possibles riscos que poguessin afectar els elements de l'immobilitzat material.

Els cost d'adquisició dels elements de l'immobilitzat material que es troben totalment amortitzats i en ús a 31 de desembre de 2020 és de 6.872.667,16 euros. Atenent a la naturalesa del les inversions, el seu detall és el següent:

Partida	import en ús totalment amortitzat
211. Construccions	191.279,06
214. Maquinària	245.661,41
215. Instal·lacions	520.321,61
216. Mobiliari	650.472,01
217. Equips per a processos d'informació	908.195,91
219 Llibres i altres fons	4.356.737,16
TOTAL	6.872.667,16

6. PATRIMONI PÚBLIC DEL SÒL

Sense contingut per absència d'aquest tipus d'operacions.

7. INVERSIONS IMMOBILIÀRIES

Sense contingut per absència d'aquest tipus d'operacions.

8. IMMOBILITZAT INTANGIBLE

8.1 Moviment de l'exercici

Partida	Saldo a 31.12.2019	(+) Entrades	(-) Dotació per amortitzacions	Saldo a 31.12.2020
3. Aplicacions informàtiques	35.575,36	679,05	14.229,72	22.024,69
• Cost	278.492,48	679,05		279.171,53
• Amortització acumulada	-242.917,12		14.229,72	-257.146,84
• Correccions del valor	0,00			0,00
TOTAL	35.575,36	679,05	14.229,72	22.024,69

8.2 Descripció de l'immobilitzat intangible

Els principals elements que formen l'immobilitzat intangible són llicències de software.

8.3. Informació de l'exercici.

Els cost d'adquisició de les aplicacions informàtiques que es troben totalment amortitzats i en ús a 31 de desembre de 2020 és de 207.698,00 euros.

9. ARRENDAMENTS FINANCERS I ALTRES OPERACIONS DE NATURALESA SIMILAR

El Consorci no te actius en règim d'arrendament financer.

10. ACTIUS FINANCERS

10.1. Informació relacionada amb el balanç.

a) Estat resum de la conciliació entre la classificació dels actius financers del balanç i les categories establertes en la norma de reconeixement i valoració 8a d'Actius financers:

Classes Categories	Actius financers a curt termini						Total	
	Inversions en patrimoni		Valors representatius de deute		Altres inversions			
	2019	2020	2019	2020	2019	2020	2019	2020
Crèdits i partides a cobrar			10.406,94	22.777,66			10.406,94	22.777,66
Total	0,00	0,00	10.406,94	22.777,66	0,00	0,00	10.406,94	22.777,66

D'acord amb allò previst a la IMNCL el saldo dels crèdits per operacions derivades de l'activitat habitual (crèdits comercials) no es troben inclosos en la taula. Aquests es registren pel seu valor nominal i quan, d'acord amb la norma de registre i valoració dels actius financers, la seva aplicació no és possible, pel mètode del cost amortitzat.

L'epígraf de Deutors per operacions de gestió (saldo a 31 de desembre de 2020, 1.189.694,06 euros) inclou principalment el saldo a cobrar de l'ICUB, per import 1.188.454,64 euros (Nota 29).

b) El Consorci no ha reclassificat durant l'exercici cap actiu financer que hagi exigit un canvi de valoració, ja sigui de cost o cost amortitzat a valor raonable, o a la inversa".

c) El Consorci no ha lliurat actius financers en garantia.

d) El Consorci no manté registrada comptablement cap correcció de valor dels actius financers.

10.2. Informació relacionada amb el compte del resultat econòmic-patrimonial.

- a) El 2020 no s'han produït operacions amb actius financers que hagin incidit en el compte del resultat.

10.3. Informació sobre els riscos de tipus de canvi i de tipus d'interès.

- a) Riscos de tipus de canvi

El Consorci no té inversions en moneda diferent de l'euro i, per tant, no té riscos d'aquest tipus.

- b) Riscos de tipus d'interès.

El Consorci no manté actius financers a cost amortitzat, de manera que no té riscos d'aquesta naturalesa.

10.4. Altra informació.

Caixes i comptes bancaris contractats pel Consorci:

Compte	Descripció	Saldo inicial	Càrrecs	Abonaments	Saldo final
571	Bancs, institucions de crèdit, comptes operatius	4.736.455,73	44.755.133,81	44.680.232,68	4.811.356,86
C/C 3125 DESPESES		1.286.447,96	22.321.332,01	22.373.348,19	1.234.431,78
C/C3238 INGRESSOS		3.234.748,67	22.299.671,82	22.306.488,19	3.227.932,30
C/C 8721 ACTIVITATS		211.159,38	130.081,19	0,00	341.240,57
C/C 7839 TPV.BIBLIOS		4.099,72	4.048,79	396,30	7.752,21
575	Comptes restringits	8.000,00	5.617,71	5.617,71	8.000,00
BESTRETES	Bestretes de caixa	8.000,00	5.617,71	5.617,71	8.000,00
	total	4.744.455,73	44.760.751,52	44.685.850,39	4.819.356,86



11. PASSIUS FINANCERS

11.1 Informació relacionada amb el balanç.

a) El detall dels deutes mantinguts per l'Entitat al tancament de l'exercici valorats a cost amortitzat són:

Identificació deute	T.I.E	Deute l'1 de gener		Creacions		Interessos meritats segons T.I.E		Interessos cancel·lats (7)	Diferències de canvi		Disminucions		Deute a 31 de desembre	
		Cost amortitzat (1)	Interessos explícits (2)	Efectiu (3)	Despeses (4)	Explícits (5)	Resta (6)		Del cost amortitzat (8)	D'interessos explícits (9)	Valor comptable (10)	Resultat (11)	Cost amortitzat (12)= (1)+(3)-(4)+(6)+(8)-(10)	Interessos Explícits (13)=(2)+(5)-(7)+(9)
Creditors per inversions		243.997,25		851.342,13							-722.701,19		372.638,19	0,00
Fiances rebudes		61.607,01		11.606,22							-5.100,88		68.112,35	0,00
Total		305.604,26		862.948,35							-727.802,07		440.750,54	0,00

D'acord amb el previst a la Instrucció Comptable, en el quadre anterior no es consideren els comptes a pagar per operacions habituals del Consorci.

Respecte als deutes a cost amortitzat, i addicionalment als imports assenyalats a la taula, cal assenyalar que els comptes a pagar per operacions habituals es registren pel seu valor nominal i quan, d'acord amb la norma de registre i valoració dels passius financers, la seva aplicació no és possible, pel mètode del cost amortitzat.

Al tancament de l'exercici els saldos pendents de pagament corresponents a les operacions habituals del Consorci es desglossen com segueix:

Creditors per operacions de gestió	2.757.604,51
* Per obligacions reconegudes, capítols 1, 2 i 4	423.724,88
* Retribucions de personal, acreditades i no vençudes	1.301.884,08
* Deutes transformables en subvencions (Nota 24.5)	1.031.995,55
Altres comptes a pagar	8.785,28
* Altres creditors no pressupostaris	8.785,28
Administracions Públiques	831.272,67
* Hisenda Pública, IVA	486,42
* Hisenda Pública, IRPF	350.154,16
* Organismes de la Seguretat Social	480.632,09
Total creditors	3.597.662,46

De les dades descrites en les taules anteriors resulta el següent resum per categories, sense considerar els comptes a pagar per operacions habituals del Consorci:

Classes	Curt termini						total	
	Obligacions i altres valors negociables		Deutes amb entitats de crèdit		Altres deutes			
Categories	2020	2019	2020	2019	2020	2019	2020	2019
Deutes a cost amortitzat	0,00	0,00	0,00	0,00	440.750,54	305.604,26	440.750,54	305.604,26
Total	0,00	0,00	0,00	0,00	440.750,54	305.604,26	440.750,54	305.604,26

11.2. Durant l'exercici el Consorci no ha contractat cap línia de crèdit.

11.3. Informació sobre els riscos de tipus de canvi i de tipus d'interès.

a) Riscos de tipus de canvi

L'Entitat no té deutes d'import significatiu en moneda diferent de l'euro i, per tant, no té riscos d'aquest tipus.

b) Riscos de tipus d'interès

El Consorci no manté riscos d'aquesta naturalesa.

11.4 Avals o altres garanties concedides

- a) Avals concedits
Durant l'exercici el Consorci no ha atorgat avals a favor de tercers, ni a la data de tancament manté avals atorgats a tercers.
- b) Avals executats
Per la raó assenyalada a l'apartat anterior no s'ha executat avals.
- c) Avals reintegrats
No s'han reintegrat avals a favor del Consorci

11.5 Informació sobre el període mig de pagament a proveïdors. Disposició addicional "Deure d'informar" de la Llei 15/2010 de 5 de juliol.

En relació al que preveu la Llei 15/2010, de 5 de juliol de mesures de lluita contra la morositat en operacions comercials, i pel que fa a les obligacions dels contractes formalitzats a data 31 de desembre de 2020:

	EXERCICI 2020 Dies
Període mig de pagament a proveïdors	24,76
Rati de les operacions pagades	27,77
Rati de les operacions pendents de pagament	7,50
	Import (euros)
Total pagaments realitzats	2.151.221,05
Total pagaments pendents	374.158,73

12. COBERTURES COMPTABLES

L'Entitat no ha realitzat cap cobertura comptable.

13. ACTIUS CONSTRUÏTS O ADQUIRITS PER A ALTRES ENTITATS I ALTRES EXISTÈNCIES

No s'ha produït operacions d'aquesta naturalesa durant l'exercici.

14. MONEDA ESTRANGERA

L'Entitat no té cap element d'actiu o passiu denominat en moneda diferent de l'euro.

15. TRANSFERÈNCIES, SUBVENCIONS I ALTRES INGRESSOS I DESPESES**15.1. Ingressos.**

15.1.1. Transferències i subvencions rebudes

- El detall dels imports registrats en l'exercici en concepte de transferències i subvencions rebudes es detallen a continuació:

a) de l'exercici	2020
Aportació Diputació de Barcelona	6.765.789,00
Aportació Ajuntament de Barcelona	1.438,19
Aportació ICUB	15.432.124,56
Aportació Ambaixada americana	16.299,22
Aportació corrent ICUB, RFID i altres	9.435,34
Aport. ICUB Mat tècnic COVID19	15.000,00
Aportació donació Biel Möll	0,69
Aportació Mútua Universal	7.636,22
b) Imputació de subvencions per a immobilitzat no financer	500.535,48
total	22.748.258,70

Les transferències i subvencions descrites compleixen els requisits de reconeixement i valoració descrits a la nota 4.7.

Les transferències de capital tenen per objecte el finançament d'inversions. Les transferències de capital rebudes aplicades a la seva finalitat es registren a l'epígraf de subvencions rebudes pendents d'imputar a resultats. Durant l'exercici 2020 s'ha registrat un import de 710.929,05 euros com subvencions de capital aplicades a la seva finalitat (vegeu Estat de canvis en el patrimoni net).

15.1.2. Vendes i prestacions de serveis

- Els ingressos obtinguts per vendes i prestacions de serveis es detallen a continuació classificats en funció dels béns i/o serveis comercialitzats:

	Exercici 2020
Material inservible	2.587,12
Articles biblioteca	422,02
Vendes	3.009,14
Gravació d'informació	58,38
Cessió espais culturals	3.547,01
Servei d'impressions	13.115,86
Prestacions de serveis	16.721,25
Total vendes i prestacions de serveis	19.730,39

15.2. Despeses.

15.2.1. Transferències i subvencions atorgades

- El detall de les transferències i subvencions atorgades en l'exercici es facilita a continuació:

Concepte	Exercici 2020
Ajuntament de BCN, conveni sales estudi	22.822,40
ICUB, repercussió costos	5.276,34
DIBA, transferència duplicat carnet	5.105,65
Altres transferències (sindicats)	200,00
Altres subvencions (SDLIJ / Premi Lletra Petita)	1.348,88
Transferències i subvencions concedides	34.753,27

15.2.2. Despeses de personal

- Les despeses de personal de l'exercici es detallen a continuació:

	Exercici 2020
Sous i salaris	15.036.931,46
Indemnitzacions	
Sous salaris i assimilats	15.036.931,46
Cotitzacions socials de l'ocupador	4.916.615,31
Aportacions a sistemes complementaris de pensions	11.760,81
Altres despeses socials	70.678,85
Càrregues socials	4.999.054,97
DESPESES DE PERSONAL	20.035.986,43

El personal del Consorci es regeix per les condicions establertes a l'Acord de condicions laborals de l'Ajuntament de Barcelona, pel que fa als treballadors amb funcions de Tècnic Auxiliars de Biblioteques, Personal de suport i personal de Serveis Centrals, excepte Bibliotecaris, i per les condicions de treball establertes pels treballadors de la Diputació de Barcelona, pel que fa als Directors de Biblioteca i Bibliotecaris.

L'any 2020, tal com s'ha detallat a l'apartat 1.6 de la memòria, el nombre mitjà de treballadors ha estat de 494 treballadors, 139 homes i 355 dones.

15.2.3. Altres despeses de gestió ordinària

Concepte	Exercici 2020
Arrendaments i cànons	176.081,43
Reparacions i conservació	31.161,95
Serveis de professionals independents	163.080,11
Transports	80.903,55
Primes d'assegurança	72.093,88
Publicitat propaganda i relacions públiques	63.689,48
Comunicacions i altres serveis	1.119.319,15
Altres despeses de gestió ordinària	1.706.329,55

Comunicacions i altres serveis	1.119.319,15
Dietes i locomoció	3.041,03
Comunicacions telefòniques	13.884,00
Neteja edificis i locals	18.658,09
Seguretat	154.459,84
Serveis postals	2.293,47
Altres contractes de serveis	113.576,74
Premsa, revistes, llibres i altres pub	1.773,36
Material informàtic no inventariable	5.844,07
Material d'oficina ordinari no invent.	9.986,08
Material tècnic i específic	193.322,78
Atencions protocol·làries i representació	416,90
Formació de personal	10.303,40
Formació aules multimèdia	95.217,65
Altres desp., indemnitzacions i sen	49.874,33
Altres despeses diverses	11.911,00
Activitats culturals	434.756,41

16. PROVISIONS I CONTINGÈNCIES

16.1. Sense contingut per absència d'aquest tipus d'operacions.

16.2. Els passius que tenen la consideració de contingents per a l'Entitat es relacionen a continuació:

Sense contingut per absència d'aquest tipus d'operacions.

16.3. Els actius que tenen la consideració de contingents per a l'Entitat es relacionen a continuació:

Sense contingut per absència d'aquest tipus d'operacions.



17. INFORMACIÓ SOBRE EL MEDI AMBIENT

El Consorci no ha registrat obligacions amb càrrec al pressupost de l'exercici que tinguin incidència concreta en el medi ambient.

18. ACTIUS EN ESTAT DE VENDA

Sense contingut per absència d'aquest tipus d'operacions.

19. PRESENTACIÓ PER ACTIVITATS DEL COMPTE DEL RESULTAT ECONÒMIC-PATRIMONIAL

Per l'exercici de les seves operacions el Consorci estructura el seu pressupost en un únic programa, 332.11, Biblioteques.

20. OPERACIONS PER ADMINISTRACIÓ DE RECURSOS PER COMPTE D'ALTRES ENS PÚBLICS

L'entitat no té operacions per administració de recursos per compte d'altres ens públics.

21. OPERACIONS NO PRESSUPOSTÀRIES DE TRESORERIA

A continuació s'informa sobre les operacions no pressupostàries de tresoreria que comprenen aquelles operacions realitzades durant l'exercici que han donat lloc al naixement o extinció de:

- Deutors i creditors que, d'acord amb la normativa vigent per a l'Entitat, no s'hagin d'imputar al seu pressupost, ni en el moment del seu naixement ni en el del seu venciment.
- Partides representatives de cobraments i pagaments pendents d'aplicació definitiva, tant per operacions pressupostàries com no pressupostàries.

21.1. Estat de deutors no pressupostaris.

Compte	Concepte	Saldo a 1 de gener	Modificacions saldo inicial	Càrrecs realitzats en l'exercici	Total deutors	Abonaments realitzats en l'exercici	Deutors pendents de cobrament a 31 de desembre
	Descripció						
440	Deutors per IVA repercutit	874,27	0,00	3.600,09	4.474,36	4.381,04	93,32
471	Seguretat Social deutora	51.158,43	0,00	660.010,32	711.168,75	663.094,91	48.073,84
Total compte		52.032,70	0,00	663.610,41	715.643,11	667.475,95	48.167,16
544	Crèdits a curt termini de personal	10.406,94	0,00	26.905,98	37.312,92	14.535,26	22.777,66
Total compte		10.406,94	0,00	26.905,98	37.312,92	14.535,26	22.777,66
558	Provis.fons Pag.just.i best.	0,00	0,00	11.235,42	11.235,42	11.235,42	0,00
Total compte		0,00	0,00	11.235,42	11.235,42	11.235,42	0,00
Total		62.439,64	0,00	701.751,81	764.191,45	693.246,63	70.944,82



21.2. Estat de creditors no pressupostaris.

Compte	Concepte	Saldo a 1 de gener	Modificacions saldo inicial	Abonaments realitzats en l'exercici	Total creditors	Càrrecs realitzats en l'exercici	Creditors pendents de pagament a 31 de desembre
	Descripció						
419	Altres creditors no pressupost	-9.404,37	0,00	39.310,87	-48.715,24	40.929,96	-7.785,28
Total compte		-9.404,37	0,00	39.310,87	-48.715,24	40.929,96	-7.785,28
475	Hisenda Púb.Cred.diver.conc.	-325.472,63	0,00	2.596.472,37	-2.921.945,00	2.570.874,80	-351.070,20
476	Organismes prev.social,cred.	-456.984,96	0,00	5.911.405,23	-6.368.390,19	5.887.758,10	-480.632,09
477	Hisenda pública, IVA transferit	0,00	0,00	3.600,09	-3.600,09	4.029,71	429,62
Total compte		-325.472,63	0,00	8.511.477,69	-9.293.935,28	8.462.662,61	-831.272,67
560	Fiances rebudes a c/termini	-61.607,01	0,00	11.606,22	-73.213,23	5.100,88	-68.112,35
Total compte		-61.607,01	0,00	11.606,22	-73.213,23	5.100,88	-68.112,35
Total		-396.484,01	0,00	8.562.394,78	-9.415.863,75	8.508.693,45	-907.170,30

21.3. Estat de partides pendents d'aplicació.

a) Cobraments pendents d'aplicació.

Compte	Concepte	Cobraments pendents d'aplicació a 1 de gener	Modif.saldo inicial	Cobraments realitzats en l'exercici	Total cobraments pendents d'aplicació	Cobraments aplicats en l'exercici	Cobraments pendents d'aplicació a 31 de desembre
	Descripció						
5542100053	Org. Públics de la diputacio	0,00	0,00	6.765.789,00	-6.765.789,00	6.765.789,00	0,00
5549000004	Ingressos pendents d'aplicació	0,00	0,00	1.400.645,01	-1.400.645,01	1.399.645,01	-1.000,00
5549900001	Canal de cobrament Ajuntament	0,00	0,00	1.438,19	-1.438,19	1.438,19	0,00
5549900006	Canal de cobrament ICUB	0,00	0,00	14.287.261,61	-14.287.261,61	14.287.261,61	0,00
Total compte				22.455.133,81	-22.455.133,81	22.454.133,81	-1.000,00
Total				22.455.133,81	-22.455.133,81	22.454.133,81	-1.000,00

b) Pagaments pendents d'aplicació.

No aplica.



22. CONTRACTACIÓ ADMINISTRATIVA. PROCEDIMENTS D'ADJUDICACIÓ

A continuació es detallen els imports agregats de les contractacions administratives realitzades en l'exercici en funció del seu procediment d'adjudicació. L'epígraf de "Altres" inclou els contractes de lloguer de locals per la seu dels Serveis Centrals del Consorci i el pagament del cànon a CEDRO, per préstec.

TIPUS DE CONTRACTE	PROCEDIMENT OBERT			PROCEDIMENT RESTRINGIT			PROCEDIMENT NEGOCIAT			DIÀLEG COMPETITIU	DERIVATS D'ACORD MARC	ADJUDICACIÓ DIRECTA	EMERGÈNCIA	TOTAL
	MULTIPLIC. CRITERI	ÚNIC CRITERI	TOTAL	MULTIPLIC. CRITERI	ÚNIC CRITERI	TOTAL	AMB PUBLICITAT	SENSE PUBLICITAT	TOTAL					
D'obres	0,00	0,00	0,00	0,00	0,00	0,00	0,00	0,00	0,00	0,00	0,00	0,00	0,00	0,00
De subministrament Patrimonials	321.240,72	0,00	321.240,72	0,00	0,00	0,00	0,00	0,00	0,00	0,00	0,00	583.763,28	146.461,42	1.051.465,42
De gestió de serveis públics	0,00	0,00	0,00	0,00	0,00	0,00	0,00	0,00	0,00	0,00	0,00	0,00	0,00	0,00
De serveis	576.809,24	0,00	576.809,24	0,00	0,00	0,00	0,00	11.806,04	11.806,04	0,00	24.049,82	596.650,91	39.781,95	1.249.097,96
De concessió d'obra pública	0,00	0,00	0,00	0,00	0,00	0,00	0,00	0,00	0,00	0,00	0,00	0,00	0,00	0,00
De col·laboració entre el sector públic i el sector privat	0,00	0,00	0,00	0,00	0,00	0,00	0,00	0,00	0,00	0,00	0,00	0,00	0,00	0,00
De caràcter administratiu especial	0,00	0,00	0,00	0,00	0,00	0,00	0,00	0,00	0,00	0,00	0,00	0,00	0,00	0,00
Altres	0,00	0,00	0,00	0,00	0,00	0,00	0,00	0,00	0,00	0,00	0,00	173.540,43	0,00	173.540,43
TOTAL	898.049,96	0,00	898.049,96	0,00	0,00	0,00	0,00	11.806,04	11.806,04	0,00	24.049,82	1.353.954,62	186.243,37	2.474.103,81

**23. VALORS REBUTS EN DIPÒSIT**

El Consorci te encomanda la gestió dels dipòsits a la Tresoreria de l'Ajuntament de Barcelona.

24. INFORMACIÓ PRESSUPOSTÀRIA

24.1. Exercici corrent.

1) Pressupost de despeses

a) Modificacions de crèdit

Classificació econòmica Descripció	Crèdit extraordinari	Suplement de crèdit	Ampliacions	Baixes per anul·lacions	Transfe- rències (+)	Transfe- rències(-)	Incorporació Romanents	Generació d'Ingressos	Total modificacions
1 PERSONAL	0,00	0,00	0,00	0,00	0,00	-54.500,00	0,00	278.389,90	223.889,90
2 CORRENTS I DE SERVEIS	0,00	0,00	0,00	0,00	0,00	-148.978,00	55.999,50	185.345,72	92.367,22
4 TRANSFERÈNCIES CORRENTS	0,00	0,00	0,00	0,00	0,00	0,00	0,00	0,00	0,00
6 INVERSIONS REALS	0,00	0,00	0,00	0,00	203.478,00	0,00	115.811,58	1.120.600,00	1.439.889,58
Total	0,00	0,00	0,00	0,00	203.478,00	-203.478,00	171.811,08	1.584.335,62	1.756.146,70

b) Romanents de crèdit

Aplicació pressupostària	Descripció	Romanents compromesos		Romanents no compromesos		Totals
		Incorporables	No incorporables	Incorporables	No incorporables	
10100	Retribucions personal directiu	0,00	0,00	0,00	15.779,91	15.779,91
10701	Contribució pla pensions personal directiu	0,00	0,00	0,00	-115,02	-115,02
12000	Retribucions bàsiques funcionaris Grup A1	0,00	0,00	0,00	42.446,62	42.446,62
12001	Retribucions bàsiques funcionaris Grup A2	0,00	0,00	0,00	51.367,56	51.367,56
12003	Retribucions bàsiques funcionaris Grup C1	0,00	0,00	0,00	41.348,08	41.348,08
12004	Retribucions bàsiques funcionaris Grup C2	0,00	0,00	0,00	19.359,26	19.359,26
12005	Retribucions bàsiques funcionaris Grup E	0,00	0,00	0,00	5.661,53	5.661,53
12006	Retribucions bàsiques funcionaris triennis	0,00	0,00	0,00	68.182,24	68.182,24
12099	Retribucions a reintegrar funcionaris	0,00	0,00	0,00	0,00	0,00
12100	Retribucions complementàries funcionari Destí	0,00	0,00	0,00	116.375,56	116.375,56
12101	Retribucions complementàries funcionari Específic	0,00	0,00	0,00	162.709,08	162.709,08
12700	Contribucions plans i fons pensió pers.funcio.	0,00	0,00	0,00	-776,39	-776,39
13000	Retribucions bàsiques personal laboral fix	0,00	0,00	0,00	1.072.487,49	1.072.487,49
13002	Retribucions complementàries personal laboral fix	0,00	0,00	0,00	726.822,24	726.822,24
13099	Retribucions a reintegrar contractes laborals	0,00	0,00	0,00	-3.410,04	-3.410,04
13100	Retribucions personal laboral temporal	0,00	0,00	0,00	-2.479.175,39	-2.479.175,39
13700	Contribucions plans i fons pensió pers.laboral	0,00	0,00	0,00	3.210,60	3.210,60
15000	Incentius per productivitat	0,00	0,00	0,00	216.886,15	216.886,15
15100	Gratificacions	0,00	0,00	0,00	-4.146,76	-4.146,76
15400	Contingències	0,00	0,00	0,00	912.053,00	912.053,00
16000	Quotes Seg. Social personal laboral	0,00	0,00	0,00	-846.649,40	-846.649,40
16001	Quotes Seg. Social funcionaris integrats AJB "I"	0,00	0,00	0,00	26.179,06	26.179,06
16002	Quotes Seg. Social funcionaris nou ingrés "A"	0,00	0,00	0,00	110.543,18	110.543,18
16005	Quotes Seg. Social funcionaris interins	0,00	0,00	0,00	-47.836,26	-47.836,26
16007	Quotes Seg. Social funcionaris integrats DIPUTACIO	0,00	0,00	0,00	34.159,57	34.159,57
16020	Recàrrec S.S. fora de termini	0,00	0,00	0,00	-43.867,27	-43.867,27
16203	Acció Social (no trib.)	0,00	0,00	0,00	-7.623,04	-7.623,04



16204	Fons d'Acció Social	0,00	0,00	0,00	-37.978,22	-37.978,22
16209	Altres despeses socials	0,00	0,00	0,00	36.611,09	36.611,09
16400	Complement familiar	0,00	0,00	0,00	-10.845,68	-10.845,68
total cap. 1		0,00	0,00	0,00	179.758,75	179.758,75
20200	Arrendament d'edificis i altres construccions	0,00	300,48	0,00	230,38	530,86
20500	Arrendament mobiliari i equipament	0,00	0,00	0,00	512,00	512,00
20900	Cànon	0,00	0,00	0,00	0,66	0,66
21300	Manteniment maquinària	0,00	127,93	0,00	29,10	157,03
21600	Manteniment equips i soft informàtic i ofimàtic	0,00	0,00	0,00	0,00	0,00
22000	Material oficina	0,00	0,30	0,00	15,77	16,07
22001	Premsa, revistes, llibres i altres publicacions	0,00	0,00	0,00	976,09	976,09
22002	Material informàtic no inventariable	0,00	0,00	0,00	0,52	0,52
22005	Material tècnic i específic	0,00	3.518,73	0,00	601,01	4.119,74
22200	Serveis de telecomunicacions	0,00	2.398,42	0,00	0,00	2.398,42
22201	Serveis postals	0,00	1.956,53	0,00	0,00	1.956,53
22300	Transports	0,00	18.909,83	0,00	0,00	18.909,83
22400	Primes d'assegurances	0,00	0,00	0,00	10.056,53	10.056,53
22601	Atencions protocol·làries	0,00	0,00	0,00	583,10	583,10
22602	Publicitat i propaganda	0,00	0,07	0,00	0,00	0,07
22603	Publicitat en diaris oficials	0,00	0,00	0,00	1.063,20	1.063,20
22609	Activitats culturals i esportives	0,00	18.396,69	27.299,94	7.995,11	53.691,74
22611	Altres despeses, indemnitzacions i sentències	0,00	0,00	0,00	0,00	0,00
22613	Formació del personal	0,00	0,00	0,00	0,00	0,00
22614	Formació aules multimèdia	0,00	36.305,36	21.373,06	104,87	57.783,29
22699	Altres despeses diverses	0,00	3.626,25	0,00	0,00	3.626,25
22700	Neteja	0,00	0,02	0,00	1.663,74	1.663,76
22701	Seguretat	0,00	168,66	0,00	0,00	168,66
22703	Treballs tècnics	0,00	725,45	15.000,00	0,00	15.725,45
22706	Estudis	0,00	1.384,58	84,32	1.515,88	2.984,78
22707	Informes	0,00	0,00	0,00	0,00	0,00
22799	Altres treballs realitzats per empreses i professi	0,00	1.024,37	0,00	39.791,54	40.815,91
23010	Dietes del personal directiu	0,00	0,00	0,00	0,00	0,00
23020	Dietes del personal no directiu	0,00	0,00	0,00	0,00	0,00
23110	Locomoció del personal directiu	0,00	0,00	0,00	644,20	644,20
23120	Locomoció del personal no directiu	0,00	132,50	0,00	3.086,09	3.218,59
total cap. 2		0,00	88.976,17	63.757,32	68.869,79	221.603,28
40000	Ajuntament de Barcelona (direcció de Joventut)	0,00	0,00	0,00	0,60	0,60
44300	IM de Cultura de Barcelona	0,00	0,00	0,00	1.243,66	1.243,66
46100	Transferència corrent DiBa, duplicat carnet	0,00	0,00	0,00	5.294,35	5.294,35
46700	De consorcis	0,00	1.580,00	0,00	0,00	1.580,00
48900	Altres transferències	0,00	0,00	0,00	0,00	0,00
48901	Altres transferències. Premi Il·lustració Lletra p	0,00	0,00	0,00	2.400,00	2.400,00
48902	Altres subvencions a institucions sense afany de l	0,00	0,00	0,00	1,12	1,12
total cap. 4		0,00	1.580,00	0,00	8.939,73	10.519,73
62300	Maquinària, Instal·lacions i utilatge	0,00	0,00	0,00	0,00	0,00
62500	Mobiliari	0,00	0,00	0,00	702,95	702,95
62600	Equips pel procés d'informació	0,00	0,00	325.000,00	0,00	325.000,00
62901	Adquisició de llibres	64.296,43	24,20	568.750,00	1.838,74	634.909,37
62902	Adquisició d'altres formats	0,67	35,41	0,02	0,65	36,75
63600	Reposició equips informàtics	0,13	0,00	542,99	161,04	704,16
64100	Inversions immaterials	49,37	0,00	9.722,85	0,00	9.772,22
total cap. 6		64.346,60	59,61	904.015,86	2.703,38	971.125,45
71000	A Organismes autònoms de l'entitat local	0,00	0,00	0,00	10,00	10,00
total cap. 7		0,00	0,00	0,00	10,00	10,00
TOTAL		64.346,60	90.615,78	967.773,18	260.281,65	1.383.017,21

2) Pressupost d'ingressos

a) Procés de gestió

a.1) Drets anul·lats

Sense contingut per absència d'operacions d'aquest tipus.

a.2) Drets cancel·lats

Sense contingut per absència d'operacions d'aquest tipus.

a.3) Recaptació neta

APLICACIÓ PRESSUPOSTÀRIA	DESCRIPCIÓ	RECAPTACIÓ TOTAL	DEVOLUCIONS D'INGRÉS	RECAPTACIÓ NETA
3	TAXES I ALTRES INGRESSOS	30.105,94	0,00	30.105,94
4	TRANSFERÈNCIES CORRENTS	22.221.643,86	0,00	22.221.643,86
7	TRANSFERÈNCIES DE CAPITAL	130.600,00	0,00	130.600,00
Total		22.382.349,80	0,00	22.382.349,80

b) Devolucions d'ingressos

Sense contingut per absència d'operacions d'aquest tipus

c) Compromisos d'ingrés

Aplicació pressupostària	Compromisos concertats				Compromisos efectuats	Compromisos pendents a 31 de desembre
	Incorporats de pressupostos tancats	en l'exercici	anul·lats	total		
4 TRANSFERÈNCIES CORRENTS	0,00	22.165.492,84	-250.000,00	21.915.492,84	21.915.492,84	0,00
total	0,00	22.165.492,84	-250.000,00	21.915.492,84	21.915.492,84	0,00

24.2. Exercicis tancats.

1) Pressupost de despeses. Obligacions de pressupostos tancats, exercici 2019

Aplicació pressupostària Descripció	Obligacions reconegudes pendents de pagament a 1 de gener	Modificacions i anul·lacions	Total obligacions reconegudes	Prescripcions	Pagaments realitzats	Obligacions pendents de pagament a 31 de desembre
1 PERSONAL	7.101,00	0,00	7.101,00	0,00	7.101,00	0,00
2 CORRENTS I DE SERVEIS	412.450,50	0,00	412.450,50	0,00	412.450,50	0,00
4 TRANSFERÈNCIES CORRENTS	61.404,19	0,00	61.404,19	0,00	61.404,19	0,00
6 INVERSIONS REALS	243.997,25	0,00	243.997,25	0,00	243.997,25	0,00
total	724.952,94	0,00	724.952,94	0,00	724.952,94	0,00

2) Drets a cobrar de pressupostos tancats

a) Drets pendents de cobrament totals, exercici 2019

Aplicació pressupostària Descripció	Drets pendents de cobrament a 1 de gener	Modificacions saldo inicial	Drets anul·lats	Drets cancel·lats	Recaptació	Drets pendents de cobrament a 31 de desembre
3 TAXES I ALTRES INGRESSOS	7.597,36	0,00	0,00	0,00	7.597,36	0,00
total	7.597,36	0,00	0,00	0,00	0,00	0,00

b) Drets pendents de cobrament totals, exercici 2018

Aplicació pressupostària Descripció	Drets pendents de cobrament a 1 de gener	Modificacions saldo inicial	Drets anul·lats	Drets cancel·lats	Recaptació	Drets pendents de cobrament a 31 de desembre
4 TRANSFERÈNCIES CORRENTS	48.545,66	0,00	37,26	0,00	0,00	48.508,40
7 TRANSFERÈNCIES DE CAPITAL	115.366,30	0,00	0,00	0,00	0,00	115.366,30
total	163.911,96	0,00	37,26	0,00	0,00	163.874,70



c) Drets pendents de cobrament totals, exercici 2017

Aplicació pressupostària Descripció	Drets pendents de cobrament a 1 de gener	Modificacions saldo inicial	Drets anul·lats	Drets cancel·lats	Recaptació	Drets pendents de cobrament a 31 de desembre
3 TAXES I ALTRES INGRESSOS	0,01	0,00	0,00	0,00	0,00	0,01
7 TRANSFERÈNCIES DE CAPITAL	307,88		307,88	0,00	0,00	0,00
Total	307,89	0,00	307,88	0,00	0,00	0,01

d) Drets pendents de cobrament totals, exercici 2016

Aplicació pressupostària Descripció	Drets pendents de cobrament a 1 de gener	Modificacions saldo inicial	Drets anul·lats	Drets cancel·lats	Recaptació	Drets pendents de cobrament a 31 de desembre
4 TRANSFERÈNCIES CORRENTS	9,25	0,00	9,25	0,00	0,00	0,00
7 TRANSFERÈNCIES DE CAPITAL	1.032,92	0,00	165,93	0,00	0,00	866,99
Total	1.042,17	0,00	175,18	0,00	0,00	866,99

e) Drets anul·lats

El mes de desembre de 2020 s'ha procedit a l'anul·lació de drets pendent de cobrament d'exercicis tancats corresponent a projectes de despesa que ja havien finalitzat, per un import global de 520,32 euros provinents dels exercicis 2016 al 2018, (vegeu apartats b), c) i d) anteriors)

f) Drets cancel·lats

Sense contingut per absència d'operacions d'aquest tipus

3) Variació de resultats pressupostaris d'exercicis anteriors.

Sense contingut per absència d'operacions d'aquest tipus

24.3. Exercicis posteriors.

1) Compromisos de despesa amb càrrec a pressupostos d'exercicis posteriors.

Aplicació pressupostària descripció		Compromisos de despesa a càrrec pressupost de l'exercici	
		2021	2022
20200	Arrendament d'edificis i altres construccions	120.253,56	4.568,76
21600	Manteniment equips i soft. informàtic	2.458,63	0,00
22005	Material tècnic i específic	2.174,67	0,00
22300	Transports	66.041,30	0,00
22602	Publicitat i propaganda	59.653,00	19.844,00
22609	Activitats culturals i esportives	209.517,93	0,00
22614	Formació aules multimèdia	0,00	0,00
22700	Neteja	8.318,71	0,00
22701	Seguretat	130.300,54	10.352,65
22706	Estudis	10.648,50	0,00
22799	Altres treballs realitzats per empreses i professi	15.939,45	0,00
Subtotal capítol 2		625.306,29	34.765,41
40000	Ajuntament de Barcelona (direcció de Joventut)	0,00	0,00
46700	DE CONSORCIS	0,00	0,00
Subtotal capítol 4		0,00	0,00
62901	Adquisició de llibres	41.250,00	0,00
62902	Adquisició d'altres formats	0,00	0,00
Subtotal capítol 3		41.250,00	0,00
Total		666.556,29	34.765,41

2) Compromisos d'ingrés amb càrrec a pressupostos d'exercicis posterior.

Sense contingut per absència d'aquest tipus d'operacions



24.4. Execució de projectes de despesa.

En les següents taules es presenta informació individualitzada dels projectes de despesa que es trobaven en execució l'1 de gener o que s'han iniciat en el decurs de l'exercici. En la columna "Finançament afectat" s'indica si el projecte compta amb recursos afectats per al seu finançament

1. RESUM D'EXECUCIÓ										
Codi projecte	Denominació	Any d'inici	Duració	Despesa prevista	Despesa compromesa	Obligacions reconegudes			Despesa pendent de realitzar*	Finançament afectat
						A 1 de gener	En l'exercici	Total		
I.074.63600.504	Aportació ICUB – Projecte BIT	2018	48 mesos	173.090,34	172.547,35	67.496,26	105.050,96	172.547,22	543,12	173.090,34
I.074.64100.505	Aportació ICUB – Projecte BIT	2018	36 mesos	24.000,00	14.277,15	14.227,78	0,00	14.227,78	9.772,22	24.000,00
S.074.22614.503	Aportació ICUB – Projecte BIT	2018	36 mesos	56.000,00	34.626,94	25.191,60	9.435,34	34.626,94	21.373,06	56.000,00
S.074.22703.504	Aportació ICUB – Projecte BIT	2018	36 mesos	30.000,00	15.000,00	15.000,00	0,00	15.000,00	15.000,00	30.000,00
S.074.22609.630	Activitats, tallers i formació - A.Space - STEAM4	2019	24 mesos	10.479,22	10.440,00	900,00	9.540,00	10.440,00	0,00	10.479,22
S.074.22005.302	Activitats de prevenció	2019	24 mesos	527,56	527,56	0,00	527,56	527,56	0,00	527,56
S.074.22706.304	Activitats de prevenció	2019	24 mesos	10.858,67	10.774,35	10.774,35	0,00	10.774,35	0,00	10.858,67
I.074.62300.303	Activitats de prevenció	2019	24 mesos	2.002,43	2.002,43	1.557,15	445,28	2.002,43	0,00	2.002,43
S.074.22609.631	Activitats, tallers i formació - A.Space - STEAM5	2020	24 mesos	12.547,52	4.200,00	0,00	4.200,00	4.200,00	8.347,52	12.547,52
S.074.22609.632	Activitats, tallers i formació - A.Space - STEAM6	2020	24 mesos	21.433,20	2.520,00	0,00	2.520,00	2.520,00	18.913,20	21.433,20
I.074.62902.506	Donació Biel Möll	2020	12mesos	600,00	599,33	0,00	599,31	599,31	0,00	600,00
I.074.62600.602	Subm tauletes digitals	2020	12mesos	325.000,00	0,00	0,00	0,00	0,00	325.000,00	325.000,00
S.074.22005.504	Subm, etiquetes fons COVID19	2020	12mesos	15.000,00	15.000,00	0,00	15.000,00	15.000,00	0,00	15.000,00
I.074.62901.511	Subm. Fons bibliogràfic COVID 19	2020	24 mesos	665.000,00	96.250,00	0,00	31.953,57	31.953,57	633.046,43	665.000,00
I.074.62901.512	Subm fons bib. Ossic 20	2020	12mesos	130.000,00	130.000,00	0,00	130.000,00	130.000,00	0,00	130.000,00
Total				1.476.538,94	508.765,11	135.147,14	309.272,02	444.419,16	1.031.995,55	1.476.538,94

24.5. Despeses amb finançament afectat.

En el següent quadre s'informa per a cada despesa amb finançament afectat de les desviacions de finançament per agent, tant de l'exercici com acumulades.

Descripció	NIF	Agent finançador		Coeficient de finançament	Desviacions de l'exercici		Desviacions acumulades	
		Tercer	Aplicació pressupostària		Positives	Negatives	Positives	Negatives
Aportació ICUB – Projecte BIT	P5890006I	ICUB	I.074.63600.504	100%		105.050,96	543,12	
Aportació ICUB – Projecte BIT	P5890006I	ICUB	I.074.64100.505	100%		0,00	9.772,22	
Aportació ICUB – Projecte BIT	P5890006I	ICUB	S.074.22614.503	100%		9.435,34	21.373,06	
Aportació ICUB – Projecte BIT	P5890006I	ICUB	S.074.22703.504	100%		0,00	15.000,00	
Activitats, tallers i formació - A. Space - STEAM4	N4001548I	Ambaixada USA	S.074.22609.630	100%		9.540,00		
Activitats de prevenció	G08242463	Mútua Universal	S.074.22005.302	100%		527,56		
Activitats de prevenció	G08242463	Mútua Universal	S.074.22706.304	100%		0,00		
Activitats de prevenció	G08242463	Mútua Universal	I.074.62300.303	100%		445,28		
Activitats, tallers i formació - A. Space - STEAM5	N4001548I	Ambaixada USA	S.074.22609.631	100%	8.347,52		8.347,52	
Activitats, tallers i formació - A. Space - STEAM6	N4001548I	Ambaixada USA	S.074.22609.632	100%	18.913,20		18.913,20	
Donació Biel Möll	41198011C	(particular)	I.074.62902.506	100%	0,00		0,00	
Subm tauletes digitals	P5890006I	ICUB	I.074.62600.602	100%	325.000,00		325.000,00	
Subm, etiquetes fons COVID19	P5890006I	ICUB	S.074.22005.504	100%	0,00		0,00	
Subm. Fons bibliogràfic COVID 19	P5890006I	ICUB	I.074.62901.511	100%	633.046,43		633.046,43	
Subvenció OSIC Biblios amb SLP 2020	Q0801883J	Oficina Suport Iniciativa cultural	I.074.62901.512	100%		26.000,00		26.000,00
Subvenció OSIC Biblios amb SLP 2019	Q0801883J	Oficina Suport Iniciativa cultural	F.074.75100.002	100%	26.000,00			
total					1.011.307,15	150.999,14	1.031.995,55	26.000,00

Les subvencions rebudes pendents d'aplicar a la seva finalitat (1.031.995,35 euros) s'han registrat al compte Deutes transformables en subvencions (vegeu Notes 11.1 i 24.4.).

24.6. Romanent de tresoreria.

Components	2020	2019
1. (+) Fons líquids	4.819.356,86	4.744.455,73
2. (+) Drets pendents de cobrament	1.260.638,88	235.299,02
(+) del Pressupost corrent	1.024.952,36	7.597,36
(+) de Pressuposts tancats	164.741,70	165.262,02
(+) d'operacions no pressupostàries	70.944,82	62.439,64
3. (-) Obligacions pendents de pagament	1.703.533,37	1.578.421,91
(+) del Pressupost corrent	796.363,07	724.952,94
(+) de Pressuposts tancats	0,00	0,00
(+) d'operacions no pressupostàries	907.170,30	853.468,97
4. (+) Partides pendents d'aplicació	-1.000,00	0,00
(-) cobraments realitzats pendents d'aplicació definitiva	0,00	0,00
(+) pagaments realitzats pendents d'aplicació definitiva	-1.000,00	0,00
I. Romanent de tresoreria total (1 + 2 - 3 + 4)	4.375.462,37	3.401.332,84
II. Saldos de cobrament dubtós		0,00
III. Excés de finançament afectat	1.031.995,55	171.811,08
IV. Romanent de tresoreria per a despeses generals (I-II-III)	3.343.466,82	3.229.521,76

24.7. Creditors per operacions devengades.

Núm. Compte	Descripció	Import
120	Resultats d'exercicis anteriors	0,03
640	Sous i salaris	1.301.884,11
		1.301.884,14

El saldo d'aquest compte a 31 de desembre de 2020 (1.301.884,08 euros) correspon, principalment a la periodificació de retribucions al personal, acreditades i no vençudes en aquesta data (vegeu Nota 11.1.).

25. INDICADORS FINANCERS, PATRIMONIALS I PRESSUPOSTARIS**a) Indicadors financers i patrimonials**

- 1) LIQUIDITAT IMMEDIATA: Reflecteix el percentatge de deutes pressupostaris i no pressupostaris que es poden atendre amb la liquiditat immediatament disponible.

<u>Fons líquids</u>	<u>4.819.356,86</u>	1,19
Passiu corrent	4.038.602,84	

Fons líquids: efectiu i altres actius líquids equivalents.

- 2) LIQUIDITAT A CURT TERMINI: Reflecteix la capacitat que té l'entitat per atendre a curt termini les seves obligacions pendents de pagament.

<u>Fons líquids + Drets pendents de cobrament</u>	<u>6.057.218,08</u>	1,50
Passiu corrent	4.038.602,84	

- 3) LIQUIDITAT GENERAL: Reflecteix en quina mesura tots els elements patrimonials que componen l'actiu corrent cobreixen el passiu corrent.

<u>Actiu corrent</u>	<u>6.079.995,74</u>	1,51
Passiu corrent	4.038.602,84	

- 4) ENDEUTAMENT PER HABITANT: En les entitats territorials i els seus organismes autònoms, aquest índex distribueix el deute total de l'entitat entre el nombre d'habitants.

<u>Passiu corrent + Passiu no corrent</u>	<u>4.038.602,84</u>	2,43
Nombre d'habitants	1.664.182	

- 5) ENDEUTAMENT: Representa la relació entre la totalitat del passiu exigible (corrent i no corrent) respecte al patrimoni net més el passiu total de l'entitat.

<u>Passiu corrent + Passiu no corrent</u>	<u>4.038.602,84</u>	0,44
Passiu corrent + Passiu no corrent + Patrimoni net	9.116.637,13	

- 6) RELACIÓ D'ENDEUTAMENT: Representa la relació existent entre el passiu corrent i el no corrent.

<u>Passiu corrent</u>	<u>4.038.602,84</u>	-
Passiu no corrent	0,00	

- 7) FLUX DE CAIXA: Reflecteix en quina mesura els fluxos nets de gestió de caixa cobreixen el passiu de l'entitat.

$$\frac{\text{Passiu no corrent}}{\text{Fluxos nets de gestió}} + \frac{\text{Passiu corrent}}{\text{Fluxos nets de gestió}} = \frac{0,00}{666.002,32} + \frac{4.038.602,84}{666.002,32} = 6,06$$

- 8) PERÍODE MITJÀ DE PAGAMENT A CREDITORS COMERCIALS: -

$$\frac{\text{Dies pagament per import factura} + \text{dies pendent de pagament per import factura}}{\text{Import factures pagades} + \text{import factures pendent de pagament}}$$

$$\frac{59.729.589,78 + 2.804.953,20}{2.151.221,05 + 374.158,73} = \frac{62.534.542,98}{2.525.379,78} \quad 24,76$$

- 9) PERÍODE MITJÀ DE COBRAMENT:

* El Consorci efectua el cobrament al comptat dels seus ingressos, per preus públics i taxes. La divergència entre els drets reconeguts i el cobrament es produeix perquè la recaptació efectuada a les biblioteques s'ingressa mensualment al Compte del Consorci.

- 10) RÀTIOS DEL COMPTE DEL RESULTAT ECONÒMIC PATRIMONIAL.

- i. Estructura dels ingressos.

INGRESSOS DE GESTIÓ ORDINÀRIA (IGOR) %			
ING. TRIB/IGOR	TRANSFR/IGOR	V i PS/IGOR	Resta IGOR/IGOR
0,05	99,86	0,09	0,00

- ii. Estructura de les despeses.

DESPESES DE GESTIÓ ORDINÀRIA (IGOR)%			
D. PERS. / DGOR	TRANSFC/DGOR	APROV/DGOR	Resta DGOR/DGOR
87,94	0,15	7,49	4,42

- iii. Cobertura de les despeses corrents: posa de manifest la relació existent entre les despeses de gestió ordinària i els ingressos de la mateixa naturalesa.

$$\frac{\text{Despeses de gestió ordinària}}{\text{Ingressos de gestió ordinària}} = \frac{22.783.840,64}{22.779.604,05} = 1,00$$

b) Indicadors pressupostaris

- a) Del pressupost de despeses corrent:

- 1) EXECUCIÓ DEL PRESSUPOST DE DESPESES: Reflecteix la proporció dels crèdits aprovats en l'exercici que han donat lloc a reconeixement d'obligacions pressupostàries.

<u>Obligacions reconegudes netes</u>	<u>22.432.652,31</u>	0,94
Crèdits definitius	23.815.669,52	

- 2) REALITZACIÓ DE PAGAMENTS: Reflecteix la proporció d'obligacions reconegudes en l'exercici el pagament de les quals ja s'ha efectuat a la finalització d'aquest respecte al total d'obligacions reconegudes.

<u>Pagaments efectuats</u>	<u>21.636.289,24</u>	0,96
Obligacions reconegudes netes	22.432.652,31	

- 3) DESPESA PER HABITANT: Per a les entitats territorials i els seus organismes autònoms, aquest índex distribueix la totalitat de la despesa pressupostària efectuada en l'exercici entre els habitants de l'entitat.

<u>Obligacions reconegudes netes</u>	<u>22.432.652,31</u>	13,48
Nombre d'habitants	1.664.182	

- 4) INVERSIÓ PER HABITANT: Per a les entitats territorials i els seus organismes autònoms, aquest índex distribueix la totalitat de la despesa pressupostària per operacions de capital efectuada en l'exercici entre el nombre d'habitants de l'entitat.

<u>Obligacions reconegudes netes (Capítols 6 i 7)</u>	<u>851.342,13</u>	0,51
Nombre d'habitants	1.664.182	

- 5) ESFORÇ INVERSOR: Mostra la proporció que representen les operacions de capital efectuades en l'exercici en relació amb la totalitat de les despeses pressupostàries efectuades en l'exercici esmentat.

<u>Obligacions reconegudes netes (Capítols 6 i 7)</u>	<u>851.342,13</u>	0,04
Total obligacions reconegudes netes	22.432.652,31	

- b) Del pressupost d'ingressos corrent:

- 1) EXECUCIÓ DEL PRESSUPOST D'INGRESSOS: reflecteix la proporció que sobre els ingressos pressupostaris previstos suposen els ingressos pressupostaris nets, això és, els drets reconeguts nets.

<u>Drets reconeguts nets</u>	<u>23.407.302,16</u>	0,98
Previsions definitives	23.815.669,52	

- 2) REALITZACIÓ DE COBRAMENTS: reflecteix la proporció que suposen els cobraments obtinguts en l'exercici sobre els drets reconeguts nets.

<u>Recaptació neta</u>	<u>22.382.349,80</u>	0,96
Drets reconeguts nets	23.407.302,16	

- 3) AUTONOMIA: mostra la proporció que representen els ingressos pressupostaris efectuats en l'exercici (excepte els derivats de subvencions i de passius financers) en relació amb la totalitat dels ingressos pressupostaris efectuats en l'exercici esmentat.

<u>Drets reconeguts nets (Capítols 1 a 3, 5, 6, 8 + transf. rebudes)</u>	<u>22.382.349,80</u>	0,95
Total drets reconeguts nets	23.407.302,16	

- 4) AUTONOMIA FISCAL: reflecteix la proporció que representen els ingressos pressupostaris de naturalesa tributària efectuats en l'exercici en relació amb la totalitat dels ingressos pressupostaris efectuats en l'exercici esmentat.

<u>Drets reconeguts nets (d'ingressos de naturalesa tributària)</u>	<u>31.345,35</u>	0,00
Total drets reconeguts nets	23.407.302,16	

- 5) SUPERÀVIT (O DÈFICIT) PER HABITANT a les entitats territorials i els seus organismes autònoms:

<u>Resultat pressupostari ajustat</u>	<u>114.341,84</u>	0,07
Nombre d'habitants	1.664.182	

c) De pressupostos tancats:

- 1) REALITZACIÓ DE PAGAMENTS: posa de manifest la proporció de pagaments que s'han efectuat en l'exercici de les obligacions pendents de pagament de pressupostos ja tancats.

2019

Pagaments			
Saldo inicial d'obligacions(±modificacions i anul·lacions)	<u>724.952,94</u>	<u>724.952,94</u>	1,00

- 2) REALITZACIÓ DE COBRAMENTS: posa de manifest la proporció de cobraments que s'han efectuat en l'exercici relatiu a drets pendents de cobrament de pressupostos ja tancats.

a. 2019

Cobraments			
Saldo inicial drets(±modificacions i anul·lacions)	<u>7.597,36</u>	<u>7.597,36</u>	1,00

b. 2018

Cobraments			
Saldo inicial drets(±modificacions i anul·lacions)	<u>0,00</u>	<u>163.874,70</u>	0,00

c. 2017

Cobraments			
Saldo inicial drets(±modificacions i anul·lacions)	<u>0,00</u>	<u>0,01</u>	0,00

d. 2016

Cobraments			
Saldo inicial drets(±modificacions i anul·lacions)	<u>0,00</u>	<u>866,99</u>	0,00

26. INFORMACIÓ SOBRE EL COST DE LES ACTIVITATS

La disposició transitòria tercera de l'Ordre HAP/1781/2013, de 20 de setembre, per la qual s'aprova la IMNCL, estableix que a partir dels comptes anuals que corresponguin a l'exercici 2018, les entitats que apliquin la Instrucció tindran l'obligació d'incloure la "Informació sobre el cost de les activitats" i els "Indicadors de gestió" que conformen les notes 26 i 27 de la memòria.

La norma d'elaboració 11ª del Pla General de Comptabilitat Pública, en el seu apartat f), estableix els mínims d'informació sobre el cost de les activitats, que han de referir-se, al menys, pels serveis i activitats que es financen amb taxes i preus públics.

Atès que el Consorci de Biblioteques de Barcelona finança la pràctica totalitat de les seves



activitats amb transferències, (els preus públics i les taxes representen un 0,13% respecte el total de drets reconeguts), la memòria no recull aquesta informació.

27. INDICADORS DE GESTIÓ

Resulten aplicables les consideracions descrites a la nota anterior.

28. FETS POSTERIORIS AL TANCAMENT

Entre la data de tancament de l'exercici i la de formulació dels comptes anuals no s'han produït fets significatius que hagin de ser informats en aquesta memòria.

29. ALTRA INFORMACIÓ

1. Els honoraris de l'auditoria són facturats a l'Ajuntament de Barcelona per a tot el grup econòmic municipal en virtut de l'expedient d'adjudicació del concurs d'auditoria, raó per la qual no s'expliciten en la present memòria.

2. ESTAT D'OPERACIONS AMB ENTITATS DEL GRUP

	2020	
	INGRESSOS	
	Transferències	Serveis
Ajuntament de Barcelona	1.438,19	
Diputació de Barcelona	6.765.789,00	
Institut de Cultura de Barcelona (ICUB):		
- Transferències corrents	15.447.124,56	
- Transferències de capital	990.000,00	
TOTAL	23.204.351,75	
	2020	
	DESPESES	
	Transferències	Serveis
Ajuntament de Barcelona	22.822,40	10.659,90
Diputació de Barcelona	5.105,65	
Institut de Cultura de Barcelona	5.276,34	
TOTAL	33.204,39	10.659,90
	2020	
	PENDENT COBRAMENT	PENDENT PAGAMENT
Ajuntament de Barcelona	0,00	10.659,90
Diputació de Barcelona	0,00	5.105,65
Institut de Cultura de Barcelona	1.188.454,64	2.391,64
TOTAL	1.188.454,64	18.157,19

3. Informació sobre el compliment de l'objectiu d'estabilitat pressupostària

Quant a l'avaluació del compliment de l'objectiu d'estabilitat pressupostària, de la regla de la despesa i del límit de la despesa no financera, l'informe de la Intervenció General municipal sobre la liquidació del pressupost trasllada aquesta avaluació a l'informe sobre l'aprovació de la liquidació del pressupost general de la Corporació, d'acord amb els criteris SEC de comptabilitat nacional.

4. Impostos i cotitzacions socials susceptibles d'inspecció

Són susceptibles d'actuació inspectora tots els tributs i cotitzacions socials a què es troba subjecte el Consorci per a tots els exercicis que no hagi transcorregut el termini de prescripció que estableix la normativa vigent. No s'espera que es meritin passius addicionals de consideració per el Consorci com a conseqüència d'eventuals actuacions inspectores.

5. COVID-19

L'11 de març de 2020 l'Organització Mundial de la Salut va elevar la situació d'emergència de salut pública ocasionada per la COVID-19 a pandèmia internacional. La rapidesa en l'evolució dels fets, a escala nacional i internacional, va requerir, per part de les diferents administracions que configuren l'Estat, l'adopció de diferents mesures per tal de fer front a aquesta situació, tant en matèria sanitària com per atenuar l'impacte econòmic i social de la COVID-19, moltes d'elles encara vigents a dia d'avui, com l'estat d'alarma, que es preveu que mantingui manté la seva vigència fins el 9 de maig de 2021.

Com a conseqüència d'aquesta situació, del 13 de març a l'1 de juny van restar tancades les 40 biblioteques. L'evolució ha estat la següent:

- Del 13 de març fins l'1 de juny van restar tancades les 40 biblioteques.
- El 2 de juny van obrir 11 biblioteques amb horari reduït i cita prèvia
- El 15 de juny van obrir 9 biblioteques més amb horari reduït i cita prèvia
- L'1 de juliol en van obrir 10 noves més amb horari reduït i cita prèvia
- A partir de la setmana del 13 de juliol l'entrada era sense cita prèvia amb aforament reduït. Es mantenia l'horari reduït a totes 30.
- Durant el mes d'agost es van mantenir obertes 22 biblioteques.
- El 14 de setembre van obrir 9 biblioteques més (ja eren 39)
- A partir del 5 d'octubre 11 biblioteques passen a fer el seu horari habitual. La resta fa horari reduït fins a finals d'any (i de moment 2021)
- El 16 de novembre es va obrir la darrera biblioteca que estava tancada per obres de manteniment.

En aquest entorn, el Consorci, coordinant-se amb les administracions consorciades, ha dut

a terme aquelles accions que ha considerat més adients per tal d'assumir les conseqüències derivades de la pandèmia, amb el conseqüent impacte en l'execució del pressupost de l'exercici, així com en el compte de pèrdues i guanys.

Entre les accions empreses hi ha, bàsicament, les següents: activació d'un pla de contingències i de mesures organitzatives per a garantir la continuïtat de les seves activitats, implementació del teletreball i planificació en l'assistència del personal a les oficines dels Serveis centrals i de l'obertura progressiva dels equipaments bibliotecaris, adquisició d'equips de protecció per al personal, adequació de l'espai dels equipaments bibliotecaris i de les oficines per a garantir la seguretat dels empleats i dels usuaris, adquisició d'equips i equipament informàtic per al teletreball i assumpció d'indemnitzacions derivades de la suspensió de contractes, d'acord amb la normativa aplicable.

En quant a les despeses assumides per raó de la COVID-19, atenent a la seva naturalesa, el seu detall és el següent:

Inversions i despeses	2020
Equips per a processos d'informació	37.979,60
Total inversions	37.979,60
Adequació d'oficines	5.520,63
Material de protecció	104.750,18
Servei de control accessos	33.215,95
Administració vacunes antigripal treballadors	2.622,00
Total despeses	146.108,76
Indemnitzacions per suspensió de contractes	49.874,33
Total	233.962,69

Per a l'exercici 2021 i atès el manteniment de l'estat d'alarma, almenys, fins el 9 de maig, el pressupost del Consorci s'ha adaptat a aquesta situació, havent-se aprovat en la xifra de 22,5 milions d'euros, finançant-se, bàsicament, amb transferències corrents de les



entitats consorciades. Qualsevol situació que pugui donar lloc a ajustaments significatius en el pressupost aprovat, seria objecte de trasllat, anàlisi i resolució conjunta amb aquestes.

Els comptes anuals del Consorci de Biblioteques de Barcelona corresponents a l'exercici econòmic tancat a 31 de desembre de 2020 han estat formulats el 28 d'abril de 2021 per la Comissió Executiva del Consorci.

El President

 **Ajuntament de Barcelona**
Joan Subirats
Humet - DNI
[REDACTED] (SIG)
2021.04.29
16:24:54 +02'00'

Il·lm. Joan Subirats Humet

El Gerent

 **Ajuntament de Barcelona**
Ferran Burguillos
Martínez - DNI
[REDACTED] (TCAT)
2021.04.28 15:43:38
+02'00'

Sr. Ferran Burguillos Martínez