

Consell de Barri de Casc Antic

13 de juny de 2024



Ordre del dia

0. Benvinguda
1. Processos Participatius.
 - a) Elecció vicepresidencia del Consell de Barri.
2. Punt informatiu
 - a) Obres i Mobilitat.
 - b) Inspecció i llicències.
 - c) Espai públic.
3. Punt deliberatiu:
Plà Endreça
4. Torn obert de paraules.



01

Processos Participatius.

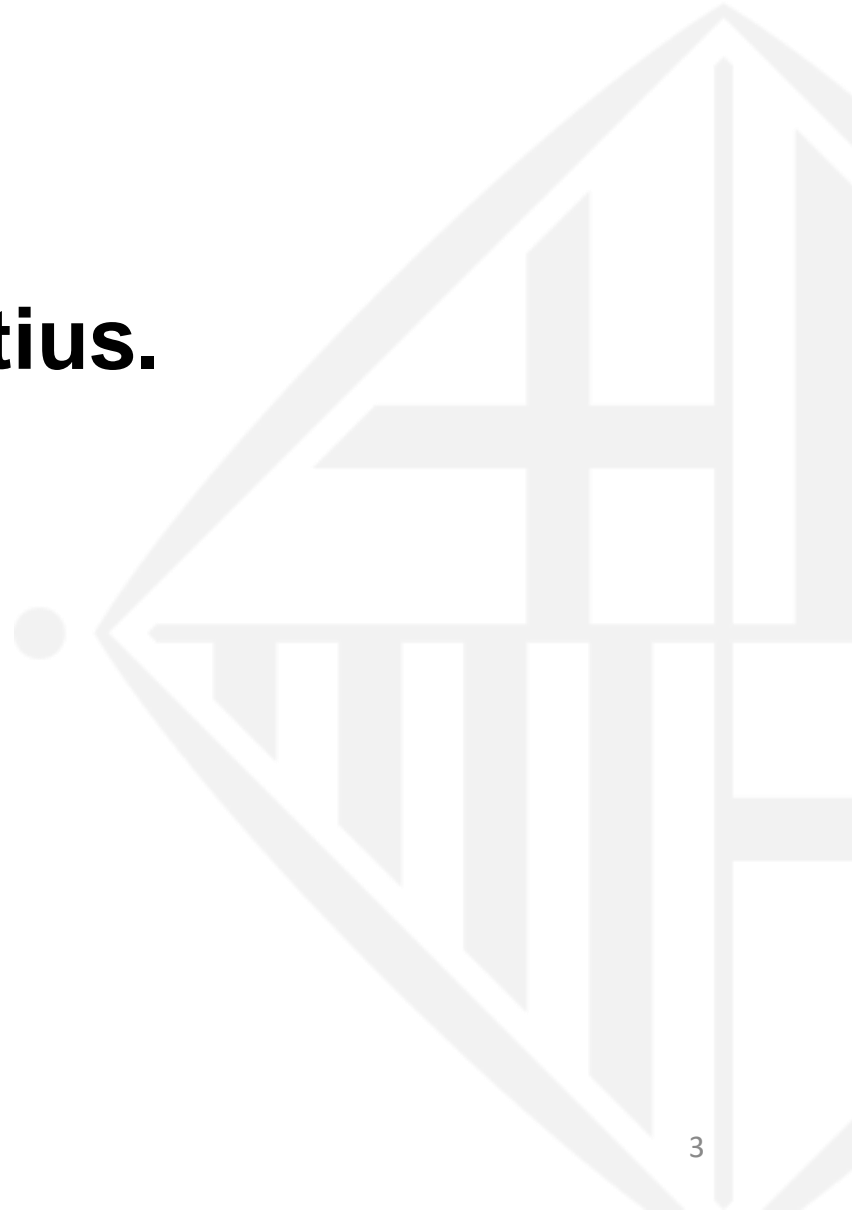



01.a

Renovació vicepresidència



Renovació de la vicepresidència

Funcions de la vicepresidència

Cada Consell de Barri disposa d'una o dues vicepresidències, persones de consens, amb una trajectòria reconeguda, vinculada a la vida social o associativa del barri.

Funcions

- Proposar la convocatòria del Consell de Barri extraordinari o de la Comissió de Seguiment.
- Assistir a la presidència
 - Fer de nexa entre l'administració i el veïnat.
 - Moderar el debat al Consell de Barri.
 - Vetllar pel seguiment i el retorn dels acords i les interpel·lacions realitzades.
 - Vetllar per la inclusió de punts a l'ordre del dia del Consell de Barri i la Comissió de Seguiment



Candidatures Presentades al darrer Consell de Barri:

A continuació es mostren les candidatures de veïnat que opten a la vicepresidència del Consell de Barri. Més informació el càrrec de vicepresidència a l'article 63 del [Reglament de Participació Ciutadana de l'Ajuntament de Barcelona](#).

⚠ La presentació de candidatures va finalitzar el passat dilluns 12 de febrer.

2 PROPOSTES

Ordenar propostes: Aleatori ▾ Resultats per pàgina: 20 ▾

El següent formulari filtra els resultats de la cerca dinàmicament quan es canvien les condicions de la cerca.

Cerca

<p>Marcel·la Güell Cid</p> <p> Marcel·la Güell</p> <p>Veïna del barri des dels anys 80, activa des de sempre en diferents lluites socials i veïnals....</p> <p>CREAT EL 07/02/2024</p> <p>▲ 34 SEGUIR ■ 0</p> <p><input type="button" value="VEURE PROPOSTA"/></p>	 <p>Alvaro Posada Patiño</p> <p> Alvaro Posada Patiño</p> <p>Me presento como candidato a la vicepresidencia del consejo del barrio en Casc Antic > La...</p> <p>CREAT EL 24/01/2024</p> <p>▲ 34 SEGUIR ■ 0</p> <p><input type="button" value="VEURE PROPOSTA"/></p>
--	--

- **Cap de les dues va aconseguir 2/3 parts dels vots del cens.**
- A la reunió de la Comissió de Seguiment prèvia al Consell de Barri d'avui el candidat Alvaro Posada Patiño va retirar la seva candidatura.



Proposta consensuada a la Comissió de Seguiment:

Validació de la Candidata Marcel·la Güell Cid com a Vicepresidenta del Consell de Barri per consentiment.

- ***Validem la candidatura de la Marcel·la Güell Cid com la nova Vicepresidenta?***



02

Punt informatiu

- a) Obres i Mobilitat.
- b) Inspecció i llicències.
- c) Espai públic



02.a

Obres i mobilitat

- i. Quadre resum obres i actuacions actuals.
- ii. La Nova Rambla
- iii Via Laietana.
- iv Jocs infantils Pou de la Figuera



i. Quadre resum obres i actuacions actuals

Obra	Estat actual	Previsió
Reforma edifici equipament residencial Pl. Llana, 23	Obra en curs	Inici obra: 07/03/2023 Final obra: 06/11/2024
Via Laietana (Tram 2.2: D'Antoni Maura a P. Colom)	Obra en curs	Inici obra: 25/07/2023 Final obra: Juny 2025
Nou pas de vianants Pg. Picasso	Obra en curs	Inici obra: 08/01/2024 Final obra: 30/06/2024
Jocs infantils Pou de la Figuera en clau espai jugable	Obra finalitzada	Inici obra: 20/11/2023 Final obra: 03/05/2024
Zones DUM	Obra prevista	Juny 2024



ii. La nova Rambla



Obres de transformació de La Rambla

Acceleració del calendari d'obres de La Rambla per executar-les en menys de tres anys.

Calendari:

- Inici dels treballs previs: 27 de maig
- Inici de les obres i canvis en la mobilitat: 17 de juny
- Fi de les obres: febrer de 2027

Cost estimat → 55,6 M€

Obertura de **l'Espai Rambla** → 15 de juny
(Espai al Palau de la Virreina on hi haurà informació sobre l'obra de transformació de la Rambla i sobre com serà la Rambla del futur).

ii. La Nova Rambla: Mobilitat durant les obres. Circulació fase 1. Costat Gòtic



← Àmbit Ciutat

Tall del sentit descendent

Circulació restringida a veïns, aparcaments, DUM i serveis

Àmbit Local →

5 passos temporals sobre la Rambla

- Portaferriassa
- Cardenal Casañas/ Pla de l'Os
- Ferran
- Plaça Reial
- Escudellers / Plaça del Teatre

Minimització dels "culs de sac"

Garantia d'accés a aparcaments i serveis

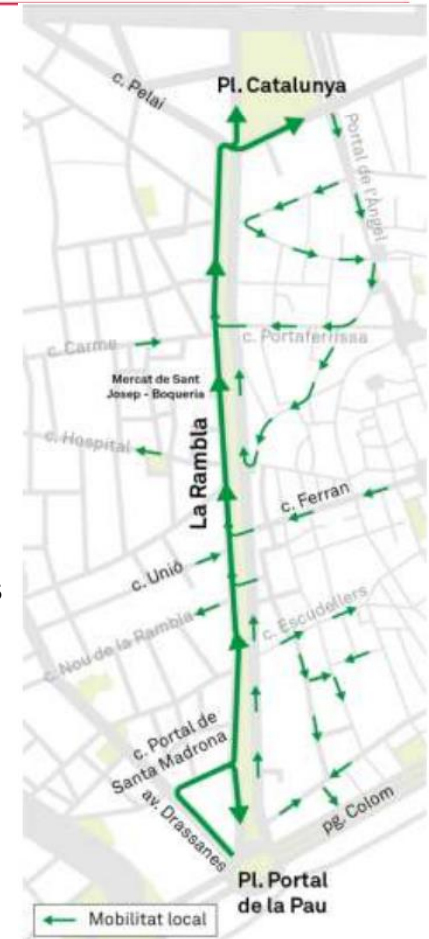

iii Via Laietana. Afectacions mobilitat i estudis impacte.

Actualment es troba en curs la fase 2,2.

Es preveu que els següents treballs finalitzin a :

- Tronc central de la Via Laietana i carrers transversals –maig 2025
- Plaça Idrissa Diallo i plaça Correus – juny 2024

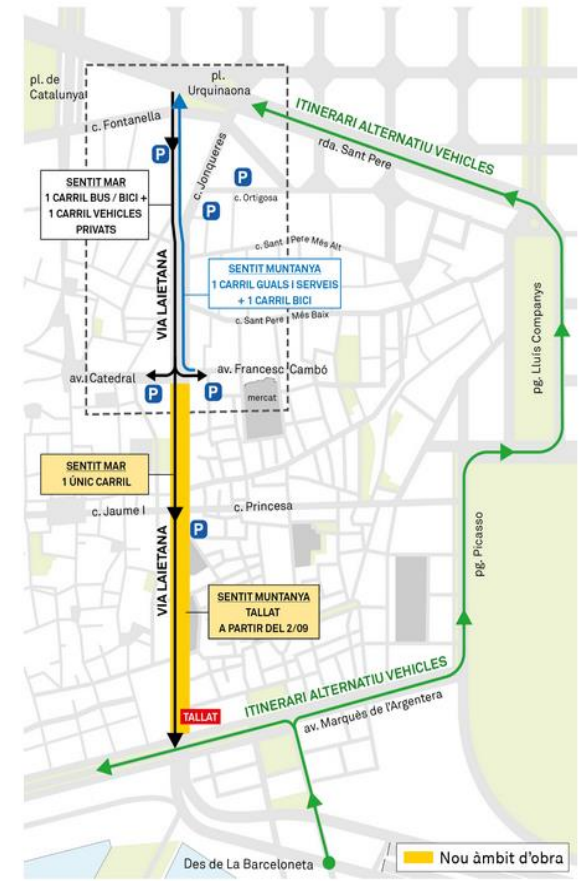
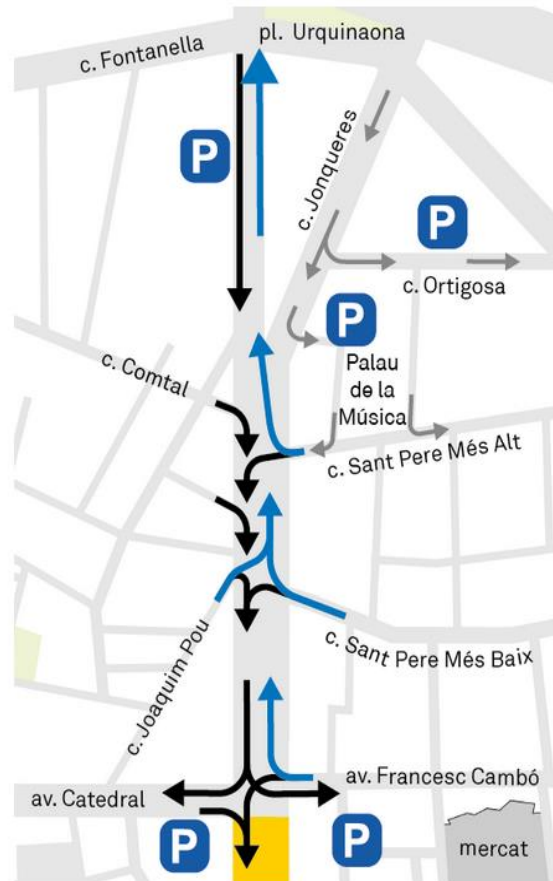



iv. Jocs infantils al Pou de la Figuera.

Objecte:

Millora de la zona de Joc Infantil dels Jardins del Pou de la Figuera segons els resultats del procés de participació veïnal i amb infants i famílies.

Durada.

Inici Obres: Novembre de 2023
Previsió final Obres: Maig de 2024

Import adjudicat: 555.000€





v. Zones DUM

Horari actual: Dilluns a Dissabte de 09.30 h a 12.30 h.

Nou horari: Dilluns a Dissabte de 08.00 h a 12.00 h i de 14.00 h a 16.00 h.

- Setmana 3/6/2024 - Implantació nou horari DUM i modificació horari regulació accessos.
- Setmana 10/6/2024 - Implantació nou horari DUM i modificació horari regulació accessos
- Setmana 17/6/2024 - Setmana adaptació al nou horari.
- A partir Setmana 24/6/2024 - Control habitual, en horari DUM per part de B:SM i fora d'horari DUM per part de GU



02.b

Inspecció i Llicències

- i. Sancionadors.
- ii. HUTS i llars compartides.



i. Procediments sancionadors en terrasses 2023-2024

Descripció de la infracció	Procediments 2023	Procediments 2024
Excés d'ocupació en més de 6 mòduls o del 50% de mòduls o superfície	67	4
Instal·lar elements no autoritzats	59	3
Reduir l'ample de la vorera amb pertorbació greu	24	
Terrassa sense llicència	24	10
Excés d'ocupació en més de 4 mòduls o del 20% al 50% de mòduls o superfície	12	
Excés d'ocupació fins a 2 mòduls o fins el 20% de mòduls o superfície	5	
No retirar els elements de la terrassa al finalitzar l'horari	4	3
Altres infraccions	4	1
Total	199	21



ii. Habitatges d'Ús Turístic

- Els habitatges d'ús turístic són habitatges que són cedits pel seu propietari a tercers a canvi de contraprestació econòmica, per a un estada de temporada inferior a 31 dies.
- Requereixen el títol habilitant corresponent exigít per la normativa vigent per iniciar l'activitat.
- Es controla i verifica el compliment de les obligacions legals i es persegueixen les actuacions d'intrusisme en el sector turístic.

Habitatges d'Ús turístic **amb llicència** al Barri Sant Pere, Santa Caterina i la Ribera
: 178

A dia d'avui hi ha oberts **128 procediments de cessament oberts** per **habitatge d'ús turístic sense llicència**



ii. Llar Compartida

- Té la consideració de llar compartida l'allotjament turístic que és **habitatge principal i residència** efectiva de la persona titular i que es comparteix amb terceres persones a canvi de contraprestació econòmica i per a una estada de temporada **inferior a 31 dies**
- La persona titular ha de residir en l'habitatge mentre dura l'estada.
- No es pot compartir l'habitatge que no estigui degudament habilitat

Actualment hi ha oberts **23 procediments de cessament oberts** per **llar compartida sense llicència**

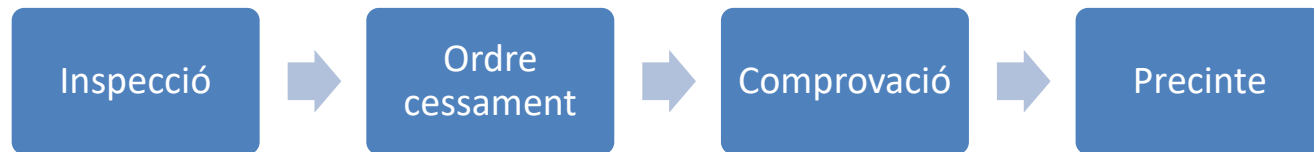



02.c

Espai Públic

APEU 2024
Àrees de Promoció Econòmica Urbana

APEU 2024

Àrees de Promoció Econòmica Urbana

Juny 2024

01 Què és una APEU?

Les **APEU (Àrea de Promoció de l'Economia Urbana)** són entitats jurídiques de caràcter associatiu que té com a finalitat **l'autogestió de l'activitat econòmica** de la ciutat, amb el valor afegit de la millora dels entorns.

Els **destinatariis** són les **persones titulars d'activitats econòmiques d'una àrea determinada** caracteritzada per la concentració d'establiments comercials, industrials, logístics i de serveis, que **disposaran d'una nova classe d'entitat** per ajudar-los a millorar el seu entorn.

L'associacionisme és la millor fórmula per sumar esforços i multiplicar èxits. I la fórmula que permet anar més enllà de la col·laboració entre el comerç associat i l'Ajuntament són les **Àrees de Promoció Econòmica Urbana**.

Compra a prop
i fomentaràs la convivència.



Fomenta la convivència
i viurem millor.
Som comerç. Fem Barcelona.

02 Proves pilot



Durant els anys 2016 i 2017 l'Ajuntament de Barcelona va fer dues **proves pilot dels treballs preliminars per realitzar una APEU:**

- Barri de Sant Andreu
- Barri del Born

Ambdues iniciatives van servir per **mostrar a tothom** com podien ser d'útils per **millorar entorns urbans i enfortir el nostre comerç.**

El **valor afegit de les APEUS**, a més de dinamitzar determinades zones, són els **beneficis** consegüents que es revertiran en els **espais públics i els interessos generals de la ciutat.**

03 Competències

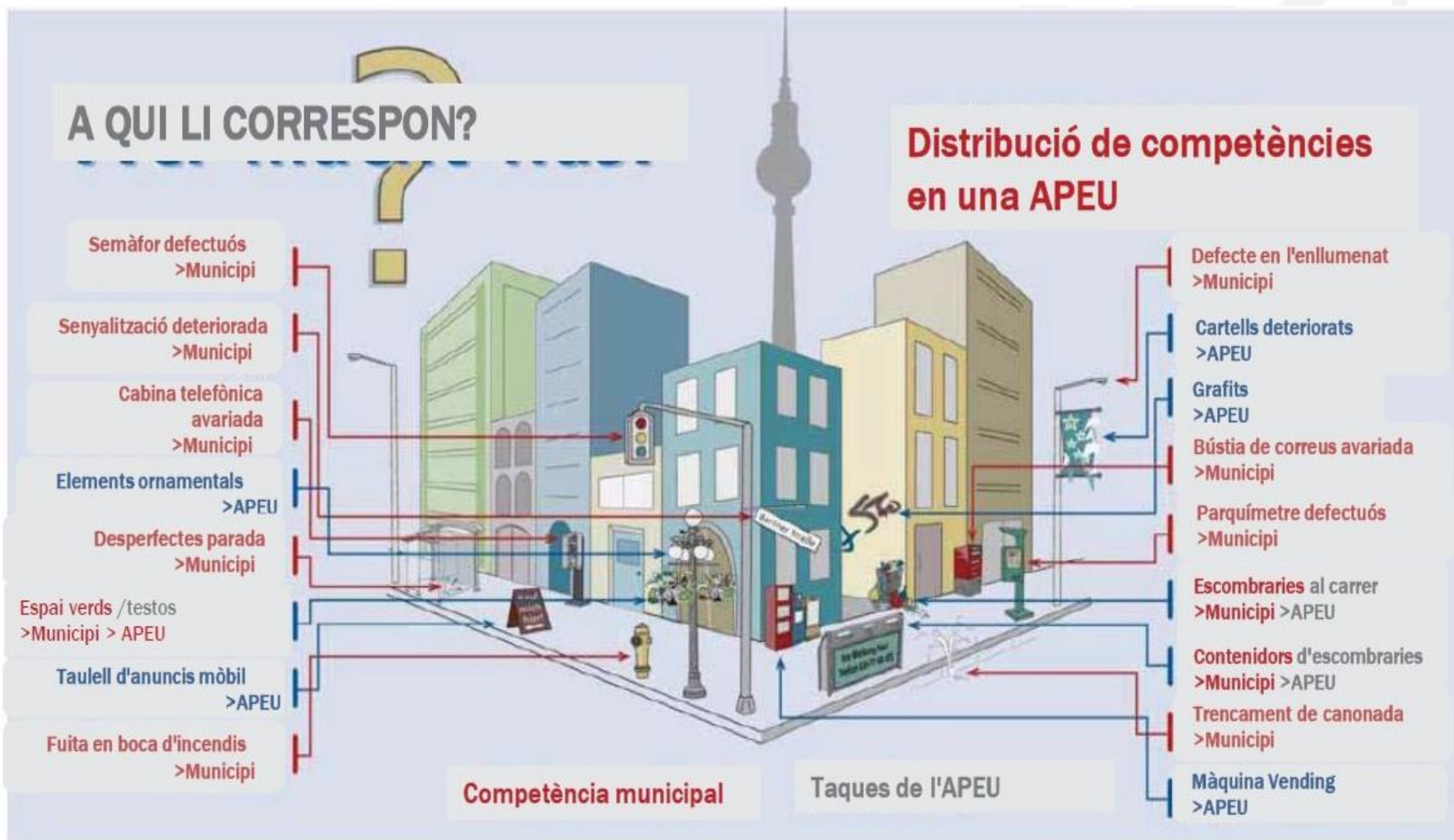

04 Què estem fent?

Des de l'Ajuntament de Barcelona, ja estem posant fil a l'agulla sobre el tema de les APEUS, i ja disposem d'un grup de treball amb els eixos comercials interessants en tirar endavant àrees de promoció econòmica .

En paral·lel estem treballant internament amb diferents dependències municipals per crear ordenances que ens permetin engegar aquestes APEUS





03

Pla Endreça





Ajuntament
de Barcelona

PLA ENDREÇA BARCELONA

PLA

ENDREÇA

PLA

ENDREÇA

Juliol 2023

**RECUPEREM
L'EXCEL·LÈNCIA
DE L'ESPAI
PÚBLIC DE
LA CIUTAT.**

ANEM PER FEINA.

El Pla Endreça és la resposta integral, transversal i coordinada de l'Ajuntament per a aconseguir **recuperar l'excel·lència de l'espai públic** de la ciutat:

Reforçant i ampliant el seu **manteniment**

Garantint el seu **bon ús amb corresponsabilitat**

Garantint la **convivència** amb l'exercici de l'autoritat

Garantint l'**ús eficient dels recursos públics**

Orientat a **resultats, impacte i percepció**

PLA
ENDREÇA
ANEM PER FEINA.

- ▶ **les claus**
 - la diagnosi
 - el calendari
 - la governança
 - la intervenció
 - la campanya



Àmbits prioritaris d'actuació

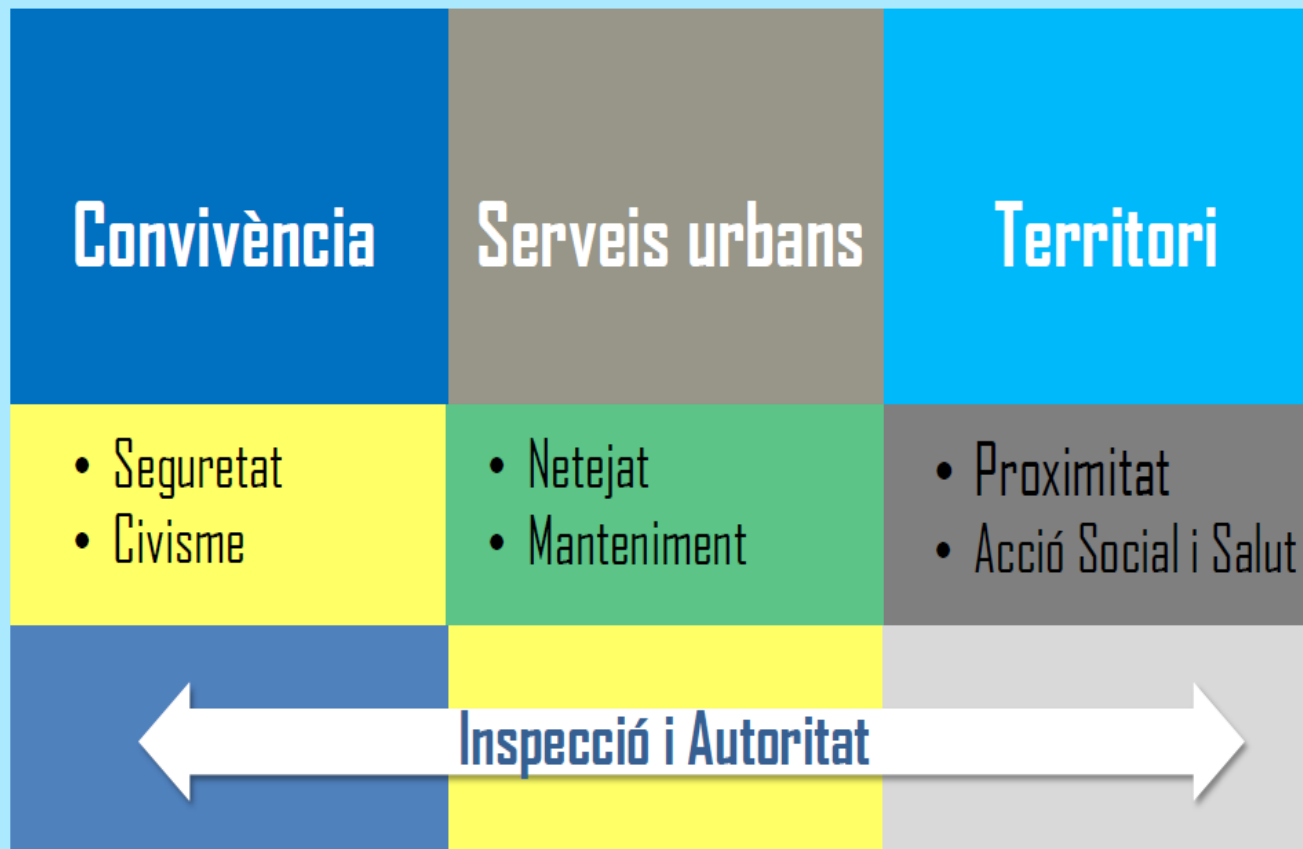

PLA
ENDREÇA
ANEM PER FEINA.

► les claus

la diagnosi
el calendari
la governança
la intervenció
la campanya

Ajuntament de
Barcelona



Objectius del Pla Endreça

Convivència

Prioritzar **accions d'autoritat per garantir el civisme** a la ciutat i augmentar l'activitat sancionadora de les conductes incíviques

Corresponsabilitat

Corresponsabilitzar a la ciutadania i visitants de la seva **tasca cívica**.

Neteja i Espai Públic

Millorar els resultats en els indicadors d'impacte i percepció de la neteja.

Manteniment

Fer del manteniment una **prioritat transversal** a tots els agents implicats.

Inspecció i Control

Reforçar la tasca inspectora dels serveis **vetllant pel compliment de les obligacions** contractuals.

Acció Social

Garantir la **cura de les persones** més vulnerables.

Eficiència

Eficiència i eficàcia en els recursos dels serveis municipals, amb **rendiment de comptes** a la ciutadania.

PLA
ENDREÇA
ANEM PER FEINA.

► les claus

la diagnosi

el calendari

la governança

la intervenció

la campanya



Ajuntament
de Barcelona

PLA ENDREÇA
BARCELONA
RESUM INDICADORS
MAIG24

PLA

ENDREÇA



NETEJA I VERD

INDICADORS. MAIG 2024

GESTIÓ DE RESIDUS · Proposta de sanció

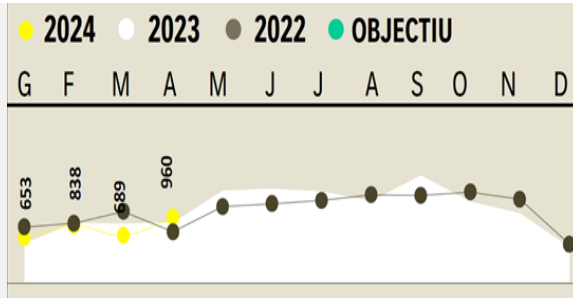

ÀREES DE JOC · Reparacions

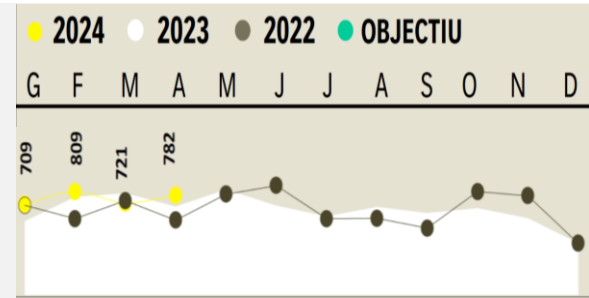

NETEJA AL CARRER · Valoració

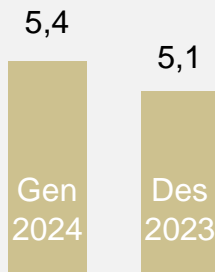

VERD I PLATGES · Incidències (IRIS)

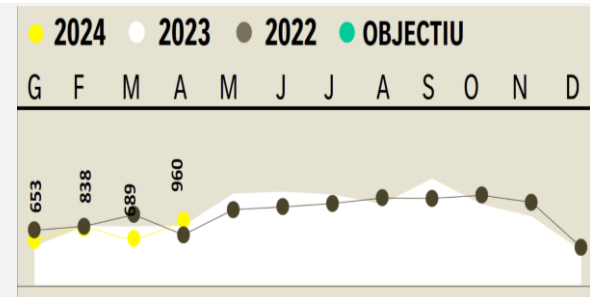



AUTORITAT I CONVIVÈNCIA

INDICADORS. MAIG 2024

INDICADORS MAIG 24 | PLA ENDREÇA

VENDA AMBULANT · No autoritzada

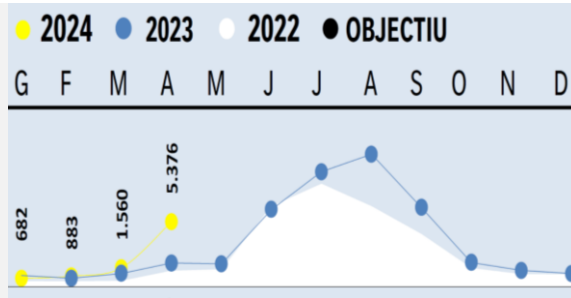

PINTADES · Denúncies

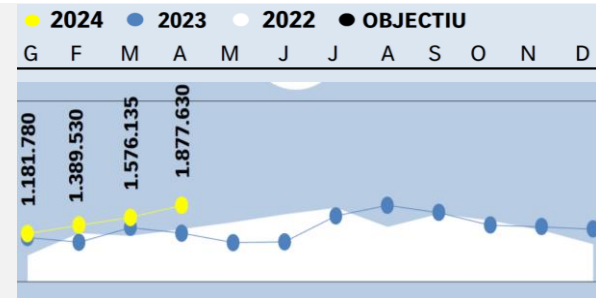

NECESSITATS FISIOLÒGIQUES · Denúncies

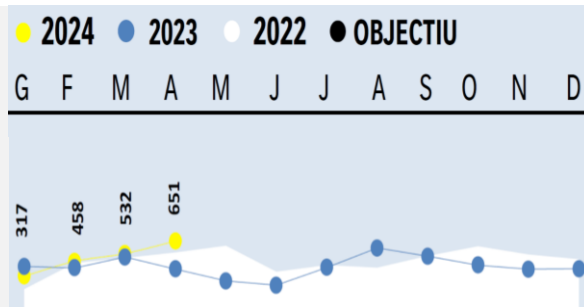

INCIVISME AL CARRER ·

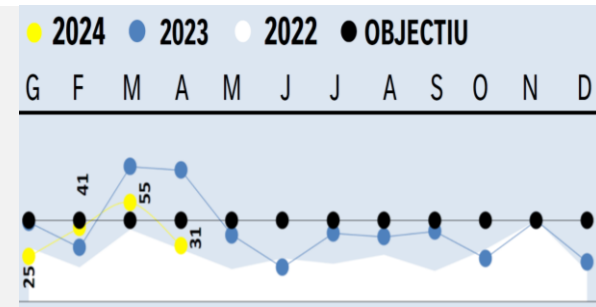

Increment d'equips de neteja Estiu a Barcelona de maig a octubre

288 persones, agrupades en 85 equips de treball reforçaran fins a final d'octubre els actuals serveis de neteja i recollida de residus.

S'incrementa la neteja amb aigua freàtica, especialment a les vies principals de la ciutat i als eixos comercials.

Es buidaran les papereres amb més freqüència en les zones d'alta aflluència.

S'amplia la capacitat de recollida de la fulla caiguda dels arbres a conseqüència de les altes temperatures.

La neteja manual de les platges es farà en 3 torns.

Durant els mesos d'estiu es manté el dispositiu de neteja de pintades a carrers, façanes i altres elements de la via pública.

S'incrementarà la freqüència de retirada de mobles i trastos vells abandonats a la via pública. També es duplicarà la freqüència de neteja exterior i interior dels contenidors

04

Torn Obert



Gràcies per la vostra col·laboració!



**Ajuntament
de Barcelona**