

Proves d'accés al curs 2025/26

Primer exercici:

Llenguatge musical- 3r curs

Continguts i exemples

Continguts i exemples de l'exercici de llenguatge musical: 3er curs

A) Continguts

1.- EDUCACIÓ DE L'OÏDA

1.1.- Entonació:

1.1.1.- Tonalitats majors i menors fins a 7 alteracions a l'armadura.

1.1.1.1.- Interpretació de melodies a partir de textos musicals en les tonalitats: Do Major, la menor, Sol Major, mi menor, Re Major, si menor, La Major, fa # menor, Mi Major, do # menor, Si Major, sol# menor, Fa #Major, re# menor, Do# Major, la# menor, Fa Major, re menor, Si b Major, sol menor, Mi b Major, do menor, La b Major, fa menor, Re b Major, sib menor, Sol b Major, mi b menor, Do b Major, la b menor.

1.1.2.- Continuació en l'estudi de les escales practicades en el curs anterior (major natural, menor harmònica, menor natural, menor melòdica, major mixta principal, major mixta secundària, i la menor mixta).

1.1.3.- Intervals augmentats i disminuïts:

1.1.3.1.- Afinació de qualsevol interval major, menor, just, disminuït i augmentat des d'una nota donada.

1.1.4.- Sèries d'interval sense referència tonal: 2a major, 2a menor, 3a disminuïda, 4a justa, 5a justa, 3a major i 3a menor.

1.1.5.- Afinació dels acords: perfecte major, perfecte menor, 5a disminuïda i 5a augmentada des de qualsevol fonamental donada.

1.1.6.- Afinació dels acords dels graus de la tonalitat, directes i invertits.

1.1.6.1.- Interpretació de brodadures, notes de pas, appoggiatures i anticipacions.

1.2.- Dictat:

1.2.1.- Dictat melòdic-rítmic a una veu.

1.2.1.1. Característiques :

- tonalitat major o menor fins a 3 alteracions a l'armadura i alteracions accidentals.

- àmbit: do 2 a do 5.

- extensió: 4 compassos.

- compassos simples: 2/4, 3/4 o 4/4.

- compàs compost: 6/8.

- s'indicarà la tonalitat i el compàs.

- valors: figura mínima la semicorxera amb totes les possibles combinacions de lligadures i silencis.

1.2.2.- Dictat melòdic rítmic a dues veus.

1.2.2.1. Característiques :

- tonalitat: fins a dues alteracions a l'armadura: Do Major, la menor, Fa Major, re menor, Sol Major, mi menor, Si b Major, sol menor, Re major, si menor.
- àmbit: sol 1 a sol 4, escrit a dos pentagrames (clau de sol en 2a i fa en 4a)
- extensió: 4 compassos simples.
- es donarà el compàs i la tonalitat.
- valors:

1.2.3.- Dictat harmònic:

- 1.2.3.1.- Dictat harmònic d'interval: majors, menors i justos amb alteracions. Es donarà el *la 3* com a referència.
- 1.2.3.2.- Reconeixement i escriptura dels acords: perfecte major, perfecte menor, 5a augmentada, 5a disminuïda, en estat directe, indicant el nom del so fonamental que podrà ser alterat segons la tonalitat. Es donarà el *la 3* com a referència.
- 1.2.3.3.- Dictat d'encadenaments d'acords a 4 veus en estat fonamental i 1a inversió.

2.- RITME

2.1.- Pulsació, subdivisió binària i ternària de la pulsació i grups artificials:

2.1.1.- Treset, doset, quatret, cinquet i setet.

2.2.- Compassos simples:

2.2.1.- Figuració fins a semifuses en compassos amb denominador 4 i 8.

2.2.2.- Figuració fins a fuses en els compassos amb denominador 2.

2.2.3.- Compassos ternaris i binaris a 1. Compàs 1/4.

En tots els casos s'aplicaran totes les combinacions possibles de lligadures i silencis.

2.3.- Compassos compostos:

2.3.1.- Figuració fins a semifuses en compassos amb denominador 8 i 16.

2.3.2.- Figuració fins a fuses en compassos amb denominador 4.

En tots els casos s'aplicaran totes les combinacions possibles de lligadures i silencis.

2.4.- Canvis de compàs i compassos d'amalgama:

2.4.1.- Canvis de compàs:

2.4.1.1.- Simple a compost i viceversa: temps igual a temps.

2.4.1.2.- Simple a compost i viceversa: part de temps igual a part de temps.

2.4.1.3.- Canvi de moviment associat o no al canvi de compàs.

2.4.2.- Coneixement i aplicació dels compassos: 5/8 i 7/8.

2.5.- Polirítmies a dues i tres veus.

3.- LECTURA

3.1.- Lectura rítmica i/o melòdica (segons l'àmbit):

3.1.1.- Lectura en clau de do en la (àmbit: la 2 a fa 4). Figuració fins a semicorxeres.

3.1.2.- Lectura en clau de sol en 2a (àmbit: sol 2 a mi 5) i en clau de fa en 4a (àmbit: do 1 a sol3).

Característiques rítmiques: les corresponents a l'apartat de ritme.

3.1.3.- Lectura en clau de do en 4a (àmbit: si 1 a re 4) i en do en 3a (àmbit: sol 1 a fa 4). Figuració assolida en el curs anterior.

3.2.- Lectura harmònica:

3.2.1.- Lectura harmònica a 4 notes (2 notes a cada pentagrama) en clau de sol en 2a i clau de fa en 4a.

4.- MEMÒRIA

4.1.- Treball de la memòria, melòdica, rítmica, harmònica i estructural.

5.- CREATIVITAT

5.1.- Creació de melodies sobre un esquema formal i harmònic donat.

5.2.- Creació de melodies segons una forma i la seva posterior harmonització.

6.- VEU

6.1.- Emissió correcta de la veu, posició, respiració, ressonància, i articulació.

6.2.- Fraseig.

7.- TEORIA

7.1.- Repàs de 1r curs.

7.2.- Tonalitat:

7.2.1.- Nomenclatura de les tonalitats en alemany i anglès.

7.3.- Escales:

7.3.1.- Totes les escales: Major natural, major mixta principal, major mixta secundària, menor natural, menor harmònica, menor mixta i menor melòdica.

7.4.- Acords:

7.4.1.- Identificació i formació dels acords: perfecte major, perfecte menor, 5a augmentada i 5a disminuïda i 7^a dominant en estat directe (7)

+

7.5.- Grups Artificials (tots)

7.6.- Normes d'escriptura :

7.6.1.- Coneixement de les normes d'escriptura dels elements treballats en la pràctica.

7.6.2.- Abreujaments d'escriptura (només del dret, és a dir del símbol a l'escriptura).

7.7.- Termes i signes d'expressió:

7.7.1.- Continuació de l'estudi dels termes emprats per a determinar el tempo, l'agògica, la dinàmica, l'accentuació, l'articulació i el caràcter.

8.- ANÀLISI I AUDICIÓ

8.1.- Audició i anàlisi per a treballar els diferents continguts del curs.

8.2.- Configuracions formals bàsiques, principals característiques del llenguatge musical emprat i de la seva dimensió instrumental:

8.2.1.- Audició i anàlisi de les següents formes : sonata i menuet.

9.- HARMONIA

9.1.- Continuació en l'estudi de les normes bàsiques que regeixen el sistema tonal i les seves relacions principals.

9.2.- Fonaments teòric-pràctics:

9.2.1.- Encadenament d'acords perfecte major, perfecte menor, 5a augmentada i 5a disminuïda en estat fonamental i en la inversió i els seus xifrats.

9.2.2.- Cadència autèntica (suspensiu i conclusiu), trencada, semicadència, plagal (suspensiu i conclusiu).

9.2.3.- Notes de pas, brodadura, apoggiatura i anticipació.

9.2.4.- Aplicació de les funcions tonals a una melodia.

9.2.5.- Harmonització de baixos a 4 veus (amb notes reals, acords directes i 1a. inversió).

9.2.6.- Harmonització d'una veu de soprano donada a 4 veus (amb notes reals, acords directes i 1ª inversió).

9.2.7.- Anàlisi de petites obres per a piano, veus o instruments d'acord amb els elements del curs.

B) Exemples

En la prova figuraran de forma fixa els exercicis següents :

- Entonació (exercici nº 1)
- Dictat (exercici nº 5 i 7)
- Lectura (exercicis nº 8, 9 i 10)
- Exercicis de teoria (exercici nº 14)
- Exercicis d'audició (exercici nº 15)
- Harmonia i anàlisi (exercici nº 16 i 17)

La inclusió dels altres exercicis serà facultat del Conservatori.

1.- Lectura entonada amb acompanyament de piano fins a 5 alteracions a l'armadura, on també hi figurin alteracions accidentals i diversos intervals augmentats i disminuïts. Compàs 2/4, 3/4, 4/4, 6/8, 9/8, 12/8 o 3/8. Clau de Sol: àmbit: del la 2 a fa 4 . Valors: els corresponents a l'apartat rítmic del curs anterior. No hi haurà el canvi de compàs.

Moderato

2.- Afinació de tres intervals: major, menor, just, augm. o dism. des d'una mateixa nota donada.

7a m. asc. 2a augm. asc. 3a M. desc.

3.- Afinar tres intervals consecutius sense referència tonal (2a major, 2a menor, 3a dism., 4a justa, 5a justa, 3a major i 3a menor) a partir de la nota donada.

3a M ascd / 2a m. desc. / 4a J. desc.

4.- Donat l'acord de 1r grau d'una tonalitat afinar dos acords de la seva escala (en estat directe): escolta l'acord de tònica de re menor i canta els acords dels graus II i V.

5.- Dictat melòdic-rítmic a una veu amb les característiques que figuren en el punt 1.2.1. de l'apartat de continguts del curs. S'executarà 25 vegades.

6.- Dictat melòdic-rítmic a dues veus amb les característiques que figuren en el punt 1.2.2. de l'apartat de continguts del curs. S'executarà 25 vegades. Escrit en clau de sol en 2a i fa en 4a.

7.- Dictat d'encadenaments d'acords a 4 veus en estat fonamental i 1a. inversió. S'executarà 20 vegades.

8.- Lectura rítmica en **clau de Fa en 4a**. Àmbit : del do 1 al sol 3, Valors i compàs: els especificats en l'apartat de continguts. **ES VALORARÀ LA PRECISIÓ RÍTMICA.**

9.-Lectura rítmica en clau de Do en 1ª. Àmbit de La 2 a Fa 4. Valors : els especificats en l'apartat de continguts. Extensió: 4 compassos.

10- Lectura sense entonació de 5 intervals harmònics de 4 notes en les claus de Sol i Fa en 4a (dues notes a cada pentagrama). Àmbit: do 1 a mi 5.

11.- Lectura rítmica en les claus de do en 3a (àmbit sol 2 a fa 4) o do en 4a (àmbit si 1 a re 4). Valors: els especificats en l'apartat de continguts.

12.- Llegir interiorment un fragment musical sense verificar-ne l'entonació i reproduir-lo de memòria.

13.- Creació d'una melodia sobre un esquema formal: Lied Ternari.

14.- Realitzar exercicis teòrics d'acord amb els continguts del curs:

1) Escriure les armadures de:

2) Escriure les tonalitats majors i menors de cada armadura i escriu-les en alemany:

3) Identifica aquest fragment en quina escala està format.

4) Escriu el següent acord en estat fonamental, analitza'l i busca les tonalitats majors i menors en què es pot trobar:

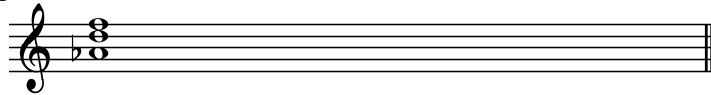

5) Escriu els acords perfecte menors que es formen a l'escala de fa m

6) Escriu correctament el següent fragment:

7) Traduir a valors reals:

8) Equivalències amb grups artificials dintre d'un compàs (fins el setet).

9) Analitzar els compassos següents:

5

8

7

4

10) Analitzar els intervals següents amb canvis de clau

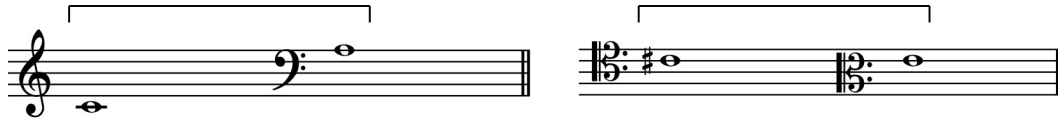

15.- Respondre basant-se en l'obra escoltada a les preguntes proposades referents a forma, ritme, instruments i època.

Obra: Concert per a fagot KV 191 Rondo (3er mov.). Mozart

1. Escolta i encercla els conceptes que et semblin més adients:

- a) Tonalitat : **Re Major** **Si b M** **La m** **Si m**
b) Compàs: **2/4** **3/4** **4/4**
c) Començament: **TÈTIC** **ANACRÚSIC** **ACÈFAL**
d) Indicació de moviment: **ADAGIO** **ANDANTE** **PRESTO**
e) Època : **BARROC** **CLASSICISME** **ROMANTICISME** **SEGLE. XX**
f) Compositor: **MOZART** **GRIEG** **TOLDRÀ** **VIVALDI**

2. Completa la frase, omple els buits:

Aquest fragment musical és un moviment d' (un concert / una simfonia / un quartet)
..... per a (dir els instruments)

La seva forma musical s'anomena i l'estructura és
(ABACADAcoda / ABACA / AABBC / AAB)

16.-

1) Harmonització d'un baix a 4 veus (amb notes reals, acords directes i en 1a inversió):

2) Harmonització a 4 veus d'una veu de soprano donada (amb notes reals i acords directes i en 1a inversió)

Indicar les funcions tonals i els graus del baix.

17.- Anàlisi de la següent obra:

1. Tonalitat:
2. Tipus de començament de la peça:
3. Encercla un final melòdic masculí. A quin compàs es troba?:
4. Assenyala un final melòdic femení. A quin compàs es troba?:
5. Encercla una nota de pas. A quin compàs es troba?:
6. Encercla una brodadura. A quin compàs es troba?:
7. Encercla un interval harmònic de segona augmentada. A quin compàs es troba?:
8. Encercla un interval melòdic de setena menor. A quin compàs es troba?:
9. Encercla un acord en segona inversió. A quin compàs es troba?:
10. Estructura forma