



Institut Barcelona Esports

Memòria 2022

Índex de continguts

L'INSTITUT BARCELONA ESPORTS	2
RESUM DE DADES.....	8
LÍNIES D'ACTUACIÓ	10
1. Accions de suport a l'Esport de Barcelona.....	11
2. Accés universal a la pràctica esportiva.....	11
3. Suport a clubs i entitats.....	13
4. Promoció esportiva	14
5. Grans esdeveniments. Projecció internacional de la ciutat.....	16
6. Esport i Dona	16
7. Esport i Salut.....	17
8. Instal·lacions esportives en constant creixement.....	18
ACTIVITAT PER DIRECCIONS	19
1. Gerència	19
o Comunicació.....	19
2. Direcció de Serveis d'Instal·lacions i Obres	26
o Actuacions relacionades amb la planificació i el control de la gestió de les instal·lacions esportives.....	29
o Projectes i obres	31
3. Direcció de Promoció Esportiva i Esdeveniments Esportius	36
o Esdeveniments esportius.....	36
o Promoció esportiva	38
4. Direcció de Planificació Estratègica i Innovació	56
5. Formació, estudis, ponències.....	63
6. Relacions internacionals i institucionals	64
ENTITATS VINCULADES.....	65
1. De la Fundació Navegació Oceànica Barcelona (FNOB) a la Fundació Barcelona Capital Nàutica	65
2. Fundació Barcelona Olímpica.....	67

L'INSTITUT BARCELONA ESPORTS

L'Institut Barcelona Esports (IBE) es va constituir com a entitat pública empresarial local de l'Ajuntament de Barcelona, de conformitat amb la legislació reguladora del règim local i la Carta de Barcelona, essent l'inici de les seves activitats l'1 de maig de 2005.

A partir del dia 1 de gener de 2009, l'Institut Barcelona Esports es configura com a un Organisme Autònom Local de l'Ajuntament de Barcelona, sent aprovats els nous estatuts pel Plenari del Consell Municipal el 31 d'octubre de 2008.

Missió

L'IBE té com a missió dissenyar i impulsar polítiques que permetin gestionar de manera eficaç l'esport de Barcelona, com un dels elements protagonistes per augmentar la qualitat de vida dels ciutadans i per al desenvolupament i la projecció de la ciutat.

És funció d'aquest Institut promoure l'activitat esportiva a la ciutat de Barcelona, tant mitjançant programes propis com donant suport als projectes associatius, federatius i altres agents del sector esportiu que hi desenvolupen la seva activitat.

Les seves funcions s'estructuren en quatre grans àmbits d'acció:

- La dotació i la gestió dels equipaments esportius municipals.
- La promoció de l'activitat esportiva entre tota la ciutadania.
- L'organització directa o en col·laboració amb altres organitzacions d'esdeveniments de tots els nivells, tant pròpiament esportius com amb continguts més teòrics i d'anàlisi i reflexió sobre el fet esportiu en general.
- La relació amb altres organismes i institucions, nacionals i internacionals, per captar noves activitats per a Barcelona i per fer xarxa amb altres ciutats del món.

Per tant, l'IBE dona suport i participa en la gestió de l'esport i l'activitat física de manera innovadora i eficaç per contribuir al desenvolupament de la ciutat i la seva projecció internacional des de la pràctica esportiva, així com al seu augment entre els ciutadans i les ciutadanes i a l'adquisició d'hàbits de vida saludables.

Recursos

L'actual estructura organitzativa de l'IBE va ser aprovat pel Consell Rector de l'Institut, en la sessió del 22 de juliol de 2020, i respon a l'organigrama següent.

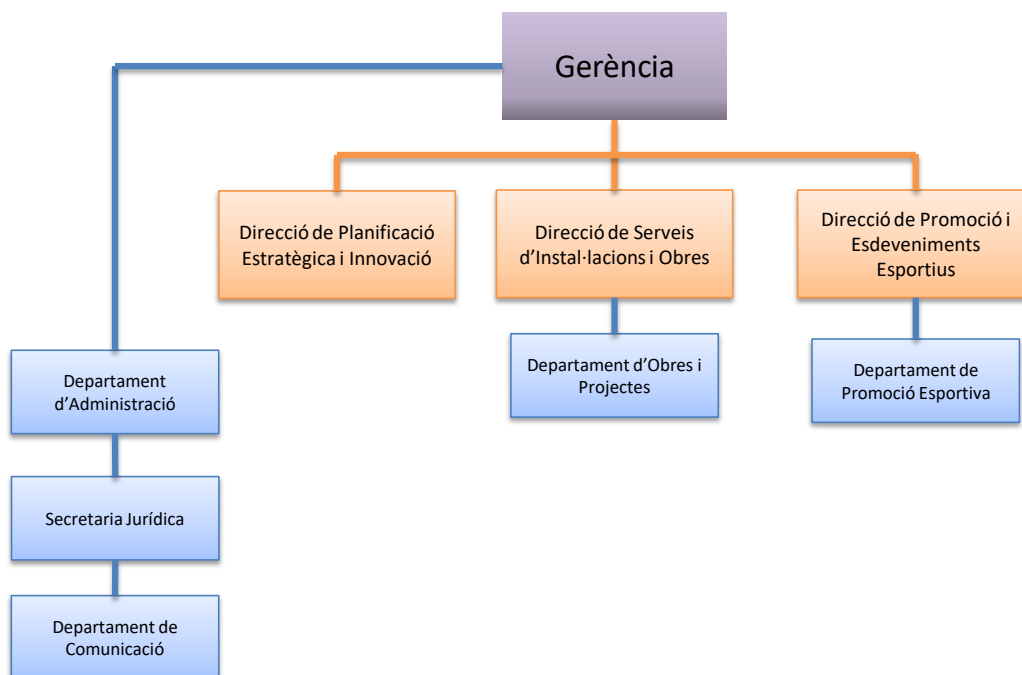

A més a més, l'IBE també participa en representació de l'Ajuntament de Barcelona en altres entitats com ara:

- Fundació Navegació Oceànica Barcelona (FNOB)
- Fundació Barcelona Olímpica (FBO)

L'any 2022, la FNOB ha fet un pas endavant ampliant la seva missió per convertir Barcelona i Catalunya en un referent de l'àmbit nàutic en el seu sentit més ampli. És per això que, aprofitant l'elecció de Barcelona com a seu per a la celebració de la 37a edició de la Copa Amèrica de Vela s'ha convertit en la Fundació Barcelona Capital Nàutica (FBCN), deixant d'estar presidida pel regidor d'Esports.

Pressupost

Els recursos de l'IBE s'han dedicat a fomentar la promoció esportiva entre tots els col·lectius de la ciutat, especialment entre els que tenen més dificultats per accedir-hi, organitzar i donar suport a esdeveniments esportius, fer el seguiment de la gestió dels equipaments adscrits a l'Institut i donar suport als adscrits als districtes, i invertir en obres de millora i condicionament en instal·lacions esportives.

Taula 1. Resultat pressupostari (en euros)

Institut Barcelona Esports, 2022

CONCEPTES	Drets reconeguts nets	Obligacions reconegudes netes	AJUSTOS	RESULTAT PRESSUPOSTARI 2022	RESULTAT PRESSUPOSTARI 2021
a) Operacions corrents	35.924.815,48	29.658.206,61		6.266.608,87	- 1.988.430,84
b) Operacions de capital	1.477.905,06	4.640.374,07		- 3.162.469,01	- 76.820,64
1. Total operacions no financeres	37.402.720,54	34.298.580,68		3.104.139,86	- 2.065.251,48
c) Actius financers				-	-
d) Passius financers				-	-
2. Total operacions financeres	-	-		-	-
I. RESULTAT PRESSUPOSTARI DE L'EXERCICI	37.402.720,54	34.298.580,68		3.104.139,86	- 2.065.251,48
Ajustos					
3. Crèdits gastats finançats amb romanent de tresoreria per a despeses generals			37.888,36		
4. Desviacions de finançament negatives de l'exercici			4.203.679,75		
5. Desviacions de finançament positives de l'exercici			5.916.282,92		
II. TOTAL AJUSTOS			- 1.674.714,81	- 1.674.714,81	2.086.549,40
RESULTAT PRESSUPOSTARI AJUSTAT				1.429.425,05	21.297,92

El pressupost liquidat per l'Institut Barcelona Esports de l'any 2022 ha donat com a resultat un superàvit de 1.429.425,05 euros, com a conseqüència de:

- El reconeixement d'obligacions per un import de 34.298.580,68 euros i es van liquidar drets per import de 37.402.720,54 euros, el que va donar un resultat pressupostari inicial de superàvit de 3.134.139,86 euros.
- Els ajustos realitzats en aquest superàvit inicial de -1.674.714,81 euros per al finançament de despeses amb ingressos d'anys anteriors (crèdits gastats amb romanent de tresoreria i desviaments negatius) i, així mateix, per ingressos de l'any 2022 no gastats per a projectes de finançament afectats (desviacions positives) i que s'executaran al llarg de l'any 2023.

Alguns trets pressupostaris a destacar d'aquest exercici són els següents:

Per l'apartat dels ingressos

Taula 2. Ingressos (en euros)

Institut Barcelona Esports, 2022

CAP	TEXT ECONÒMIC	PREVISIÓ INICIAL	MODIFICACIÓ PREVISIÓ	PREVISIÓ DEFINITIVA	DRETS LIQUIDATS 2022	DRETS LIQUIDATS 2021
3	TAXES I ALTRES INGRESSOS	205.000,00	0,00	205.000,00	401.647,65	1.072.747,09
4	TRANSFERÈNCIES CORRENTS	23.082.200,00	10.680.734,53	33.762.934,53	32.499.445,42	28.193.671,09
5	INGRESSOS PATRIMONIALS	1.950.000,00	0,00	1.950.000,00	3.023.722,41	1.187.950,14
6	VENDA D'INVERSIONS REALS	0,00	4.743.582,54	4.743.582,54	1.477.905,06	3.823.948,38
8	ACTIUS FINANCERS	0,00	4.222.930,26	4.222.930,26	0,00	0,00
	TOTAL	25.237.200,00	19.647.247,33	44.884.447,33	37.402.720,54	34.278.316,70

- Augment important del finançament extern extraordinari per a actuacions de l'Institut Barcelona Esports:

PROJECTE	FINANÇAMENT AFECTAT	IMPORT	Agent finançador
03222DP2	Despeses personal (a càrrec AJ BCN)	8.795,29 €	Aj. Barcelona
03221RLB	Resolució CEM La Bordeta	459.664,53 €	Aj. Barcelona
03222FNO	Aportació Addicional FNOB	75.000,00 €	Aj. Barcelona
03222VCE	La Vuelta Ciclista a España 2023	1.160.000,00 €	Aj. Barcelona
03222SUB	Increment despeses subministraments	1.467.020,00 €	Aj. Barcelona
03222FBO	Increment despeses subministraments FBO	94.050,00 €	Aj. Barcelona
03222RCP	125è aniversari Real Club Polo Barcelona	225.000,00 €	Aj. Barcelona
03222JJO	30è aniversari JJO	130.000,00 €	Aj. Barcelona
03222AJU	Ajuts 6 a 17 anys	1.200.000,00 €	Aj. Barcelona
03222PdB	Ens movem - Pla de Barris	10.000,00 €	Aj. Barcelona
03222WPT	World Padel Tour	500.000,00 €	Aj. Barcelona
03222CON	Concessions - despeses energètiques	5.000.000,00 €	Aj. Barcelona
03222ASP	De marxa fent esports - ASPB	25.000,00 €	ASPB
03221DIB	Conveni DIBA - Esdeveniments ciutat (2021)	387.200,00 €	DIBA
03222DIB	Conveni DIBA - Esdeveniments ciutat (2022)	285.000,00 €	DIBA
03222JSE	Conveni DIBA- Joventut Activa Societat Esportiva	50.000,00 €	DIBA
		11.076.729,82 €	

- Increment dels drets liquidats pel cànon de les instal·lacions esportives municipals, com a conseqüència de la liquidació de l'exercici 2021, exercici en el qual no es van cobrar els canons de forma provisional al llarg de l'any per motiu de les afectacions de la pandèmia en el seu funcionament.
- Obtenció de dues subvencions extraordinàries per a inversions realitzades per a la celebració de la XXIII edició del Campionat Europeu de Softbol Femení.
 - Consejo Superior de Deportes 289.205,41 euros
 - Diputació de Barcelona 40.000,00 euros
- Reducció de la transferència ordinària de 1.276.489,81 euros de l'Ajuntament de Barcelona per la bona evolució dels ingressos de l'Institut Barcelona Esports.
- Important reducció en el capítol de taxes i altres ingressos, la qual cosa és una dada positiva, perquè els alts ingressos produïts durant l'any 2021 van ser conseqüència principalment de reintegraments de subvencions per la no celebració d'esdeveniments i projectes esportius com a conseqüència de la pandèmia.

Per l'apartat de les despeses

Taula 3. Despeses (en euros)

Institut Barcelona Esports, 2022

CAP	TEXT ECONÒMIC	CRÈDIT INICIAL	MODIFICACIÓ CRÈDIT	CRÈDIT DEFINITIU	OBLIGAT 2022	OBLIGAT 2021
1	DESPESES DE PERSONAL	3.516.126,43	37.888,36	3.554.014,79	3.475.263,05	3.234.944,29
2	DESPESES BEN I SERVEIS	7.021.979,23	3.238.684,06	10.260.663,29	8.913.243,34	8.265.845,87
3	DESPESES FINANCERES	10.000,00	0,00	10.000,00	164,96	238,11
4	TRANSFERÈNCIES CORRENTS	14.632.334,34	8.520.207,68	23.152.542,02	17.269.535,26	20.941.770,89
6	INVERSIONS REALS	56.760,00	4.784.240,00	4.841.000,00	1.675.374,07	2.390.901,56
7	TRANSFERÈNCIES DE CAPITAL	0,00	3.066.227,23	3.066.227,23	2.965.000,00	1.509.867,46
	TOTAL	25.237.200,00	19.647.247,33	44.884.447,33	34.298.580,68	36.343.568,18

- En el capítol 1 de despeses de personal destaca un increment en relació al 2021, com a conseqüència de l'augment del 3,5% de les retribucions del personal i per la cobertura de les vacants existents a l'Institut.
- A destacar la factura d'1.160.000,00 euros comptabilitzada en el capítol 2 de despeses a favor de l'empresa Unipublic SAU, per la designació de la ciutat de Barcelona com a seu oficial de la sortida de La Vuelta a España 2023 i l'arribada de la segona etapa.
- La minoració en les obligacions reconegudes en el capítol 4 de transferències corrents en relació a l'any anterior, és degut a que durant l'any 2021 es van tramitar molts expedients de reequilibri econòmic a favor del concessionaris de les instal·lacions esportives municipals, com a conseqüència del tancament de les concessions produït al 2020 per la pandèmia.

Personal

Taula 4. Recursos humans 2022 (31 de desembre)

Institut Barcelona Esports, 2022

Categoria	Homes	Dones	Vacants	Total
Directius/directives	2	2	-	4
Tècnics/tècniques	17	22	1	40
Administratius/ives i auxiliars	5	7	-	12
Total	24	31	1	56

Instal·lacions esportives adscrites a l'IBE

L'IBE té adscrites 71 instal·lacions esportives municipals distribuïdes per tots els districtes de la ciutat, de les quals 41 són centres esportius municipals amb una oferta esportiva diversificada i que inclouen la figura de l'usuari individual (abonat), 24 són instal·lacions especialitzades, més orientades a l'activitat de clubs i entitats que practiquen modalitats específiques i 6 són instal·lacions especialitzades d'ús lliure a l'espai públic.

Taula 5. Instal·lacions esportives adscrites a l'IBE

Institut Barcelona Esports, 2022

CENTRES ESPORTIUS MUNICIPALS	INSTAL·LACIONS ESPORTIVES ESPECIALITZADES
<ol style="list-style-type: none">1. CEM Parc de la Ciutadella2. CEM Can Ricart3. CEM Colom4. CEM Sant Sebastià5. CEM Marítim6. CEM Joan Miró7. CEM Estació del Nord8. CEM Aiguajoc Borrell9. CE Piscina Sant Jordi10. CEM Sagrada Família11. CEM Piscines Bernat Picornell12. CEM La Bordeta13. CEM L'Espanya Industrial14. CEM Les Corts15. CEM Can Caralleu16. CEM Putxet17. CEM Claror18. CEM Perill19. CEM Can Toda20. CEM Sardanya21. CEM Carmel22. CEM Olímpics Vall d'Hebron23. CEM Mundet24. CEM Guinardó25. CEM Horta26. CEM Can Dragó27. CEM Can Cuyàs28. CEM Artesania29. CEM Cotxeres Borbó30. CEM Turó de la Peira31. CEM Bon Pastor32. CEM Sant Andreu33. CEM La Sagrera34. CEM Trinitat Vella35. CEM Júpiter36. CEM Can Felipa37. CEM Bac de Roda38. CEM Vintró "Joan Alentorn"39. CEM Nova Icària40. CEM Maresme41. CEM La Verneda	<ol style="list-style-type: none">42. Instal·lació Esportiva Espai de Mar43. Instal·lacions Esportives de l'Escola Industrial44. Pistes Municipals de Tennis Montjuïc45. Escola Municipal d'Hípica La Foixarda46. Complex Esportiu Municipal Pau Negre-Parc del Migdia47. Piscina Municipal de Montjuïc48. Pistes Municipals d'Aeromodelisme de Montjuïc49. Camp Municipal de Rugbi La Foixarda50. Centre Municipal d'Escalada La Foixarda51. Camp Municipal de Beisbol Carlos Pérez de Rozas52. Camp Municipal de Softbol53. Fossars Municipals de Tir amb Arc54. Estadi Municipal d'Atletisme Joan Serrahima55. Camp Municipal d'Agility56. CM de Tennis de Taula Reina Elisenda57. CM d'Esgrima Reina Elisenda58. Pavelló Poliesportiu Municipal El Carmel59. CM de Tennis Vall d'Hebron60. Piscina Municipal de La Clota61. Velòdrom Municipal d'Horta62. Pistes Municipals de Tennis i Pàdel Bon Pastor63. CM de Vela64. Base Nàutica Municipal de la Mar Bella65. CxEM Mar Bella <p><u>Instal·lacions d'ús lliure a l'espai públic</u></p> <ol style="list-style-type: none">66. Àrea d'Escalada Túnel de la Foixarda67. Parc Esportiu Urbà Jardins Àurea Cuadrado68. Parc Esportiu Urbà Nou Barris69. Parc Esportiu Urbà Mar Bella70. Parc Esportiu Urbà Baró de Viver71. Parc Esportiu Urbà La Marina

RESUM DE DADES

El sistema esportiu de la ciutat de Barcelona és plural, divers, complex i també molt característic. Amb arrels que el situen a finals del segle XIX, així doncs amb entitats centenàries, d'altres de molt consolidades, però també acull noves tendències i propostes de pràctica esportiva com a ciutat capdavantera, que és en freqüència i regularitat de pràctica esportiva, com mostra les darreres enquesta i estudi d'hàbits esportius de la població adulta i en edat escolar realitzades durant aquest any 2002.

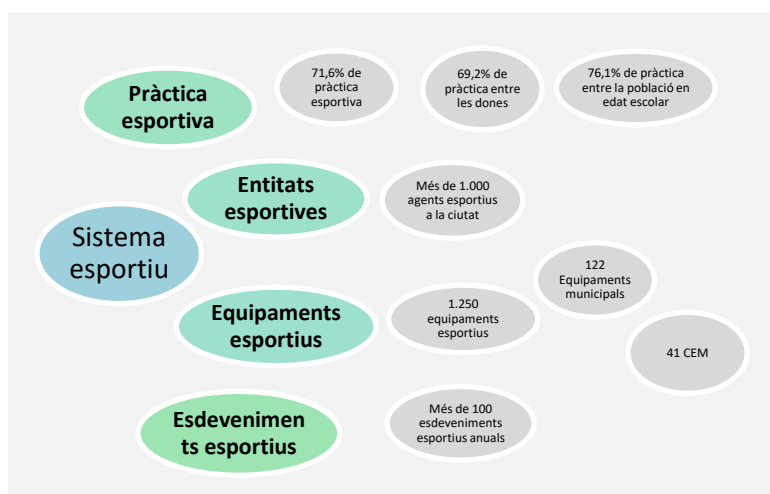

Una ciutadania activa

	2018-19	2019-20	2020-21	2021-22
% pràctica esportiva població adulta ¹				66,4%
% pràctica esportiva població escolar				77,4%
Inscripcions al programa L'Esport a l'escola	80.593	49.300	51.032	80.026
Ajuts a infants i adolescents 6-17 anys	12.622	13.346	9.536	13.936
Import ajuts a infants i adolescents 6-17 anys	2.999.996	2.214.178	2.432.917	3.574.133

Un teixit associatiu compromès

	2019	2020	2021	2022
Entitats i clubs esportius	>1.000			
Entitats homologades promoció escolar	297	306	318	309
Entitats i grups usuaris d'instal·lacions esportives municipals ²	487	329	352	384
Subvencions ordinàries esportives atorgades ³	237	228	252	243
Import subvencions atorgades	2.162.450	2.380.260	2.447.200	2.373.000
Subvencions extraordinàries atorgades	6	9	10	15
Import subvencions extraordinàries atorgades	3.432.281	1.914.472	1.568.090	2.096.859

¹ Les enquestes d'hàbits esportius tenen una periodicitat de 4-5 anys. Les darreres que s'han fet corresponen als anys 2017 (població adulta) i 2018 (població en edat escolar)

² Sense comptar centres educatius

³ L'any 2020 es va publicar una convocatòria extraordinària de subvencions per donar suport a les entitats esportives davant de la situació de la pandèmia, 213 sol·licituds atorgades i un total de 2.020.614,62 euros.

Una xarxa d'equipaments diversa i rica

	2019	2020	2021	2022
Instal·lacions municipals adscrites a l'IBE	71	71	71	71
Persones abonades les IEM a 31/12	197.645	129.461	143.619	167.356

Mapa d'Instal·lacions Esportives del Municipi de Barcelona 2019



Seu de competicions d'alt rendiment i populars

	2019	2020	2021	2022
Esdeveniments organitzats o que han rebut suport de l'IBE	129	48	99	107
Participants als esdeveniments	306.169	87.443	118.928	165.719
Trofeus Internacionals Ciutat de Barcelona	29	8	21	23
Altres esdeveniments internacionals	21	16	16	16

En l'any 2022, Barcelona ocupa la 7a posició en el rànking BCW⁴ de les ciutats més fortament associades amb l'esport a nivell mundial, a partir de les valoracions de les Federacions esportives internacionals, representants dels mitjans de comunicació i experts de la indústria esportiva.

RESULTS Of the 2022 Ranking of Sports Cities

2022	CITY	21'	20'	2022	CITY	21'	20'
1	Tokyo (JPN)	9	6	36	Gold Coast (AUS)	35	46
2	Paris (FRA)	5	3	37	Istanbul (TUR)	40	44
3	London (GBR)	2	2	38	Montreal (CAN)	34	39
4	Los Angeles (USA)	3	4	39	Amsterdam (NED)	39	39
5	New York (USA)	1	1	30	Dubai (UAE)	23	20
6	Madrid (ESP)	10	10	31	Vancouver (CAN)	17	27
7	Barcelona (ESP)	4	7	32	Baku (AZE)	47	35
8	Manchester (GBR)	7	8	33	Torino (ITA)	30	31
9	Lausanne (SUI)	6	5	34	Birmingham (GBR)	-	-
10	Melbourne (AUS)	11	20	35	Copenhagen (DEN)	42	12
11	Munich (GER)	8	22	36	San Francisco (USA)	28	21
12	Milan (ITA)	15	-	37	Stockholm (SWE)	34	37
13	Budapest (HUN)	18	22	38	Salt Lake City (USA)	30	45
14	Beijing (CHN)	14	16	39	Buenos Aires (ARG)	44	15
15	Rome (ITA)	21	20	40	Moscow (RUS)	45	24
16	Toronto (CAN)	20	9	41	Edmonton (CAN)	33	33
17	Berlin (GER)	12	14	42	Calgary (CAN)	31	43
18	Atlanta (USA)	25	18	43	Singapore (SGN)	41	26
19	Doha (QAT)	32	25	44	Seoul (KOR)	43	42
20	Boston (USA)	19	11	45	Rio de Janeiro (BRA)	27	34
21	Chicago (USA)	13	13	46	Indianapolis (USA)	29	40
22	Sydney (AUS)	16	17	47	Pyeongchang (KOR)	37	30
23	Glasgow (GBR)	26	19	48	Marseille (FRA)	46	-
24	Dallas (USA)	22	23	49	Avalon (USA)	-	-
25	Abu Dhabi (UAE)	-	-	50	Sochi (RUS)	36	36

⁴ Burson Cohn & Wolfe (www.bcw-global.com)

LÍNIES D'ACTUACIÓ

L'any 2022 ha estat un any de recuperació de l'activitat per al món de l'esport. El conflicte bèl·lic entre Rússia i Ucraïna, i els efectes derivats de l'afectació de la Covid, encara s'han continuat fent evidents (tot i que aquests darrers en menor escala). Alguns indicadors d'aquesta menor incidència, o de la progressiva recuperació cap a la normalitat de la vida esportiva, entre d'altres, han estat:

- la xifra d'ajudes econòmiques atorgades a nois i noies per la realització d'activitats esportives en horari no lectiu (més de 16.000, una xifra molt similar a la de l'any 2019)
- la recuperació progressiva del número de persones abonades als centres esportius municipals, quasi 168.000 persones a 31 de desembre del 2022. Trenta mil persones més que a finals del 2020.
- el nombre anual d'esdeveniments esportius que han rebut suport per part de l'IBE. Tornant a superar el centenar.

Però les xifres de participació, sobretot en el centres esportius municipals, no son les d'abans de la pandèmia. Aquesta reducció de persones usuàries, afegida a l'encariment de despeses claus per a la gestió d'aquests equipaments com ho son els consums energètics, ha tensionat sobre manera els comptes d'explotació d'aquest centres, afectant a la viabilitat d'explotació econòmica dels mateixos.

Aquesta delicada situació dels centres esportius municipals, i la necessitat d'articular novament mesures de suport per ajudar a la seva sostenibilitat financera, han estat una de els prioritats de l'IBE durant aquest 2022.

No obstant, aquesta emergència per ajudar a la sostenibilitat de la xarxa dels centres esportius, no ha impedit la continuïtat en el desenvolupament de les línies d'actuació definides per aquest mandat corresponents a:

- promoure l'accés universal a la pràctica esportiva,
- el suport a clubs i entitats,
- la promoció esportiva de la població en edat escolar, de les persones amb diversitat funcional, de la gent gran, contribuint a la promoció de la salut mitjançant l'esport en totes les edats,
- el suport a grans esdeveniments esportius,
- la consolidació del gabinet d'equitat de gènere, en especial mirada sobre l'esport de les dones,
- l'execució del PIM, amb projectes de millora, ampliació o nova construcció de la xarxa d'instal·lacions esportives de Barcelona i
- la gestió del Barcelona Sports Hub com a instrument de col·laboració públic-privada per a la promoció de l'esport com a sector econòmic.

1. Accions de suport a l'Esport de Barcelona

L'any 2022 ha estat l'any del retorn a la normalitat després del període de la pandèmia de la Covid. En el món de l'esport, s'han eliminat les mesures de restricció en els equipaments esportius i les activitats organitzades, però aquest ha estat un any de recuperació de la pràctica. La ciutadania ha anat retornant a la pràctica esportiva, però sense arribar a les dades d'abans de la pandèmia. Tot i les mesures per a la recuperació i promoció de la pràctica esportiva encara s'està s'ha de conformar la nova realitat esportiva de la ciutat. En aquest sentit, l'IBE ha mantingut les actuacions per facilitar aquest retorn al conjunt de la població:

1. Reforçar la garantia de l'accés universal a l'esport

- Ampliació del pressupost de la convocatòria ordinària de subvencions a infants i joves entre 6 i 17 anys per a la pràctica esportiva fora d'horari escolar per al curs 2022-23, amb una dotació de 4 milions d'euros.

2. Normalització dels esdeveniments esportius

- S'ha incrementat el nombre d'esdeveniments esportius i la participació en relació a les dades de l'any anterior (165.719 en el 2022), tot i que encara ens trobem per sota de les dades del 2019, quan van haver més de 300.000 participants.
- Destaca la participació a les curses de titularitat municipal, especialment les de la Mercè, Bombers i Cursa dels Nassos, les quals s'han quedat en valors de participació propers a les edicions d'abans de la pandèmia.

3. Suport i assessorament des de l'Oficina de l'Esport de Barcelona

- El suport de l'Oficina de l'Esport de Barcelona ha estat un element important en l'assessorament i formació del teixit associatiu per poder anar recuperant la normalitat en el funcionament de les seves activitats, amb 536 accions d'assessorament a les entitats i 574 participants a les sessions informatives i de formació realitzades al llarg del 2022.

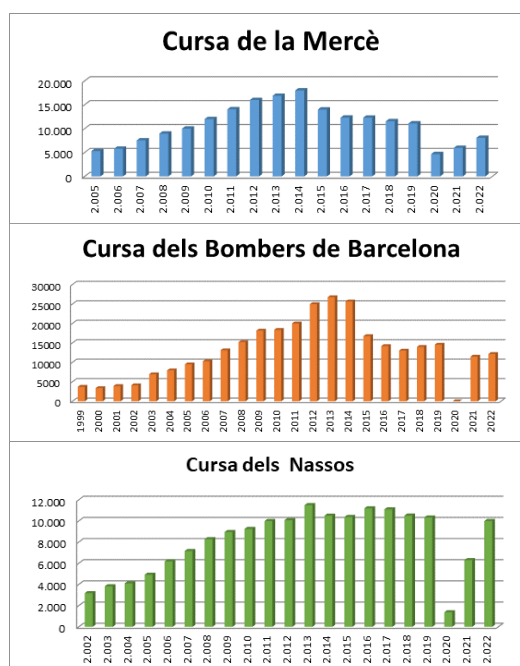

2. Accés universal a la pràctica esportiva

Ajuts per a la pràctica esportiva dels infants i joves

▪ Subvencions a infants i adolescents entre 6 i 17 anys.

En el curs 2021-22 es van rebre **16.370 sol·licituds** de subvenció, sent **13.936** les que finalment es van **concedir**, per un import de **3.574.132,89 euros**.

El darrer trimestre del 2022 s'ha fet la convocatòria de subvencions per al curs 2022-2023 amb **17.967 sol·licituds** presentades, **15.365 atorgades** i un import atorgat de **3.988.452,41 euros**.

Amb aquestes xifres, es pot afirmar que s'han recuperat els nivells previs a la pandèmia de la Covid i s'ha mantingut l'evolució positiva que tenia aquest recurs abans de la crisi sanitària, representant un rècord de sol·licituds, subvencions atorgades i pressupost assignat per facilitar l'accés dels infants i joves de la ciutat a una pràctica esportiva de qualitat.

El nombre de sol·licituds per al curs **2022-23** suposa un increment del 9,8% en relació al curs anterior (8,3% en relació al valor màxim del 2019), el nombre de beneficiaris creix un 10,3% en relació a l'any anterior i el percentatge de sol·licituds acceptades respecte al total, suposa el 85,5%.

Per al curs 2022-23, la partida pressupostària destinada a aquests ajuts ha estat de 4 milions d'euros, amb una previsió d'ampliació de 500.000 euros en cas de necessitat. Finalment no va ser necessari activar l'ampliació, però pràcticament es va cobrir el pressupost previst (3,99 milions d'euros).

També cal destacar que s'ha incrementat l'ajut mitjà rebut per cada infant (259,58 euros), el nombre de persones amb diversitat funcional (595 infants i joves, que representen el 3,9% dels ajuts) i que el 37,7% de les sol·licituds atorgades corresponen a noies, mentre que el 62,3% correspon a nois.

▪ **Ajuts als participants dels Campus Olímpia.**

L'any 2022 s'han **atorgat 3.692 ajuts** als participants dels Campus Olímpia per un import de **813.651,69 euros**.

Preus socials a les Instal·lacions Esportives Municipals (IEM)

▪ **Persones en situació d'atur.**

6.521 persones beneficiàries al llarg de l'any de l'abonament a les instal·lacions esportives municipals per a les persones en situació d'atur, amb uns ajuts de 844.234,57 euros.

El nombre de persones beneficiàries dels ajuts per a les persones en situació d'atur, tot i incrementar-se respecte de l'any anterior, és encara inferior al dels anys previs a la pandèmia (8.141 persones).

▪ **Barcelona, ciutat refugi.**

41 centres esportius amb persones abonades han ofert fins a 130 places i s'han beneficiat fins a 210 persones al llarg de l'any.

El nombre de centres i places s'ha mantingut com l'any anterior. El nombre d'usuaris ha augmentat en relació a les dades del 2021 (191 el 2021).

▪ **Persones amb diversitat funcional menors de 60 anys i posseïdores de Targeta rosa.**

En aquest col·lectiu, s'han incrementat les xifres del 2021 en un 23,03%. A finals d'any, hi havia 2.558 persones abonades en aquesta modalitat, de les quals, el 53,16% eren dones.

▪ **Altres col·lectius específics.**

L'estructura de preus públics de les instal·lacions també contempla bonificacions per a alguns col·lectius específics:

- Gent gran
- Infants i joves

- Preus familiars
- Famílies monoparentals
- Usuaris de Serveis Socials

Aquest any ha tingut continuïtat la prova pilot d'una tarifa per a persones amb diversitat funcional (amb certificat GDR) no posseïdores de Targeta rosa. Iniciada al 2020 en cinc instal·lacions, l'any 2022 ha comptat amb un total de 526 persones acollides a la mateixa.

Programa Convivim Esportivament!

El curs 2021-22 han participat 3.023 infants i joves (47,2% noies), en 181 grups d'activitat de 13 modalitats esportives i amb la implicació de 30 centres educatius i 31 entitats i serveis.

Dels 106 monitors/es que participen en el projecte, 36 han estat usuaris del programa Convivim i 49 són noies.

Aquest curs hi ha hagut un augment en la participació d'un 26% respecte al curs 2020-21.

3. Suport a clubs i entitats

Ús dels equipaments esportius per part de les entitats

384 entitats entre clubs esportius i altres tipus d'entitats i grups de la ciutat, tant en l'àmbit federatiu, com en l'escolar i de lleure han fet la seva pràctica a les instal·lacions esportives municipals i 283 centres educatius en horari lectiu.

L'any 2022 s'ha recuperat l'ús habitual de les instal·lacions esportives, tant pel que fa als aforaments com als horaris d'obertura.

Homologació de les entitats organitzadores d'oferta esportiva

308 entitats homologades en el curs 2021-22 i **312 entitats** en el curs 2022-23, amb 513 espais de pràctica esportiva per tota la ciutat i una oferta global de 5.544 activitats en aquest darrer curs.

Aquest creixement és una de les dades més positives per al teixit esportiu de la ciutat que tant va patir durant la pandèmia de la Covid-19. Si l'any anterior, encara recuperant-se de la crisi sanitària, es reduïa la xifra d'entitats i activitats per no haver pogut sobreposar-se als entrebancs generats per aquesta inèdita situació, aquest curs ha revertit aquesta tendència amb la recuperació del vigor propi que aquest sector ha mostrat històricament a la nostra ciutat.

Subvencions ordinàries

243 subvencions atorgades a 167 entitats, per un import de **2.373.000 euros**.

Dins de la convocatòria ordinària de subvencions anuals convocada per l'Ajuntament de Barcelona, els programes esportius amb influència a tota la ciutat són valorats des de l'IBE. A nivell global i com a dada quantitativa destaca l'increment d'un 2,8% respecte l'any anterior en la subvenció mitjana concedida a cada projecte, superant per primer cop el llistó dels 14.000 euros (14.209,58 euros de mitjana). Una anàlisi més qualitativa mostra un augment del 14,2% en els projectes d'esport femení que competeixen a categoria estatal i un

increment del 7,3% en els projectes de promoció vinculats a persones amb diversitat funcional.

Oficina de l'Esport de Barcelona (OEB)

L'Oficina de l'Esport de Barcelona va oferir una intensa activitat durant els anys 2020 i 2021 per resoldre dubtes i ajudar davant els reptes amb que es trobaven les entitats davant la pandèmia. Durant el 2022, un cop recuperada la plena normalitat, el servei ha recuperat unes xifres d'atenció més normalitzades, lleugerament per sota d'aquests dos anys anteriors. Pel que fa a les formacions, l'aspecte positiu és que la normalització de les sessions telemàtiques ha afavorit una major participació de les entitats, tot i que també s'ha recuperat el format presencial en algunes jornades informatives, amb l'objectiu d'enfortir el teixit esportiu de la ciutat.

Les xifres d'atencions i formacions per part de l'OEB durant el 2022 són aquestes:

- 536 assessoraments a 305 entitats ateses
- 16 sessions formatives i 4 informatives, amb 553 assistents totals

4. Promoció esportiva

Escola, esport, ciutat

A l'inici del curs 2021-2022 es van programar 50 activitats per a la promoció de l'Educació Física dins del PAE, amb **80.203 alumnes inscrits de 334 centres educatius**, amb una forta recuperació i creixement després de la pandèmia. Això va suposar un creixement del 57,2% en la participació en relació al curs 2020-21, encara marcat per la pandèmia.

Instal·lacions esportives municipals

71 instal·lacions esportives municipals adscrites a l'IBE de les quals 41 són centres esportius municipals amb una oferta esportiva diversificada i que inclouen la figura de la persona usuària individual (abonada), 24 són instal·lacions especialitzades, més orientades a l'activitat de clubs i entitats que practiquen modalitats específiques i 6 són instal·lacions especialitzades d'ús lliure a l'espai públic.

A finals d'any, el nombre de persones abonades a les instal·lacions esportives municipals era **de 167.356**. Entre gener i desembre de 2022, el creixement o la recuperació ha estat del 15,83%.

Esdeveniments esportius de participació popular i de competició

La recuperació ha estat un fet destacable d'aquest 2022. A mida que el transcurs de l'any anava avançant la participació s'ha anat consolidant en les proves atlètiques de titularitat municipal.

En total han estat 107 esdeveniments esportius organitzats o que han rebut suport per part de l'IBE al llarg de l'any 2022, amb una participació de 165.719 esportistes dels quals el 86.738 eren dones i 78.981 eren homes⁵. Com es pot apreciar, aquest any el nombre de dones supera al d'homes en participació. La xifra de participants femenines es veu

⁵ No es comptabilitzen 88 vehicles que van participar en una de les activitats

incrementada per diverses raons, principalment per l'increment gradual que s'ha produït en els darrers anys en la participació femenina i perquè la Cursa de la Dona, amb més de 35.000 participants determina aquest increment.

Barcelona Sports Hub

El Barcelona Sports Hub, projecte que fou presentat el 15 d'abril de 2021, després d'una fase inicial d'avaluació i validació (amb la participació del sector sport tech de la ciutat) de l'oportunitat d'impulsar la seva creació a la ciutat de Barcelona, durant l'any 2022 ha seguit assumint tot un seguit de gestions de definició del projecte, d'articulació d'instruments organitzatius, i d'accions de difusió del mateix, totalment necessàries, i a dur a terme prèviament de poder estar en condicions de començar a oferir un primer portafoli de serveis a qui ha d'esdevenir membres d'aquest hub d'innovació i tecnologia aplicada a l'esport.

Un inici d'activitats que es durà a terme d'acord amb les següents estratègies d'actuació preferents:

- Generació de la comunitat Barcelona Sports Hub.
- Suport a l'emprenedoria sport tech, suport a les start ups i/o projectes empresarials, principalment mitjançant:
 - El programa B-Step (gestionat per Barcelona Activa SA)
 - La incubadora de l'Estadi Olímpic de Montjuïc (impulsada per Barcelona de Serveis Municipals – BSM)
- Gestió del talent i adopció de la cultura de la innovació.
- Impulsió del City Sports Lab Barcelona, com a espai de proves i laboratori per a nous productes, projectes i iniciatives innovadores d'aplicació tecnològica al món de l'esport.

Un aspecte del Barcelona Sports Hub, ha estat la posta en marxa de les seves pròpies XXSS (a twitter i instagram), la generació d'una inicial newsletter ("la hubsletter"), i la producció de petites entrevistes a diferents agents representants del sector sport tech ("tech-talks"), amb la intenció de generar un primer espai de comunicació regular amb els potencials membres de la futura comunitat del Hub.

Així mateix, també s'ha participat en tots els esdeveniments, congressos o jornades relacionades amb el món de l'esport, la tecnologia o el món sport tech que s'ha dut a terme a Barcelona durant l'any 2022. Aconseguint que el Barcelona Sports Hub, hagi estat present a:

- les jornades REACT BCN 2022
- al Pro Sport Congres 2022, organitzat per 2Playbook i INDESCAT
- al 4YFN dins de l'edició del Mobile Worl Congress
- al Europe Sport Biz Barcelona 2022
- a la edició de Smart City 2022

I finalment s'ha realitzat una tasca d'exploració i determinació de les necessitats de suport tecnològic amb el que caldrà dotar el virtual hub del Barcelona Sports Hub per tal de dotar-lo d'una nova web, en format app que permeti poder atendre les necessitats d'obtenció d'informació i serveis que proposi el Hub a qui es faci membre, així com poder facilitar de la manera més eficient la interacció entre els propis membres, o entre aquests i el propi hub.

5. Grans esdeveniments. Projectió internacional de la ciutat

Grans esdeveniments internacionals

- *Campionat del Món Circuit UCI Eliminator*
- *Final Màsters masculina i femenina 2022. World Pàdel Tour Estrella Damm Barcelona*
- *Final del circuit de Bàsquet 3x3 d'Espanya*

Esdeveniments internacionals del calendari de ciutat

- *CSIO Barcelona (125 aniversari del RCPB)*
- *eDreams Mitja Marató de Barcelona*
- *Trial Indoor Barcelona*
- *Trofeu de Vela Conde de Godó*
- *Imagine Extrem Barcelona*
- *Marató Barcelona*
- *Cursa dels Nassos Internacional 5 km*
- *Down Urban Barcelona*
- *Barcelona Open Banc de Sabadell de Tennis*
- *24 h d'Ultrafons de Barcelona*
- *Internacional de Tennis en cadira de rodes. Trofeu Tram Barcelona*
- *Volta Ciclista a Catalunya*

Trofeus Internacionals Ciutat de Barcelona

- *23 Trofeus Internacionals Ciutat de Barcelona.*

6. Esport i Dona

Participació de les dones en els programes de l'IBE

- **81.468 dones abonades** a les instal·lacions esportives municipal, que suposen el 48,7% de les persones abonades.
- **Activa't als Parcs:** 1.323 dones participants (83,95% dels participants)
- **Convivim Esportivament:** 1.427 noies participants (47,20% dels participants)
- **Ajuts per a activitats esportives fora d'horari lectiu:** 5.263 noies (37,77%)
- **Campus Olímpia:** 10.237 noies (42,3%)
- **Formacions Oficina de l'Esport de Barcelona:** 474 dones inscrites (51,24%)
- **Cursa de la Dona:** 35.000 dones participants
- **Dia del Fitness:** 1.850 dones participants (92,50%)
- **Caminades Barnatresc:** 8.685 dones participants (57,00%)
- **Monitoratge de suport:** 45 noies beneficiàries (menors d'edat – 20,00% de persones participants)
- **Servei d'auxiliar de vestidor:** 21 dones beneficiàries (majors d'edat – 42,00% de participants)

Premis Dona i Esport

- S'ha celebrat una edició més dels **Premis Dona i Esport (15a edició)**. L'any 2022 entre el total de les 71 candidatures, han estat premiades:
 - Pilar Lladó i Badia (Promoció esportiva, Premi Mireia Tapiador, entre 12 candidatures presentades)
 - Sílvia Vidal Martí (Dona esportista, entre 11 candidatures)
 - Mónica Planas (Mitjà de comunicació, entre 11 candidatures)

- Club esportiu Les Panteres Grogues (Club esportiu de la ciutat, entre 16 candidatures)
- Mariona Corbella Virós (Dona Dirigent Esportiva, entre 21 candidatures)

També s'ha publicat el número 15 del Quadern Dona i Esport.

7. Esport i Salut

Foment de la pràctica entre la gent gran

- **24.022 persones majors de 64 anys abonades** a les instal·lacions esportives a 31 de desembre, de les quals el 57,2% són dones.
- **Programa Activa't als Parcs.** 1.576 persones inscrites, 83,95% d'elles, dones.
- **Ens movem.** 8 punts d'activitat, amb 213 persones inscrites.

Amb l'objectiu de promoure al realització d'activitat física saludable en aquelles persones grans que puguin tenir dificultats per sortir de casa i per tal de facilitar l'accés a l'activitat física saludable diària per a tothom, s'han elaborat trenta càpsules de vídeo d'activitat física i s'han difós a través de BTV, amb una retransmissió diària durant el mes d'agost.

S'ha signat un acord de compromisos d'un any de durada per la prova pilot de l'ús de places reservades en alguns CEM per a usuaris d'Sport to live.

Foment de la pràctica entre persones amb diversitat funcional. Programa l'Esport Inclou

- **Auxiliars de vestidors:** 3.989 hores de servei adreçat a 49 persones
- **Monitors de suport per integrar aquest col·lectiu en activitats ordinàries:** 6.217 hores de servei adreçades a 190 persones
- **Accions formatives:** 6 accions formatives amb 76 participants
- **Subvencions ordinàries:** s'han atorgat 140.900 euros a 63 projectes o activitats que promouen específicament la inclusió de les persones amb diversitat funcional a l'activitat física o l'esport.
- **Actuacions transversals:** tarifes específiques a les instal·lacions esportives, activitats i grups específics en les campanyes d'activitats d'estiu i en les activitats de promoció en horari lectiu, activitats de sensibilització dins del programa L'escola fa esport a la ciutat i jornades obertes a la població, etc.

També s'han mantingut, en els períodes que les condicions ho han permès, tots els serveis i recursos de suport per a la pràctica de les persones amb diversitat funcional en els diferents equipaments i activitats. Aquests ajuts s'adrecen tant a aquelles activitats adaptades i adreçades a aquesta població, com a la seva integració dins d'activitats normalitzades, com són els serveis de monitors de suport o els auxiliars de vestidor referits en aquest apartat.

8. Instal·lacions esportives en constant creixement

- Millora dels equipaments esportius municipals de la ciutat:
 - **Total obres en equipaments esportius (PIM)..... 10.281.280,06 euros**
 - Obres de millora i manteniment en equipaments esportius municipals adscrits a l'IBE (PIM executat per IBE i BIMSA) 9.774.454,06 euros
 - Obres de millora i manteniment en equipaments esportius municipals adscrits als districtes (PIM BIMSA) 40.494,00 euros
 - Obres en equipaments esportius municipals executades per altres agents municipals (BSM-GMI) 466.332,00 euros
 - **Manteniment ordinari (Capítol 2) 412.581,10 euros**
- Suport a la gestió per garantir la seva oferta de serveis als ciutadans:
 - **Pagament de consums..... 3.215.628,30 euros**
 - **Ajuts per al reequilibri financer de les instal·lacions amb dèficit d'exploració..... 3.644.340,55 euros**
 - Aportacions previstes als plecs (IEM subvencionades) 1.573.158,67 euros
 - Subvencions extraordinàries pels dèficits 1.044.661,18 euros
 - Compensació preus del CEM Aiguajoc Borrell..... 365.324,10 euros
 - Dèficits 2021 justificats per l'estat d'alarma covid-19..... 661.196,60 euros

Taula 6. Pressupost de les IEM adscrites a l'IBE

Institut Barcelona Esports, 2022 (Dades abans d'auditoria)

	PRESSUPOST2022			Tancament provisional 2022		
	Ingressos	Despeses	Resultat	Ingressos	Despeses	Resultat
CEM	85.451.265,42	90.206.584,25	-4.755.318,83	88.789.434,97	93.839.935,14	-5.050.500,17
Inst. especialitzades (amb abonats)	6.393.557,56	5.993.145,86	400.411,70	6.949.813,90	6.763.664,18	186.149,72
Altres inst. especialitzades	1.979.325,39	2.316.725,88	-337.400,49	2.986.985,23	2.907.515,71	79.469,52
Total	93.824.148,37	98.516.455,99	-4.692.307,62	98.726.234,10	103.511.115,03	-4.784.880,93*
Instal·lacions equilibrades				40.276.405,52	38.010.538,33	2.265.867,19
Instal·lacions deficitàries				58.449.828,58	65.500.576,70	-7.050.748,12

- Dades abans d'auditoria. El resultat negatiu del 2022 es veurà minorat en un 66% fruit dels reequilibris per consums tramitats durant primer trimestre 2023..

ACTIVITAT PER DIRECCIONS

1. Gerència

A més a més de la direcció estratègica i executiva del funcionament de les diferents direccions i departaments, la Gerència té adscrits els departaments d'Administració, la Secretaria Jurídica i Comunicació. Aquests departaments han gestionat els procediments necessaris per al funcionament correcte del conjunt de l'IBE donant suport a les direccions i departaments en la tramitació i execució dels diferents programes.

A continuació, es presenten les principals actuacions realitzades des del Departament de Comunicació en la informació i difusió de les activitats organitzades des de l'IBE.

○ Comunicació

Per al Departament de Comunicació i Premsa de l'Institut Barcelona Esports (IBE), l'any 2022 ha estat un any de plena recuperació, fins i tot d'augment, de l'activitat comunicativa i de difusió de l'esport a la ciutat.

A partir de la implementació d'una estratègia de comunicació multicanal, basada en una mirada de gènere, els continguts de comunicació s'han situat al centre de l'activitat comunicativa, disposant els diferents canals al servei d'aquests. D'aquesta manera, al llarg del 2022 s'ha planificat i implementat la comunicació estratègica i específica de 327 esdeveniments esportius, un 84% més que el 2021 (177 esdeveniments).

Cada campanya s'ha plantejat a partir d'una anàlisi prèvia; orientant els missatges en funció del canal que es volia emprar i tenint en compte el públic objectiu al qui anaven dirigits. Les campanyes s'han dissenyat tenint en compte tres eixos fonamentals: continguts per a mitjans de comunicació, continguts per a campanyes de publicitat i posicionament de marca i continguts per a campanyes de comunicació online.

Entre d'altres accions, aquesta estratègia ha comportat la publicació de 240 notícies pròpies al web barcelona.cat/esports, i l'enviament de 42 butlletins digitals amb diferents *calls to action* per animar la ciutadania a participar i prendre part en els diferents esdeveniments esportius de la ciutat. S'han enviat 81 convocatòries i notes de premsa, s'han posat en marxa 13 campanyes de comunicació pròpies i s'han validat més de 20 campanyes de comunicació d'esdeveniments organitzats per operadors externs.

Campanyes de publicitat i de comunicació a l'exterior

Destacar la posada en marxa de 3 grans campanyes de comunicació, les qual han tingut un llarg recorregut al llarg de l'any i algunes, fins i tot, al llarg de l'any següent, com són **La Vuelta 23**, la **substitució de la gespa artificial en 12 Camps de Futbol Municipals** i **el Pavelló Blau**.

Tres campanyes que han volgut donar a conèixer 3 grans projectes esportius de ciutat, que han comptat, i seguiran comptant, amb un gran desplegament comunicatiu.

A banda d'aquestes grans fites comunicatives, també s'ha seguit donant cobertura a campanyes anuals regulars, com són el cicle de **Caminades Barnatresc** i els **Trofeus Internacionals Ciutat de Barcelona (TICB)**. La primera ha comportat la producció d'una sèrie d'elements gràfics, comunicacions online i butlletins mensuals que han donat a conèixer el projecte, posant especial èmfasi en el vessant més saludable de l'activitat. La campanya dels TICB ha volgut visibilitzar i posar en valor la pràctica d'esports minoritaris. Per aquest motiu s'han fet cobertures en directe, a través d'Instagram i Twitter, així com *reel*⁶ d'estil cinematogràfic per fer més atractiva i suggeridora l'execució d'aquestes activitats.

A banda d'aquestes, també s'ha donat cobertura a totes les campanyes puntuals del calendari esportiu de la ciutat, tant si han estat relacionades amb esdeveniments organitzats directament per l'Ajuntament de Barcelona com si han estat organitzades per operadors externs.

Taula 7. Material comunicatiu

Institut Barcelona Esports, 2022

	2020	2021	2022	% d'increment en el darrer any
Banderoles	6.900	7.260	7.000	-3,58
Opis	380	1.080	255	-76,39
Campanyes de leds quiosc Rambles	19	0	55	-
Leds pont/backdrop	0	0	9	-
Roll-ups	0	0	11	-
Estands	0	1	2	100,00
Cartells botiga	15.000	55.000	20.000	-63,64
Avís escala	0	0	75.000	-
Autobusos	0	16	6	-62,50
Vinils interior bus	0	0	25	-
Mou TV	0	0	1	-
Escales metro	0	0	2	-
Passadissos metro	0	0	1	-
Opis quiosc metro	0	915	0	-100,00
Leds metro	0	132	0	-100,00
Mupis digitals metro	0	70	0	-100,00
Mupis de paper metro	0	22	0	-100,00
Protocols d'assetjament sexual (disseny)	0	3	3	0,00
Libretes Moleskyne	0	4.000	300	-92,50
Fulletons	0	2.000	300	-85,00
Librets	0	4	3	-25,00
Díptics	0	2	0	-100,00
Stickers	0	4.000	0	-100,00
Anuncis premsa digital	0	0	14	-
Infografies	25	3	3	0,00
Vídeos	93	61	134	119,67
Notícies web	154	134	240	79,10
Butlletins digitals	39	30	42	40,00
Sessions streaming en directe a través del web o xarxes socials IBE	18	5	10	100,00
Convocatòries i notes de premsa	105	134	81	-39,55
Àlbums a Flickr	17	30	40	33,33
Imatges als àlbums	2.935	8.811	2.351	-73,32

Campanya de mitjans de comunicació

Al llarg del 2022 s'han enviat un total de 81 convocatòries i notes de premsa a través d'una aplicació pròpia que permet arribar a una base de dades amb més de 400 contactes de diferents mitjans de comunicació. Enguany, i per facilitar una millor cobertura i garantir un millor servei als

⁶ Vídeo vertical per a xarxes socials amb un format d'imatge de 9:16.

mitjans de comunicació, s'ha incorporat, en totes les comunicacions, un enllaç de Dropbox on s'han allotjats materials de premsa (tant de text, com audiovisuals). Una plataforma al núvol que ha permès la gestió d'arxius concrets i la seva administració per part dels mateixos/es periodistes.

Comunicació online: xarxes socials, web i butlletins

El 2022 el Departament de Comunicació i Premsa de l'IBE ha centralitzat la seva comunicació online en una estratègia multicanal transversal i complementària a l'estratègia de mitjans, publicitària i de posicionament de marca. S'entén com a comunicació *online* aquella que implica necessàriament el diàleg digital, sent les xarxes socials, els webs i els butlletins els tres pilars fonamentals en aquest tipus d'estratègia.

Butlletins digitals

Els butlletins digitals o *newsletters* són una de les eines que el Departament fa servir per incentivar la ciutadania a dur a terme una determinada acció (*call to action*). Normalment, el mecanisme funciona amb esdeveniments i actes que comporten inscripció prèvia i/o visualització d'algun tipus de contingut, com és el cas del seguiment dels esdeveniments a través *streaming*. En aquestes comunicacions es fa servir un to comunicatiu proper i s'intenta oferir un missatge més personalitzat.

Al llarg del 2022 s'han enviat 42 butlletins digitals a més de 94.547 contactes diferents, la qual cosa ha comportat una tramesa de 3.294.685 correus electrònics amb un índex d'obertures del 38,96%. S'han produït 44.825 clics en els enllaços que acompanyaven els missatges, fet que es relaciona, directament, amb la pujada d'inscripcions que experimenten els esdeveniments esportius després de l'enviament d'aquests butlletins digitals.

Web

La següent infografia mostra l'univers digital de l'IBE. Els cercles blaus pertanyen als recursos administrats directament pel Departament de Comunicació i Premsa de l'IBE, mentre que els grocs són gestionats de forma externa i supervisats directament pel Departament.

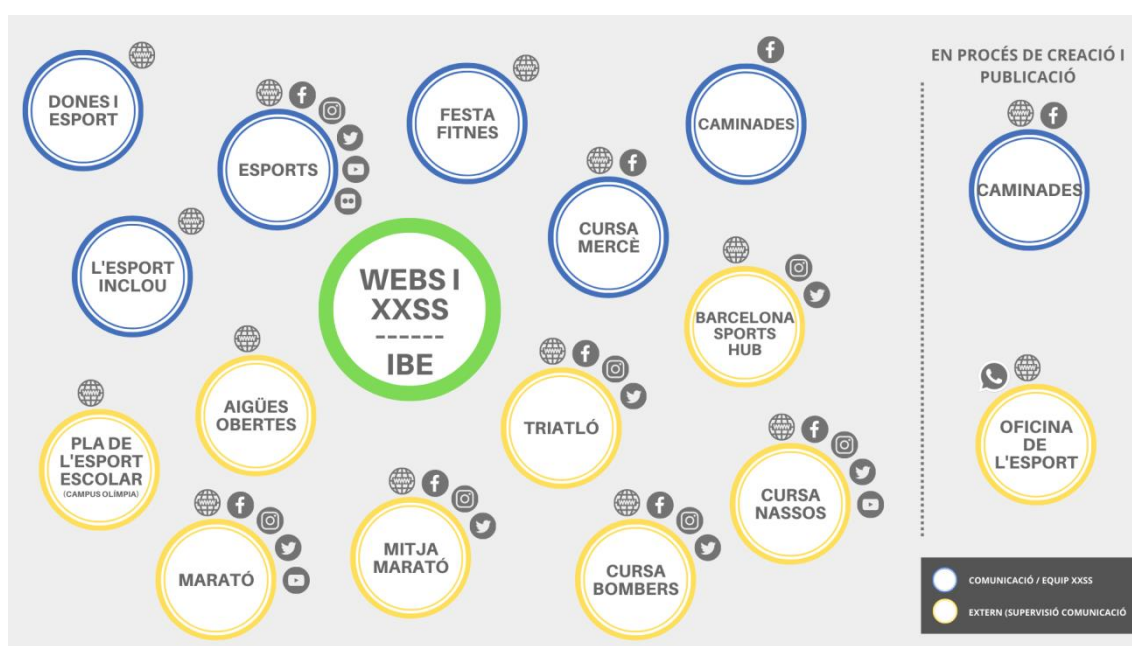

En aquest apartat, destacar les millores que s'han fet en el disseny i seguretat de les webs, així com l'increment de tràfic en la web barcelona.cat/esports.

El 2022, s'han realitzat diferents accions en l'àmbit de comunicació web per tal de millorar el servei informatiu de l'àmbit esportiu de l'Ajuntament, actualitzar-lo i treballar de forma precisa i acurada la perspectiva de gènere.

En aquest sentit, des del mes de maig fins al setembre s'ha treballat en la renovació integral de la web "[Dones i Esport](#)". Seguint la línia de reivindicar el paper de la dona en l'àmbit esportiu i prenent com a base les necessitats actuals del sector, la web s'ha conceptualitzat per tal d'esdevenir un espai de referència municipal que contribueixi al trencament d'estereotips, el foment de la igualtat i esdevingui una veu en contra de les violències en el món de l'esport; amb un disseny atractiu, innovador i amb nous apartats.

En aquesta web, s'ha creat una secció dedicada a oferir notícies d'actualitat sobre l'esport femení en tots els seus vessants. També, s'ha publicat el Manifest de Defensa i Igualtat de Gènere a l'Esport amb la possibilitat d'adherir-s'hi formalment, una eina que destaca la necessitat de treballar de forma explícita la no discriminació per raó de gènere en els esdeveniments esportius i que funciona com a mecanisme per poder conèixer les entitats de la ciutat compromeses amb la defensa d'aquests valors. Altrament, s'ha habilitat un espai específic pel Premi Dona i Esport, on les usuàries i els usuaris poden trobar els objectius del certamen, així com les bases, l'històric de guardons i l'última edició del Quadern Dones i Esport.

Per altra banda, s'ha coordinat i supervisat la creació de la nova web de la [Barcelona Triathlon](#), així com la reserva i la gestió d'un nou domini [.barcelona](#).

Altrament, i amb visió de transformar íntegrament la web de la [Cursa de la Mercè](#) en un futur pròxim, s'ha renovat la construcció interna del *site* de la carrera. Tot i que aparentment és semblant a la del 2021, s'han passat les línies de codi que la componien al gestor de webs de l'Ajuntament, Drupal. Aquest canvi garanteix agilitat i seguretat en la modificació i desenvolupament de la web.

Pel que fa a barcelona.cat/esports, s'ha treballat en un nou format de capçalera i en la incorporació d'un mapa d'equipaments interactiu, a banda de la publicació de les 240 notícies on s'ha ofert informació de diferents actes i esdeveniments esportius. El *site* ha rebut 102.467 visites, el que suposa un creixement del 25% respecte al 2021. A més, els usuaris i les usuàries han entrat a 179.297 pàgines a dins de barcelona.cat/esports i han dedicat una mitjana de temps de lectura d'1:45 minuts. A través d'aquest web s'han fet també retransmissions en directe de diferents esdeveniments esportius com la cursa dels Nassos o l'Esport i Dansa Ara.

Xarxes socials

El 2022, amb 26.887 seguidors i seguidores a Facebook, Twitter i Instagram, la comunitat global dels comptes de xarxes socials de l'IBE ha crescut en un 6,6% i l'abast de cada perfil s'ha incrementat en un 530,9%, 334,3% i 524,4%, respectivament. Aquestes fites, s'expliquen per la incorporació, per part del departament de comunicació i premsa, de noves estratègies de

comunicació innovadores en harmonia amb les tendències informatives que han predominat durant l'any.

El pla estratègic ha contemplat, d'entre altres, els punts següents:

- Priorització dels missatges audiovisuals a Instagram. La tendència del 2022 ha mostrat com la producció de continguts en format *reel* asseguren que l'algoritme destaquí la publicació, en detriment d'aquelles que únicament són imatges.
- S'ha reforçat la comunicació col·laborativa, és a dir, la publicació conjunta de continguts a Instagram amb altres comptes. Per una banda, el fet de convertir l'IBE en un altaveu a escala mediàtica permet oferir més i millor informació a la ciutadania, així com l'apropament a nous públics objectius. Per altra banda, en compartir resultats, augmenta l'abast d'ambdós comptes i la vida útil de la publicació.
- Hi ha actes, com les rodes de premsa, que la cobertura a Instagram resulta més efectiva si, en comptes d'un *reel*, es publica un carrusel d'imatges. Els carrusels permeten *postejar* fins a deu imatges i multipliquen proporcionalment les possibilitats que un usuari o usuària vegi el *post*. D'aquesta manera, cada vegada que un o una internauta obri la xarxa social, trobarà una imatge diferent del seu *feed*⁷.
- Cobertures en directe per *stories* gravant recursos audiovisuals amb informació en format text i declaracions d'esportistes d'elit per tal d'arribar al públic objectiu de cada esdeveniment. Per Twitter, les cobertures en directe es realitzen a través d'un fil de piulades acompanyades sempre de text i imatges, el qual sempre es comparteix amb els canals digitals de l'Ajuntament de Barcelona per tal que ells també se'n facin ressò.
- Coordinació amb l'estratègia de comunicació de mitjans i la de publicitat i posicionament de marca, amb l'objectiu de llençar les campanyes de forma conjunta, de forma massiva i amb l'objectiu de posicionar-les en l'agenda esportiva de la ciutat.

Els indicadors més destacables del 2022 en comunicació mitjançant webs i xarxes socials són els següents:

Taula 8. Xarxes socials

Institut Barcelona Esports, 2022

	2019	2020	2021	2022	% d'increment en el darrer any
Comunitat global de seguidors de les Xarxes socials BCN Esports	21.952	24.225	25.210	26.887	6,65
FACEBOOK BN Esports					
Seguidors/es	6.309	6.617	6.327	6.454	2,01
Nombre de publicacions	699	768	990	481	-51,41
Publicacions diàries	1,91	2,10	2,71	1,3	-52,03
Visites a la pàgina	2.896	3.048	3.136	4.481	42,89
Abast ⁸	-	14.566	21.244	134.037	530,94
Interaccions	-	-	3.317	2.458	-25,90
TWITTER @bcn_esports					
Seguidors/es	-	11.011	11.180	11.325	1,30
Tuits totals	6.972	7.168	6.561	4.362	-33,52
Tuits per dia	19,10	19,63	17,99	11,90	-33,85
Retuits	4.624	3.364	2.583	2.190	-15,21
Retuits per dia	12,66	9,21	7,08	6,00	-15,25
M'agrada	14.365	12.957	7.472	6.047	-19,07
Interaccions i <i>engagement</i>	-	-	11.766	10.205	-13,27
Clics	-	-	4.000	4.391	9,78
Impressions ⁹	-	-	350.000	1.520.069	334,31

⁷ Pàgina principal d'Instagram.

⁸ Abast: Nombre de persones úniques que visualitzen el contingut

INSTAGRAM @bcnesports					
Seguidors/es	5.280	6.684	7.724	9.108	17,92
Publicacions (no inclou stories)	335	357	422	324	-23,22
M'agrada	20.732	20.987	33.701	27.804	-17,50
M'agrada per publicació	62,88	59,78	79,86	85,80	7,44
Stories totals	867	896	1.487	2.310	55,35
Stories per dia	2,37	2,45	4,07	6,30	54,79
Visualitzacions de mitjana per stories	453	485,16	491,26	397,60	-19,07
Abast stories	-	-	12.646	28.024	121,6
Impressions	-	-	70.000	437.146	524,49
Interaccions	-	-	34.165	30.848	-9,71

Dades destacades de les principals xarxes socials:

FACEBOOK

- **Target:** 53% homes vs 47% dones, Edat majoritària de 25 a 34 anys.
- **Creixement de fans:** 2,01% respecte al 2021 (any que va tancar amb pèrdua de -0,4% respecte del 2020).
- **Interaccions:** decreixement del 25,90% respecte al 2021.
- **Abast:** creixement del 530,94% respecte al 2021. El 2022 s'han fet menys publicacions, però amb contingut de més valor i dirigit al públic objectiu.

TWITTER

- **Creixement de seguidors i seguidores:** increment de l'1,30% respecte al 2021. Es mantenen les dades de l'any anterior, amb un lleuger increment.
- **Impressions:** mitjana de 126.000 impressions mensuals.
- **Clics:** increment del 9,78% respecte al 2021.

INSTAGRAM

- **Target:** 53,5% homes i 46,4% dones. Edat majoritària compresa entre els 34 i els 44 anys. No obstant això, l'edat majoritària dels i les usuàries a les quals s'arriba per abast comprèn dels 18 als 24 anys.
- **Creixement de seguidors i seguidores:** increment del 17,92% respecte al 2021.
- **Interaccions:** decreixement del 9,71% respecte al 2020.
- **Impressions:** mitjana de 36.000 impressions mensuals.
- **Stories:** increment del 55,35% respecte al 2021.
- **Abast stories:** mitjana de 2.335,33 visualitzacions mensuals (no hi ha dades de tot el 2021, només a partir de l'agost).

WEB

- **Visites:** 81.437
- **Pàgines vistes:** 153.388
- **Mitjana de temps de lectura:** 1,49 minuts.

⁹ Impressions: Nombre total de visualitzacions d'un contingut.

Taula 9. Campanyes a Instagram més destacades per abast

Institut Barcelona Esports, 2022

Mes	Activitat	Abast campanya (usuaris/es)	Interaccions
<i>Octubre</i>	<i>Cursa Bombers de Barcelona (post col·laboratiu)</i>	<i>11.071</i>	<i>601</i>
<i>Octubre</i>	<i>Cursa Bombers de Barcelona (post col·laboratiu)</i>	<i>10.398</i>	<i>935</i>
<i>Octubre</i>	<i>Cursa Bombers de Barcelona (post col·laboratiu)</i>	<i>10.671</i>	<i>368</i>
<i>Desembre</i>	<i>World Pàdel Tour (post col·laboratiu)</i>	<i>153.811</i>	<i>1.520</i>
<i>Desembre</i>	<i>Cursa dels Nassos (post col·laboratiu)</i>	<i>7.668</i>	<i>625</i>

2. Direcció de Serveis d'Instal·lacions i Obres

Les IEM adscrites a l'IBE¹⁰ es classifiquen en 41 centres esportius municipals (CEM), 24 instal·lacions esportives especialitzades i sis instal·lacions d'ús lliure situades a l'espai públic.

Aquestes instal·lacions ofereixen activitats esportives i de salut per a la ciutadania en general (bàsicament mitjançant la figura de l'abonat i del cursetista), així com espais de pràctica esportiva per als diferents equips d'iniciació, promoció i competició d'entitats i clubs esportius de la ciutat, tant en l'àmbit federatiu, com en l'escolar i de lleure.

A conseqüència de la Covid-19, les instal·lacions esportives municipals de la ciutat van tancar l'any 2020 amb 129.883 persones abonades, un 34,28% menys respecte al mes de desembre de l'any anterior. Si bé els abonats i altres tipus d'usuaris (escoles, entitats esportives, cursetistes...) han anat retornant a les instal·lacions durant el període 2021- 2022, a dia d'avui el nombre d'abonats és encara inferior al de principis de 2020 abans de la pandèmia (167.358 abonats enfront els 200.105 de febrer de 2020, un 16,36% menys). Aquesta pèrdua d'abonaments, que inicialment no va ser homogènia en tots els CEM (alguns equipaments van aconseguir frenar millor les baixes dels abonaments en ser instal·lacions amb un fort component social i/o amb molta activitat a l'aire lliure), tampoc s'ha anat recuperant de manera uniforme.

Tot i que en el conjunt de la xarxa de CEM la recuperació dels abonaments és del 43,11% respecte febrer de 2021 (en que s'assolia la xifra més baixa dels darrers set exercicis) dos anys després tan sols una instal·lació, el CEM Can Caralleu, ha recuperat les xifres d'abonaments prèvies a la pandèmia.

Evució del nombre d'abonats a les IEM 2015 - 2022

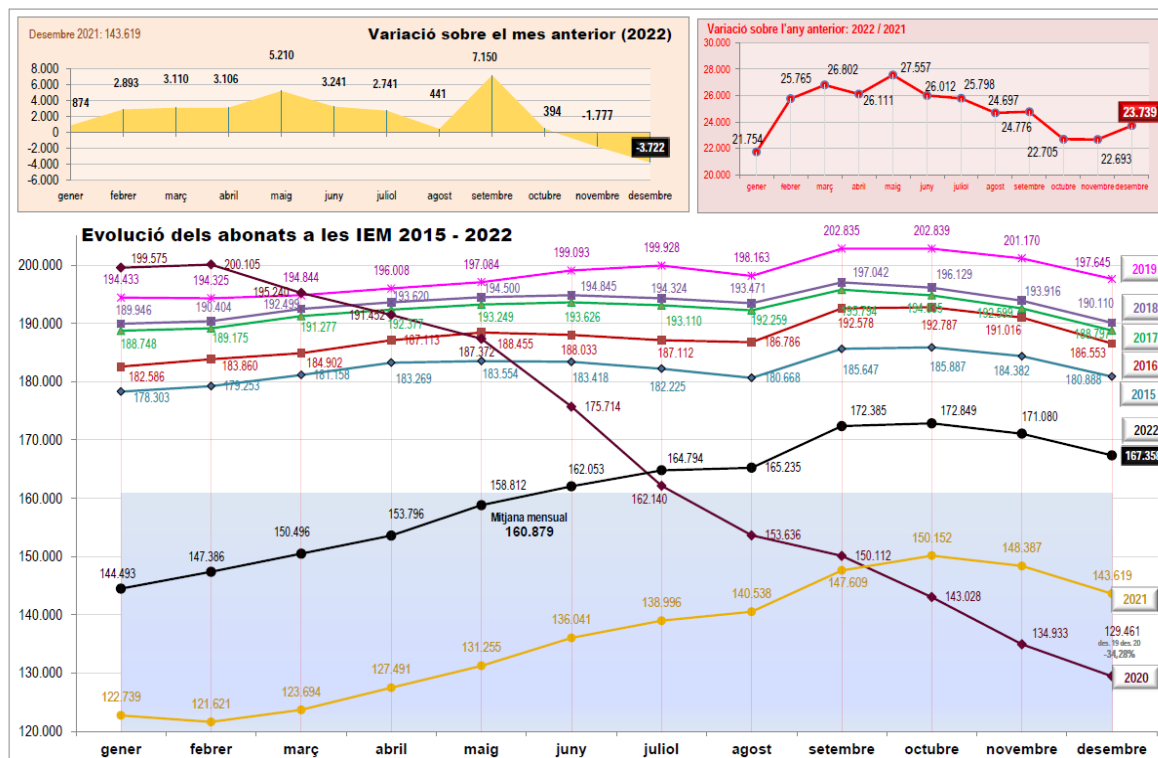

La mitjana de persones abonades del 2022 ha estat de 160.879 persones, un 18,3% inferior encara a la mitjana del 2020.

¹⁰ Vegeu la relació a la Taula 4 de la pàgina 5 d'aquesta memòria.

El sector del fitness preveia que a principis del 2023 s'hauria recuperat el nombre d'abonaments que hi havia a principis de 2020, però les dades registrades a dia d'avui als equipaments esportius municipals de la ciutat han constatat que aquesta recuperació total no s'ha assolit en la data prevista. En iniciar l'any 2023 estem encara amb valors inferiors.

L'any 2022 les instal·lacions esportives municipals han continuat donant servei i promocionant la pràctica de diversos col·lectius específics mitjançant una política de tarifació social que els facilita l'accés als equipaments. Així, ha tingut continuïtat el programa d'ajuts per a persones en situació d'atur, amb **6.521 persones beneficiàries al llarg de l'any** i amb uns ajuts de **844.234,57 euros**, alhora que, dins del paraigua del programa "Barcelona, ciutat refugi", s'ha pogut donar continuïtat a la mesura engegada el 2017 per facilitar l'accés de les persones refugiades als centres esportius municipals. Un total de 40 centres esportius han ofert fins a 130 places per a aquest programa i al llarg de l'any s'han beneficiat d'aquestes places fins a 210 persones.

L'any 2022 també s'ha pogut aplicar amb relativa normalitat (als cinc equipaments que formaven la prova pilot) l'establiment d'un preu específic d'accés als centres esportius municipals (CEM) per a persones amb diversitat funcional (amb certificat de GDR) no posseïdores de Targeta rosa. Segons dades recollides, un total de 526 persones estan acollides a aquesta tarifa a 31 de desembre.

Taula 10. Usuaris de les IEM adscrites a l'IBE

Institut Barcelona Esports, 2022

Descripció	2019	2020	2021	2022	Variació darrer any	%
Abonats a 31 de desembre	197.645	129.461	143.619	167.356	23.737	16,53
Abonats mitjana mensual	198.197	168.648	136.018	160.879	24.861	18,28
Nombre d'entitats*	802	546	604	667	63	10,43
Clubs i entitats esportives	203	161	140	171	31	22,14
Centres educatius	315	217	252	283	31	12,30
Altres	284	168	212	213	1	0,47
Nombre d'usuaris de les entitats	55.129	41.325	55.630	55.027	-603	-1,08
Clubs i entitats esportives	21.569	20.315	23.127	26.226	3.099	13,40
Centres educatius	24.672	15.826	23.481	21.741	-1.740	-7,41
Altres	8.888	5.184	9.022	7.060	-1.962	-21,75
Entrades ocasionals	748.528	268.719	391.309	930.738	539.429	137,85
Activitats dirigides*	60.646	45.532	56.694	62.151	5.457	9,63

* A les activitats dirigides es comptabilitzen les persones participants a les activitats dirigides no incloses en la quota d'abonament.

La xarxa de les instal·lacions esportives municipals de la ciutat ha viscut aquest 2022:

a) *Una lenta recuperació dels ingressos que ha continuat posant en risc la viabilitat dels CEM, la seva conservació i els diferents programes de promoció esportiva que s'hi acullen i promouen.*

Fins l'any 2020 els ingressos generats per les diferents modalitats d'abonament existents als CEM suposaven de mitjana el 71,85% dels ingressos totals que tenien aquestes instal·lacions. Les dades obtingudes al 2021 van constatar com aquest percentatge baixava fins el 65,5% amb la corresponent repercussió en el compte de resultats i en la sostenibilitat de la xarxa. Les previsions de tancament del 2022 mostraven un petit increment, passant al 69,8%.

Tot i els ajustos realitzats al 2022 moltes de les despeses no s'han pogut rebaixar en igual percentatge que els ingressos, i el manteniment i la millora de les instal·lacions així com els programes de promoció esportiva que des d'aquests equipaments s'impulsen n'han resultat clarament perjudicats.

b) *L'impacte de l'increment de preus dels consums energètics (gas i electricitat).*

Durant l'exercici 2022 els costos per subministraments de les instal·lacions esportives municipals s'han disparat com a conseqüència de l'augment del preu del gas i l'electricitat.

Tot i l'esforç que estan efectuant els gestors de les instal·lacions, la despesa de les factures per subministraments no ha parat de créixer abocant als diferents concessionaris a afrontar unes pèrdues que no els corresponen. Les instal·lacions esportives, principalment els centres esportius municipals, són grans consumidors d'energia i, en conseqüència, equipaments als quals està afectant considerablement aquest fet, trobant-se (tot i l'esforç realitzat per a reduir el consum energètic) amb factures fins a tres vegades superiors a les d'un mes normal.

Aquest augment del cost dels subministraments no era en cap cas previsible en el moment de l'adjudicació del contracte ja que s'ha produït per una situació sobrevinguda de desestabilització de l'economia global per causes molt diverses (guerra d'Ucraïna, augment de matèries primes, dificultats de subministraments, etc.) que en cap cas és imputable als diferents contractistes, i que impacta directament sobre el patrimoni net de les diferents concessions.

c) *La negociació del nou conveni col·lectiu i les reclamacions dels treballadors*

Els treballadors de les instal·lacions esportives municipals estan regulats laboralment a dia d'avui per dues classes de convenis: el conveni propi dels clubs de natació i el conveni de treball d'empreses privades que gestionen equipaments i serveis públics afectes a la pràctica esportiva i l'oci.

El primer d'aquests convenis estava prorrogat fins el desembre de 2022 i ha estat ja denunciat pels sindicats amb l'objectiu d'iniciar les negociacions per al proper conveni.

El segon està en plena fase de negociació. Per part dels gestors s'estima un increment salarial de caràcter retroactiu per al 2022, entorn del 3% i un increment del 4% en els costos de Recursos Humans de cara al 2023. Tenint en consideració que les despeses de personal suposen de mitjana (sense incloure professionals independents) un 43,45% de les despeses de les instal·lacions esportives, l'impacte en el compte de pèrdues i guanys és considerable.

Taula 11. Pressupost de les IEM adscrites a l'IBE

Institut Barcelona Esports, 2022 (Dades abans d'auditoria)

	PRESSUPOST2022			Tancament provisional 2022		
	Ingressos	Despeses	Resultat	Ingressos	Despeses	Resultat
CEM	85.451.265,42	90.206.584,25	-4.755.318,83	88.789.434,97	93.839.935,14	-5.050.500,17
Inst. especialitzades (amb abonats)	6.393.557,56	5.993.145,86	400.411,70	6.949.813,90	6.763.664,18	186.149,72
Altres inst. especialitzades	1.979.325,39	2.316.725,88	-337.400,49	2.986.985,23	2.907.515,71	79.469,52
Total	93.824.148,37	98.516.455,99	-4.692.307,62	98.726.234,10	103.511.115,03	-4.784.880,93*
Instal·lacions equilibrades				40.276.405,52	38.010.538,33	2.265.867,19
Instal·lacions deficitàries				58.449.828,58	65.500.576,70	-7.050.748,12

- Dades abans d'auditoria. El resultat negatiu del 2022 es veurà minorat en un 66% fruit dels reequilibris per consums tramitats durant primer trimestre 2023..

○ Actuacions relacionades amb la planificació i el control de la gestió de les instal·lacions esportives

Per tal de fer front a l'impacte de la covid-19, així com al nou repte que suposa l'increment dels costos energètics a les grans instal·lacions esportives i contribuir a la sostenibilitat de la xarxa, l'Institut Barcelona Esports ha articular aquest any 2022 diferents estratègies d'ajut seguint la línia iniciada l'any 2021. En concret, destaquem les actuacions següents:

- Subvencions extraordinàries per a compensar l'import de la pèrdua soferta durant l'estat d'alarma de l'exercici 2021 (des de l'1 de gener fins al 9 de maig de 2021) com a conseqüència de la situació de fet produïda per la Covid-19, als CEM Horta, Ricart-Colom i Vintró per valor de 661.196,60€.
- Cobrament durant el darrer trimestre del 2022 dels cànons variables del 2021 no liquidats l'any anterior i dels cànons fixes del 2022 de les concessions de les instal·lacions esportives municipals, per tal de no gravar tant la tresoreria dels concessionaris i contribuir a la seva viabilitat.
- Inici d'expedients per reequilibrar l'augment del cost dels consums de gas i electricitat soferts al 2022 per les instal·lacions municipals adscrites a l'IBE.

Al marge d'aquestes actuacions, durant l'any 2022 s'ha continuat realitzant la tasca de supervisió del funcionament de les instal·lacions adscrites a l'IBE i s'han dut a terme algunes actuacions concretes, entre les quals cal destacar les següents:

- Subvencions extraordinàries per cobrir les pèrdues 2021 del CEM Ciutadella (liquidació concessió anterior), el CEM Sant Andreu, el CEM Verneda, el CEM Maresme i el CEM Bon Pastor (tots quatre en continuïtat); el 50% de les pèrdues del CEM Claror (en ser gestió interessada i estar recollit al contracte); la liquidació del contracte anterior del Camp de rugbi la Foixarda i la compensació de l'afectació per les obres de substitució de la gespa del Camp Municipal de Beisbol. Totes aquestes actuacions, per un valor global de 1.044.661,18€.

- Formalització de noves continuïtats en la gestió del CEM Verneda, el CEM Bon Pastor, el CEM Sant Andreu, el CEM Mar Bella, el CEM Maresme, el CEM Espanya Industrial, el CM d'Esgrima, el CM d'Escalada i l'Espai de Mar.
- Segregació de l'esplanada i de part de l'àmbit interior de la Piscina Municipal de Montjuïc del contracte de concessió per a la gestió del CEM Bernat Picornell-Piscina Montjuïc, per poder ubicar-hi l'Institut d'Ensenyaments Esportius impulsat pel Consorci d'Educació de Barcelona.
- Preparació dels plecs per a la licitació del CEM Sant Andreu, el CEM Can Toda i el CM d'Esgrima Reina Elisenda, aturats a l'espera de l'informe preceptiu de la ONE (Oficina Nacional de Evaluación) respecte la primera instal·lació, sol·licitat per l'interventor municipal.
- Licitació d'un contracte per al subministrament, instal·lació i manteniment d'aparells desfibril·ladors (DEA) als 57 equipaments esportius municipals de la ciutat basada en l'Acord marc de subministrament d'aparells desfibril·ladors (DEA) i els seus serveis associats de manteniment i formació, tramitat pel Consorci Català pel Desenvolupament Local (CCDL), com a ens instrumental de l'Associació Catalana de Municipis (ACM). Paral·lelament, participació en un grup de treball amb els districtes pel traspàs del manteniment dels DEA de les IEM de la seva competència a partir del juny de 2023.
- Licitació del contracte de seguiment dels ajuts a persones en situació d'atur de la ciutat de Barcelona.
- Treball amb *Mes Barcelona* sobre la viabilitat d'adjudicar una concessió d'ús privatiu de béns de domini públic per a la realització d'una instal·lació fotovoltaica a les cobertes a quatre Centres Esportius Municipals per a l'autoconsum de les empreses concessionàries o gestores dels mateixos. Inici de la preparació dels plecs per a la seva licitació.
- Tancament del CEM Sagrera (per l'inici dels enderrocs) i reorganització de gran part de l'activitat esportiva que s'hi desenvolupava al CEM Sant Andreu, tot adequant-ne els espais.
- Definició del programa funcional i el Pla de viabilitat de la Base Nàutica Municipal per a la seva reconversió en Instal·lació Marítima menor ajustant-se als nous paràmetres establerts per la Generalitat i Costes.
- Proposta de viabilitat del Centre Municipal de Vela i la reubicació de les diferents tipologies d'usuaris davant l'imminent inici de les obres de remodelació del centre.
- Instal·lació de càmeres al Complex Esportiu Pau Negre-Parc del Migdia, el CEM Mundet, i el CEM Can Felipa per a retransmetre partits de competicions federades de les que Fundació UFEC està expressament habilitada per la federació corresponent.
- Col·laboració amb el programa municipal d'acollida als immigrants ucraïnesos amb la tramitació de 200 invitacions per poder anar a quatre IEM (CEM Piscines Bernat Picornell, CEM Estació del Nord, CEM Can Toda i CEM Can Dragó) a fer pràctica lliure de la natació.

- Inici de la prova pilot per l'ús de 27 places d'accés gratuït per a les usuàries i usuaris de *Sport to live* (entitat que treballa per a la recuperació, la rehabilitació i la inserció a través de l'esport, de persones que tenen o han tingut problemes amb les drogues o altres addicions), als centres: CEM Ciutadella, CEM Caralleu, CEM Horta, CEM Bon Pastor i CEM Claror.
- Incorporació de 9 centres esportius municipals més a la xarxa d'espais de refugi climàtic davant els episodis de clima extrem, sumant un total de 25 instal·lacions. L'any 2022, la campanya de refugis climàtics ja no s'ha centrat únicament en les onades de calor de l'estiu, sinó que es manté activa tot l'any i per tant actua de refugi tant de la calor com del fred.

○ Projectes i obres

Després de dos anys continuats de tancaments totals i parcials de les instal·lacions esportives municipals, podem dir que l'any 2022 l'activitat s'ha restablert amb normalitat, encara que arrossegant dinàmiques i restriccions que han suposat l'aparició de problemes tècnics derivats d'aquella situació, que han afectat el seu manteniment. I tot això, al mateix temps que els gestors manifestaven no haver recuperat la seva capacitat d'inversió.

a) Actuacions de manteniment ordinari (Capítol 2)

En aquest sentit, l'IBE ha seguit aportant tots els mitjans tècnics i econòmics necessaris per fer front a aquestes despeses sobrevingudes novament amb la creació d'expedients d'obres menors i subministraments de manteniment extraordinari.

El pressupost executat l'any 2022 per a actuacions de manteniment ordinari a les IEM ha estat de **412.581,10 euros**, sent les principals actuacions les següents:

- Servei de manteniment de jardineria de diverses IEM especialitzades adscrites a l'IBE
- Servei de manteniment d'edificis i les seves instal·lacions a diversos CEM i IEM
- Gestió del seguiment dels serveis de manteniment esmentats en els punts anteriors

b) Inversió executada a les IEM. PIM (Capítol 6)

Les inversions realitzades a les IEM promogudes per l'IBE l'any 2022 han tingut un import de **10.240.786,06 euros**. Tanmateix, l'IBE no sempre ha estat l'òrgan executor de les obres, sinó que s'ha coordinat amb altres agents municipals, especialment BIMSA, per dur a terme algunes de les intervencions.

Taula 12. Projectes i obres. PIM

Institut Barcelona Esports, 2022

	Pressupost (euros)	Òrgan executor
Inversió executada per l'IBE	4.477.905,06	
○ Redacció de projectes i estudis previs	208.861,21	IBE
○ Actuacions d'adequació a normativa i millora d'eficiència energètica	241.673,31	IBE
○ Actuacions de gran manteniment (CEM i IEM diverses)	816.904,29	IBE
○ Actuacions realitzades amb línia pròpia d'inversió	405.466,25	IBE
○ Subvencions de capital per a obres	1.520.000,00	IBE
○ Subvenció de capital per a la instal·lació de plaques fotovoltaïques	1.285.000,00	IBE
Inversió executada per BIMSA	5.296.549,00	
○ Redacció de projectes	1.332.378,00	BIMSA
○ Obres d'enderroc	410.255,00	BIMSA
○ Actuacions de millora d'IEM	3.553.916,00	BIMSA
Inversió executada per altres agents	466.332,00	
○ Redacció del projecte executiu de rehabilitació del CM de Vela	326.332,00	BSM
○ Pistes esportives de voleibol platja al passeig del front Marítim	140.000,00	GMI
TOTAL INVERSIONS PROMOGEDES IBE 2022	10.240.786,06	

A continuació es presenta una relació de les actuacions d'inversió fetes a les IEM en l'any 2022.

Redacció de projectes i estudis previs IBE (208.861,21 €)

Destaquem les següents actuacions:

- Projecte de remodelació de la piscina d'estiu del CEM Guinardó
- Projecte d'ampliació amb espais modulars al CEM Pau Negre-Parc del Migdia i al CEM Rugbi La Foixarda
- Projecte de millora del sistema de clima del CEM Can Ricart i el CEM Sant Andreu
- Projecte de reforma dels vestidors del CEM Bon Pastor
- Avantprojecte de reforma i rehabilitació de la Base Nàutica Municipal
- Projecte d'impermeabilització del solàrium del CEM Aiguajoc Borrell
- Projecte escales d'evacuació exteriors del CEM Sant Sebastià

Actuacions d'adequació a la normativa i millora de l'eficiència energètica IBE (241.673,31 €)

Destaquem les següents actuacions:

- Adequació a la normativa dels productes químics del CEM Vintró
- Substitució del dipòsit d'ACS del CEM Can Felipa
- Subministrament i col·locació de lluminàries LED oficines IBE
- Millora de cambres higièniques adaptades al CEM Guinardó
- Subministrament i col·locació de lluminàries LED al CEM Maresme
- Millora de l'enllumenat del Camp de Futbol Municipal de Baró de Viver
- Actuacions de millora de l'accessibilitat al Camp Municipal de Beisbol i Softbol
- Subministrament de material adaptat, lliteres i cadires hidràuliques a diversos CEM

Actuacions de gran manteniment IBE (816.904,29 €)

Destaquem les següents actuacions:

- Impermeabilització de la coberta de la caseta del gimnàs a l'Estadi Serrahima
- Substitució de la gespa artificial del Camp Municipal d'Agility
- Arranjament provisional de la coberta del pavelló del CEM Mundet
- Obra de substitució de la tanca perimetral del Camp Municipal de Softbol
- Subministrament i col·locació de nova gàbia de llançaments a l'Estadi Serrahima
- Substitució de les plaques solars fotovoltaïques al Velòdrom Municipal d'Horta
- Substitució de la tanca perimetral de la piscina d'estiu del CEM Trinitat Vella
- Rehabilitació de la sala del bar del CEM Sant Andreu com a Nova sala d'activitats
- Reparació de la coberta del fals sostre de la piscina del CEM la Bordeta (2a fase)
- Substitució de lluminàries de la pista d'atletisme del Pau Negre-Parc del Migdia
- Desmuntatge d'emergència del fals sostre de la piscina del CE Piscina Sant Jordi
- Reforma dels vestidors del personal del CEM Vintró

Actuacions realitzades amb línia pròpia d'inversió IBE (405.446,25 €)

• Subministrament vídeo marcadors CEM Espanya Industrial Processos participatius	32.173,80€
• Obres de climatització de les piscines del CEM Horta. 2a fase	73.255,67€
• Obres de reforma de la piscina d'estiu del CEM Trinitat Vella	137.944,96€
• Obres de reparació de les façanes del CEM Sant Sebastià	104.853,14€
• Substitució de la gespa i la instal·lació de reg del Camp Municipal de Beisbol Pérez de Rozas. Inversió plurianual del 2022	57.238,68€

Subvencions de capital per a obres IBE (1.520.000,00 €)

• Reforma de la piscina d'estiu del CEM Guinardó	760.000€
• Substitució màquines de clima del CEM Nova Icària	200.000€
• Reforma dels vestidors del camp de futbol del CEM Horta	160.000€
• Cobriment provisional fals sostre Piscina Sant Jordi	400.000€

L'Institut Barcelona Esports està promovent un programa **d'impuls per a la sostenibilitat energètica dels equipaments esportius** entre els gestors concessionaris de les instal·lacions esportives municipals, amb l'objectiu de guanyar eficiència, reduir la despesa energètica i fer més sostenibles les IEM. En aquest sentit l'IBE ha donat ajuda a diferents CEM per a la instal·lació de camps de captació d'energia fotovoltaica a les seves cobertes, com a mesura compensatòria per fer front als increments del preu de l'energia i aconseguir ser menys dependents de la xarxa elèctrica convencional.

Subvencions de capital per a la instal·lació de plaques fotovoltaïques IBE (1.285.000,00 €)

• CEM Bac de Roda	320.000€
• CEM Piscines Bernat Picornell	100.000€
• CEM Júpiter	120.000€
• CEM Vintró	220.000€
• CEM Can Dragó	270.000€
• CEM Horta	255.000€

Dins de totes aquestes actuacions cal destacar les actuacions portades a terme per l'IBE per a la millora de l'accessibilitat de les IEM.

Al llarg del 2022 l'IBE ha promogut un total de 12 actuacions d'accessibilitat i la redacció de 5 projectes en 15 instal·lacions esportives municipals per un import global de **125.045,60€**. D'entre les més importants cal destacar:

• Subministrament de cadires higièniques, lliteres i elevador hidràulic a 7 instal·lacions	19.928,51€
• Actuacions de millora dels accessos al Camp Municipal de Beisbol Pérez de Rozas	44.025,26€
• Actuacions de reforma de la piscina d'estiu de La Clota i de Trinitat Vella	21.998,91€
• Millora de cambres higièniques al CEM Carmel	13.951,23€
• Redacció de projectes i assistències tècniques	25.141,69€

Redacció de projectes BIMSA (1.332.378,00 €)

• CEM La Marina	128.558€
• Pavelló Illa	334.166€
• Carpa Provisional pavelló Illa. Parc Bederrida	390.735€
• CEM Artesania	45.252€
• Vestidors provisionals CM Futbol Turó de la Peira	5.417€
• CEM Sagrera	143.070€
• CEM Espronceda	104.337€
• Pavelló Glòries	94.184€
• Varis projectes menors	86.659€

Obres d'enderroc BIMSA (410.255,00 €)

• CEM La Sagrera	6.970€
• CEM Espronceda	403.285€

Actuacions de millora de les IEM BIMSA (3.553.916,00 €)

• CEM Mundet. Escomesa elèctrica	89.768€
• CEM Verneda	1.803€
• Substitució gespes camps de futbol	3.462.345€

Actuacions IBE executades per altres agents municipals (466.332,00 €)

• Redacció del projecte executiu de rehabilitació del CM de Vela	326.332€	BSM
• Pistes esportives de voleibol platja al passeig del front Marítim	140.000€	GMI

Les actuacions més importants portades a terme mitjançant Barcelona d'Infraestructures Municipals, SA (BIMSA) han estat:

- > La finalització de la redacció dels projectes executius del nou CEM Sagrera, Espronceda i el Pavelló l'Illa.
- > L'inici de la redacció del projecte bàsic del CEM La Marina i el Pavelló Glòries.
- > La renovació de la gespa de 9 camps de futbol 11, 2 de futbol 7 i un de futbol 5, en 6 districtes de la ciutat, durant els mesos de juliol, agost i setembre.

3. Direcció de Promoció Esportiva i Esdeveniments Esportius

○ **Esdeveniments esportius**

Des de l'IBE s'organitzen actes esportius per promocionar la pràctica de l'esport entre la ciutadania i també es dóna suport a l'execució d'actes esportius que organitzen el teixit associatiu, federatiu, d'altres agents dinamitzadors de l'esport o els gestors de grans actes esportius. Aquests actes inclouen des d'activitats populars de participació ciutadana (com les curses populars) fins a grans competicions internacionals.

El calendari d'esdeveniments esportius de l'any 2022 ha vist com s'ha anat recuperant lentament i de forma gradual la participació per part dels esportistes i els espectadors. En el primer semestre de l'any, els efectes de la pandèmia de la Covid-19 encara afectaven el ciutadans a l'hora de participar a les activitats, però un cop passat l'estiu, els esdeveniments han anat incrementant els valors de participació i assistència. Una mostra va ser el rècord d'espectadors en un partit de pàdel el desembre, a la final del World Pàdel Tour celebrat al Palau de Sant Jordi. Així doncs, vàrem finalitzar l'any 2022 amb un clar símptoma de recuperació del sector pel que fa al nombre d'activitats i per l'activació de les economies associades a aquest sector i amb unes expectatives optimistes de cara al 2023.

De l'any 2022 en destaquem alguns aspectes:

- La consolidació de **la prova de 5 Km Internacional de la Cursa dels Nassos** dins del calendari de ciutat i com una prova d'interès per als grans atletes del moment. En aquesta edició s'ha comptat amb la presència d'atletes de renom mundial com ara els germans Ingebrigsten.
- La celebració de la **Final Master, masculina i femenina del World Padel Tour** en la que, tal com s'ha comentat anteriorment, es va assolir el rècord d'assistència en un partit de pàdel amb una presència de 12.141 espectadores en el Palau Sant Jordi el dia de les finals.
- La celebració del **Campionat del Món (UCI) per seleccions de ciclisme en la modalitat Eliminator** després d'haver estat seu durant dos anys d'una prova d'aquesta modalitat en el circuit de la Copa del Món.

De les competicions internacionals que han tingut lloc a la ciutat al llarg del 2022, en destaquem les següents:

Competicions internacionals

- Campionat del Món Circuit UCI *Eliminator*
- Estrella Damm Barcelona. Final Master masculina i femenina del World Padel Tour 2022
- Final del circuit de Bàsquet 3x3 d'Espanya

Competicions internacionals del calendari anual de la ciutat

- CSIO Barcelona
- eDreams Mitja Marató de Barcelona

- Trial Indoor Barcelona
- Trofeu de Vela Conde de Godó
- Imagine Extrem Barcelona
- Marató Barcelona
- Cursa dels Nassos Internacional 5 km
- Down Urban Barcelona
- Barcelona Open Banc de Sabadell de Tennis
- 24 h d'Ultrafons de Barcelona
- Internacional de Tennis en cadira de rodes. Trofeu Tram Barcelona
- Volta Ciclista a Catalunya

Trofeus Internacionals Ciutat de Barcelona

- TICB Esgrima. 2022
- TICB BTT
- TICB Natació. 43a edició
- TICB Tennis Platja. 14a edició
- TICB Futbol 7 Paràlisi Cerebral. 16a edició
- TICB Waterpolo. 18a edició
- TICB Petanca. 36a edició
- TICB Meeting d'atletisme
- TICB Escacs, 27a edició
- TICB Ciclisme en pista. 18a edició
- TICB Aigües obertes. 4a edició
- TICB Bàsquet amb cadira de rodes. 28a edició
- TICB Futbol sala ACELL. 12a edició
- TICB Polo. 34a edició
- TICB Gimnàstica Memorial Joaquim Blume
- TICB Judo. 49a edició
- TICB Vela
- TICB Curses d'orientació. 14a edició
- TICB Rem. 26a edició
- TICB Tennis de taula. 35a edició
- TICB Pilota mà parelles. 40a edició
- TICB Billar a 3 bandes. 24a edició
- TICB Goalball. 3a edició

En total, l'any 2022 s'ha donat suport a un total de 107 esdeveniments, la qual cosa ha suposat un increment del 8% en relació a l'any anterior. El nombre de participants als esdeveniments també ha augmentat, amb un total de 165.719 participants.

Taula 13. Esdeveniments organitzats o als quals s'ha donat suport

Institut Barcelona Esports, 2022

	2018	2019	2020	2021	2022	% d'increment darrer any
Total d'esdeveniments						
Nombre d'esdeveniments	141	129	48	99	107	8,08
Participants en els esdeveniments	282.683	306.169	87.443	118.928	165.719	39,34
Nombre de modalitats esportives	85	72	27	54	30	-44,44
Trofeus Internacionals Ciutat de Barcelona						
Nombre d'esdeveniments	25	29	8	20	23	15,00
Participants en els esdeveniments	13.626	12.566	892	3.029	4.646	53,38
Nombre de modalitats esportives	25	29	8	20	23	15,00

Altres esdeveniments destacats del 2022

- **Celebració del 75è aniversari de la Penya Motorista Barcelona** que va organitzar una sortida amb vehicles clàssics, l'edició d'un llibre commemoratiu i una exposició.
- **Congrés RIADIS.** La *“Red de Investigación en la Actividad Física y el Deporte para la Inclusión Social”* (RIADIS) reuneix actualment a investigadors i investigadores de deu universitats de tot el territori nacional, integrant capacitat i recursos dirigits cap a l'excel·lència docent i investigadora en l'àmbit de la inclusió social mitjançant l'activitat física i esportiva.
- **WODCELONA.** Primera competició de Crossfit inclusiu on, de manera conjunta, homes i dones amb i sense discapacitat van participar i van mostrar les seves capacitats en aquesta nova modalitat esportiva i que va tenir lloc al recinte del Fòrum.
- **Cursa Montjuïc-Tibidabo.** Després de la pandèmia ha tornat amb un nou format la que fins fa uns anys s'anomenava *“Cursa de l'amistat”*, que en Francesc Mates va impulsar l'any 1980. Aquest nou format ha permès recuperar un mític, dur i emblemàtic recorregut que uneix les dues muntanyes de Barcelona: Montjuïc i Tibidabo. A la vora de 400 participants van ser els primers en dur a terme aquest nou concepte de la cursa.
- **125è aniversari del Reial Club de Polo de Barcelona.** La celebració va acollir una sèrie d'esdeveniments que van culminar amb la celebració d'una nova edició del concurs de salts internacional CSIO.

○ **Promoció esportiva**

La Direcció de Promoció i Esdeveniments Esportius centra la seva actuació, de manera especial, en la promoció de l'activitat física i l'esport en edat escolar (dins i fora de l'horari lectiu), entre col·lectius específics (persones amb discapacitat, nouvingudes o en risc d'exclusió social, gent gran, promoció de la participació de la dona en tots els àmbits de l'esport) i en el foment de l'activitat física per a la salut i a l'espai públic. L'esport no és concebut només com una competició o una millora del rendiment físic individual i col·lectiu, sinó com una eina de millora de la societat, tant en l'àmbit educatiu com en el de la cohesió social, la salut, la integració social i la convivència.

Altres línies d'actuació de l'IBE en matèria de promoció són el recolzament a clubs i entitats esportives de la ciutat que fomenten l'esport en totes les edats, però especialment entre els infants i joves, i la promoció de les accions -sovint de caràcter transversal- en clau de gènere que facilitin i promoguin la participació de les dones i d'altres col·lectius en el conjunt de les activitats esportives.

Cal destacar que enguany el Gabinet de gènere de l'IBE ha impulsat les polítiques de gènere en el conjunt de departaments de l'IBE fomentant la mirada transversal en clau de gènere en els diferents serveis i activitats que s'hi treballen.

A. Escola, esport, ciutat

És un programa d'activitats de promoció esportiva dins l'horari lectiu que s'ofereix als centres educatius de la ciutat mitjançant la plataforma del Consell d'Innovació Pedagògica de l'IMEB amb l'objectiu de promoure la pràctica esportiva i el treball del cos entre la població escolar de la ciutat perquè incorporin l'activitat física com un hàbit saludable dins el seu estil de vida. Per aconseguir-ho, es reforça el programa curricular amb la transmissió de coneixements i d'experiències significatives vinculades a l'activitat física i l'esport tant als alumnes dels centres com al professorat responsable.

El programa inclou:

- **Activitats d'interès per al professorat**

S'ha fet la presentació del programa *Escola, esport, ciutat* i les **jornades de formació *L'esport fa escola*** adreçades als docents, amb una durada de prop de tres setmanes als mesos d'octubre i novembre, amb una oferta global de 90 hores impartides per 40 formadors provinents de 29 institucions i entitats diferents, amb l'objectiu d'adequar el màxim les formacions a les necessitats i requisits de cada programa. En total, hi van participar 450 mestres amb nous coneixements per posar a disposició del seu alumnat.

Un cop superada la crisi sanitària, però amb una situació d'alerta i prevenció general, la sessió central es va oferir simultàniament en format presencial i telemàtic, tot amb l'objectiu de fer-ho accessible al major nombre de professors i professores possible. La conferència central, a càrrec del Xavi Forcadell, Doctor en Didàctica de l'Educació Física, tractava sobre "la importància de les emocions a l'educació física". Posteriorment, es va oferir un taller pràctic de 'reptes cooperatius' adreçat especialment als docents de primària.

- **Material didàctic**

Aquest any també s'ha mantingut l'aposta per una exhaustiva revisió del material didàctic penjat al Programa d'Activitats Escolars (PAE) engegat fa dos anys i canviant el format a les unitats didàctiques per tal d'adaptar-les a les noves característiques curriculars.

També s'ha donat continuïtat al procés d'avaluació del pla Escola, Esport, Ciutat que es va iniciar el 2021 i que encara s'allargarà alguns cursos més.

- **Servei de préstec de material esportiu i didàctic per treballar les diferents disciplines esportives a les escoles dins de l'horari lectiu.**

Pel que fa a aquest servei de préstec, Programes Municipals ha atès 237 sol·licituds de material necessari per dur a terme les activitats programades que requereixen de material específic.

D'altra banda, des del servei de préstec de material esportiu de l'IBE s'han atès 16 sol·licituds més per a la realització d'altres activitats de promoció esportiva en els centres educatius. Com és habitual, aquest curs també s'ha renovat i ampliat l'estoc de material disponible per obrir al màxim el ventall de pràctica esportiva.

• **Activitats per a l'alumnat**

Després de l'atropellat final de curs 2019-2020 i el dubitatiu inici de curs 2020-2021, tot per causa de la pandèmia de la Covid-19, el curs 2021-2022 es va poder desenvolupar novament amb total normalitat, recuperant programes que havien caigut l'any anterior per respectar la precaució pròpia de grups bombolla i també fent novament partícip la ciutadania en general, retornant la presència de familiars a activitats com l'Esport i Dansa Ara o el Flic Flac.

Amb aquestes noves condicions i la confiança recuperada en l'activitat conjunta, el conjunt d'activitats que configuren el programa Escola, esport, ciutat va registrar 80.026 inscripcions de 334 centres educatius, xifres molt similars a les prèvies a la pandèmia i que signifiquen créixer més d'un 50% respecte les inscripcions de l'any anterior.

També cal fer menció especial dels centres d'educació especial, que si ja l'any passat varen batre el rècord de participació enmig de la davallada general d'inscripcions, aquest curs 2021/2022 van tornar a superar-se amb 1.317 participants que signifiquen un 21% més respecte els 1.086 del curs anterior.

Aquesta xifra es complementa amb els 59 alumnes amb necessitats especials de centres educatius ordinaris que van participar a les activitats generalistes del programa amb els recursos del servei de l'Esport inclou de l'IBE: Ja nedo (46), Esport i Dansa (10), Biatló (2) i Beisbol (1).

Taula 14. "L'escola fa esport a la ciutat". Activitats per a l'alumnat

Institut Barcelona Esports, 2021-22

<p><u>Activitats d'aigua</u></p> <ul style="list-style-type: none"> • Ja nedo. A l'aigua! • Ja nedo <p><u>Activitats d'expressió</u></p> <ul style="list-style-type: none"> • Corre, salta i juga • Esport i Dana ara. Joan Serra • Espectacles IT Dansa • Flic Flac • Gimnàstica • Percussió corporal <p><u>Atletisme / esports combinats</u></p> <ul style="list-style-type: none"> • Biatló. Làser Run Biatló • Raid atlètic • Pentatló • Triatló. Làser Run Triatló • Esports de pel·lícula <p><u>Ciclisme</u></p> <ul style="list-style-type: none"> • Aprèn a pedalar • Pedala • Pedala sensibilitzador 	<p><u>Esport a la Natura</u></p> <ul style="list-style-type: none"> • Cavall i esport. BECH • Curses d'orientació • Escalada <p><u>Esports amb implement</u></p> <p><u>Individuals</u></p> <ul style="list-style-type: none"> • Bàdminton • Esgrima • Golf • Pilota basca • Tennis platja • Tennis taula <p><u>D'equip</u></p> <ul style="list-style-type: none"> • Beisbol • Criquet • Tamborí <p><u>Esports d'hivern</u></p> <ul style="list-style-type: none"> • Esquí alpi i de fons • Patinatge • Cúrling 	<p><u>Esports d'oposició</u></p> <p><u>Individuals</u></p> <ul style="list-style-type: none"> • Escacs • Judo <p><u>D'equip</u></p> <ul style="list-style-type: none"> • Còrffbol • Voleibol • Handbol <p><u>Esports de mar</u></p> <ul style="list-style-type: none"> • Vela doble i col·lectiva • Surf, pàdel i windsurf • Rem <p><u>Esports de roda petita</u></p> <ul style="list-style-type: none"> • Esports d'acció: skate i scooter • Hoquei patins • Patina amb ritme • Patinatge de velocitat <p><u>Esport, valors i salut</u></p> <ul style="list-style-type: none"> • Premis de valors: La competició en + • De marxa fent esport • Reptes saludables
---	--	--

Taula 15. L'escola fa esport a la ciutat. Indicadors

Institut Barcelona Esports, 2021-22

	2017-18	2018-19	2019-20	2020-21	2021-22	% d'increment darrer any
Participants en les activitats organitzades ⁽¹⁾	80.258	80.593	49.300 ⁽²⁾	51.032	80.203	57,16%
Total de centres participants	315	325	342	255	334	30,98%
Activitats ofertes	51	52	51	47	51	8,51%

(1) No es comptabilitzen les entrades lliurades per al Tennis Open Banc Sabadell Comte de Godó ni les jornades de formació del professorat

(2) Estimació de participació sobre els 82.171 inscrits a l'inici de curs

B. Homologació d'entitats organitzadores d'activitats en horari no lectiu

Aquest procés significa el reconeixement qualitatiu de les entitats organitzadores d'activitats esportives adreçades a infants i joves fora de l'horari escolar (clubs, entitats, AMPA, AFA, centres docents, empreses de gestió esportiva, etcètera), que vetllen pel compliment d'uns estàndards mínims de qualitat en la seva oferta d'activitats, així com pel que fa a la seva aportació a la cohesió social, la qualitat de vida i el benestar de la ciutadania de Barcelona.

Durant el curs 2021-22, **308 entitats** han complert els requisits d'homologació i han vist recollida la seva oferta d'activitats esportives proposades a la ciutadania a la *Guia d'oferta esportiva per a infants i joves*, que s'ha penjat al web de l'IBE a l'inici del curs.

Taula 16. Homologació d'entitats organitzadores d'activitats en horari no lectiu. Indicadors

Institut Barcelona Esports, 2022

	2017-18	2018-19	2019-20	2020-21	2021-22	% d'increment darrer any
Entitats homologades	291	297	306	318	308	-3,14%
Punts d'activitat	619	648	699	476	458	-3,78%

C. Subvencions per als participants de les activitats de promoció esportiva

L'Ajuntament disposa d'un sistema de subvencions adreçades a les famílies que té com a objectiu facilitar l'accés dels infants i els joves a la pràctica física o esportiva fora de l'horari escolar. La subvenció cobreix una part de la despesa corresponent a les activitats esportives recollides en el programa d'homologació de les famílies que ho sol·licitin i compleixin els requisits.

Després d'haver superat la incertesa sanitària del curs anterior, les famílies van reincorporar als seus fills i filles a la pràctica esportiva fora d'horari lectiu i, conseqüentment, moltes d'elles van demanar suport econòmic segons el seu nivell de renda familiar. Això va significar la recuperació postpandèmia també pel que fa aquesta campanya de subvencions. Si el curs 2020-2021 només es va exhaurir el 81% dels 3 milions pressupostats, en aquest curs 2021-2022 es va plantejar d'inici el mateix pressupost de 3 milions i es va exhaurir, motiu pel qual es va obrir una segona convocatòria amb una partida addicional d'1 milió d'euros amb l'objectiu de no deixar cap infant ni jove fora per motius econòmics. Així, a nivell global la despesa del curs 2021-2022, es va disparar fins els **3.574.132,89 euros** a repartir entre **13.936 beneficiaris i beneficiàries**, un nou rècord assolit també gràcies a l'ampliació dels barems econòmics que afavoria un major nombre de famílies amb subvenció.

El darrer trimestre del 2022 s'ha fet la convocatòria de subvencions per al curs 2022-23 amb **17.967 sol·licituds presentades, 15.365 ajuts atorgats** per un import de **3.988.452,41 euros**.

Taula 17. Subvencions per als participants d'activitats de promoció esportiva. Indicadors

Institut Barcelona Esports, 2022

	2017-18	2018-19	2019-20	2020-21	2021-22	% d'increment darrer any
Sol·licituds de subvenció presentades	15.582	17.903	16.592	13.693	16.370	19,55%
Subvencions atorgades	13.621	12.622	13.346	9.536	13.936	46,14%
Import de les subvencions atorgades (en euros)	2.950.491	2.999.996	2.214.178 ⁽¹⁾	2.432.917	3.574.133	46,91%

NOTA: Sol·licituds presentades i atorgades en la primera instància del procés d'homologació.

(1) Quantitat corresponent al 75% del total atorgat inicialment (3.008.606,53 euros)

D. Jocs escolars

Un any més, els nois i noies de Barcelona van poder gaudir dels Jocs Escolars, una competició organitzada pel Consell de l'Esport Escolar de Barcelona (CEEBS) on més enllà dels resultats hi cobra especial rellevància un aprenentatge didàctic dels valors positius propis de l'esport. Els Jocs escolars són possibles també gràcies a la col·laboració i finançament de l'IBE, canalitzat mitjançant un conveni amb el CEEBS. Aquest acord aporta recursos econòmics per l'organització amb el condicionant que es treballin alguns aspectes que permetin millorar el projecte en concordança amb els valors que està desenvolupant el propi Ajuntament. En aquesta temporada 2021-2022, es va fer especial èmfasi en la perspectiva de gènere, la inclusió dels infants amb diversitat funcional i la diversitat. Tot i l'evolució positiva, tal i com es va determinar a l'inici és un objectiu a mig termini que caldrà seguir treballant durant les properes edicions.

Pel que fa a la participació, aquest curs va comportar el major augment històric interanual dels Jocs escolars, motivat principalment per la gran davallada que va patir el projecte durant l'anterior curs 2020-2021 quan, a l'inici de curs escolar, es mantenien moltes de les restriccions sanitàries corresponents a la pandèmia de la Covid-19 i això va fer enrere moltes famílies d'inscriure els seus fills i filles per interactuar amb d'altres i, conseqüentment, es va disminuir l'oferta de places. Tot i no haver recuperat les places del curs 2019-2020 (a nivell d'inscripcions, ja que la participació real es va veure condicionada pel confinament decretat el març del 2020).

Pel que fa a la participació per sexes, els Jocs Escolars segueixen dins dels barems corresponents a la paritat de gènere (40%-60%), però a més es segueix retallant la distància de participació d'esportistes entre ambdós sexes. Aquest curs, han participat un 54,03% de nens i un 45,97% de nenes, el que significa una distància de 8,06% i una important reducció respecte els 10,22% de la temporada anterior.



Figura I. Històric de llicències CEEB

E. “Convivim esportivament”

Aquest projecte es treballa conjuntament amb la Fundació per a l’Esport i l’Educació de Barcelona (FEEB) i té com a objectiu dinamitzar activitats esportives en les zones de la ciutat on no hi ha una oferta consolidada per als infants i joves del territori, ja sigui per la manca d’agents dinamitzadors o per factors d’exclusió o altres dificultats de l’entorn.

Les activitats es plantegen conjuntament amb l’escola, la família i les entitats locals constituint un treball comunitari en el qual l’esport esdevé el vehicle per al foment de la participació, la promoció i l’apoderament dels joves i del teixit associatiu esportiu del barri.

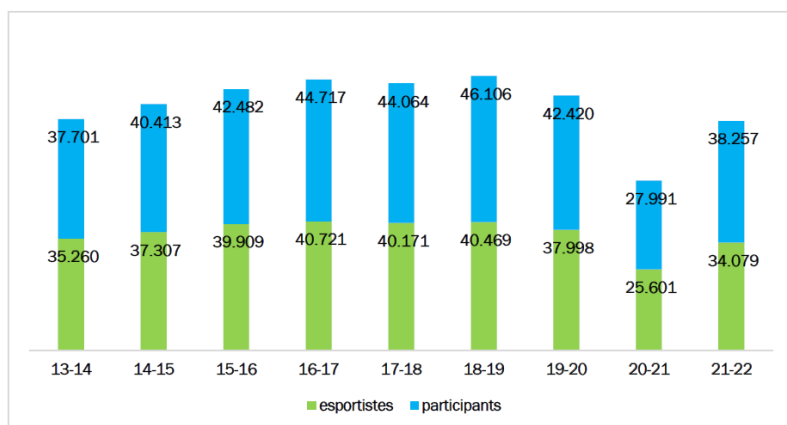
El projecte consta de dos grans eixos:

- **Pla “Aprent esportivament”**. Fomenta la pràctica esportiva entre infants i adolescents en aquells centres educatius on no existeix cap tipus d’oferta d’activitat esportiva fora de l’horari escolar o aquesta és molt pobre per motius socioeconòmics.
- **Pla “Eines per a la convivència”**. Adreçat a adolescents i joves exposats a una dinàmica de risc social i que, en la majoria dels casos, estan desvinculats del sistema educatiu i laboral. Amb aquest col·lectiu no només es treballa la participació en activitats físiques, sinó també la seva formació com a tècnics i responsables d’activitats físiques obrint-los un camí per a la seva incorporació en l’organització de les activitats.

El curs 2021-22 **han participat 3.023 infants i joves** en les activitats esportives de caire regular. Dels participants, el 65% corresponen al pla *Aprent esportivament*; el 51,7%% són noies i el 48,3% nois. Del 35% corresponent al pla *Eines per la convivència*, el 38,8% són noies.

Dels 106 monitors que han treballat el curs 2021-22, el 46% eren noies i el 54% nois, i el 34% han estat antics participants del programa.

La festa final que s’organitza anualment va tenir lloc al CEM Mar Bella i va comptar amb la participació de 1.112 infants i joves i l’assistència de 1.292 familiars.

F. Campus Olímpia i casals esportius

En la campanya de vacances d'estiu de l'Ajuntament de Barcelona, hi ha dos programes d'activitats esportives en els quals l'IBE, les seves instal·lacions adscrites i les entitats esportives de la ciutat tenen un rol destacat: Campus Olímpia i Casals Esportius. La campanya també contempla altres modalitats com les Estadets esportives i les Rutes esportives, però que es fan fora de la ciutat.

Campus Olímpia

Segons les edats a qui s'ofereixen i l'especificitat dels continguts de la pràctica, es diferencien les modalitats següents de Campus Olímpia:

- **Precampus.** Iniciació a diferents esports, sense cap especialització.
- **Campus específic.** Pràctica d'un esport preferent, combinat amb altres esports complementaris.
- **Campus singular.** Pràctica de vela, hípica i ciclisme
- **Campus poliesportiu.** Combinació de diferents esports.
- **Campus de natura.** Pràctica d'un esport preferent o bé una combinació d'esports i d'activitats a la natura.
- **Campus Jove.** Incorporació de pràctiques noves o alternatives a l'esport tradicional.

La campanya contempla també l'àmbit "Discapacitat", on es poden presentar propostes adreçades a infants i joves amb discapacitat en grup específic a qualsevol de les modalitats recollides en el bloc de lleure, esports i sociocultural.

L'estiu del 2022 s'han fet 24.208 inscripcions a les 204 activitats que s'han homologat com a Campus Olímpia, amb una participació del 42,3% de noies. Aquestes dades signifiquen un decrement de la participació respecte de l'any anterior (-21,33%). El percentatge de participació de noies, però, s'incrementa en 7,62 punts respecte a l'any anterior.

Casals esportius

Els casals esportius combinen la pràctica d'una o dues modalitats esportives amb altres pràctiques lúdiques, amb un tractament més generalista que els Campus Olímpia.

L'any 2022 s'ha produït un decrement del nombre d'activitats homologades i s'han incrementat les places ocupades. La participació femenina també s'ha incrementat.

Taula 18. Campus Olímpia i casals esportius. Indicadors

Institut Barcelona Esports, 2022

	2018	2019	2020	2021	2022	% d'increment darrer any
Campus Olímpia						
Activitats homologades	195	204	205	214	204	-4,67
Places ocupades	25.579	26.056	18.434	29.759	23.412	-21,33
Percentatge de participació de noies	41,87%	41,55%	39,75%	34,68%	42,30%	7,62pp
Casals esportius						
Activitats homologades	55	44	41	45	44	-2,22
Places ocupades	14.250	10.523	5.541	8.402	9.056	7,78
Percentatge de participació de noies	37,14%	36,87%	32,44%	31,71%	37,60%	5,89pp

Pp: punts percentuals. En els indicadors expressats en percentatge, la variació s'indica com a diferència de punts percentuals entre un any i l'altre.

G. “De marxa... fent esport!”

Un any més, des de l'IBE s'ha dut a terme aquest programa de prevenció de conductes de risc, on es promou conjuntament amb l'Agència de Salut Pública de Barcelona la realització d'activitat física per als joves de tercer d'ESO als centres esportius municipals com a alternativa als hàbits de consum tòxics. El programa també es finança de forma conjunta. El mes d'octubre s'ha formalitzat un conveni d'acord entre l'ASPB i l'IBE per fer el corresponent traspàs econòmic.

El programa preveu una primera fase de treball amb tots els alumnes dins de l'horari lectiu, en la qual visiten una instal·lació esportiva i, durant quatre hores, se'ls explica i experimenten les activitats que s'hi poden practicar, plantejant-les com una alternativa d'oci i salut per al seu temps de lleure. Com a segona fase del programa, s'ofereix als alumnes assistir al centre esportiu amb una quota bonificada de 9 euros mensuals en set instal·lacions municipals seleccionades. En les instal·lacions que no tenen quota bonificada, se'ls ofereix la quota jove de que disposin.

El curs 2021-22 han participat en la primera fase del programa un total de 3.720 alumnes (un 50,73% més que el curs anterior) de 64 centres escolars. Això representa recuperar els valors de participació d'abans de la pandèmia i fins i tot incrementar-los en un 17%.

Pel que fa a la segona fase del projecte, 2.862 alumnes s'han abonat a la quota al llarg de l'any en algun del set centres esportius municipals que participen en el projecte, amb una mitjana de 238,5 abonats al mes.

H. “Activa't als parcs”

Aquest programa fomenta la pràctica d'activitat física a l'aire lliure entre la població major de 40 anys amb l'objectiu de dur una vida activa en l'àmbit psicològic i social, trobar-se en millors condicions i disminuir el risc de malalties, mentre es gaudeix dels espais verds de la ciutat. Es duu a terme dos dies a la setmana a cada espai i ofereix dos tipus d'activitats: gimnàstiques orientals suaus (taitxí i txikung) i exercicis de motricitat i memòria. El programa té funcionament de temporada.

Taula 19. “Activa't als parcs”. Indicadors

Institut Barcelona Esports, 2022

	2017-18	2018-19	2019-20	2020-21	2021-22	% d'increment darrer any
Punts de prestació	19	20	19	19	20	5,26
Persones inscrites a 31 de desembre ⁽¹⁾	1.659	1.874	1.223	1.248	1.576	26,28
Percentatge de dones participants	76,81%	76,93%	87,5%	80,89%	83,95%	3,06 pp
Pressupost (en euros) ⁽²⁾	79.133,02	86.790,07	84.285,76	93.700,70	97.359,83	3,91

Pp: punts percentuals. En els indicadors expressats en percentatge, la variació s'indica com a diferència de punts percentuals entre un any i l'altre.

(1) Les dades del curs 2017-18 són d'inscrits a 31 de juliol

(2) El pressupost del curs 2021-22 fa referència a les aportacions de l'IBE a l'any 2022 (de gener a desembre)

Aquest curs 2021-2022 Activa't ja ha funcionat sense cita prèvia. Al mes de febrer es va obrir un nou punt d'activitat, contemplat al concurs, a la Plaça de Falset. Al mes de maig s'ha obert de nou el punt del Parc del Mirador del Poble-Sec, a partir de la demanda del Districte, oferint en dissabte un dels dies d'activitat per, d'aquesta manera, mirar de donar servei als usuaris i usuàries que no poden anar entre setmana.

Taula 20. Programa “Activa’t als parcs”. Punts de prestació i inscripcions 2021-22

Institut Barcelona Esports, 2022

Punt de prestació	Districte	Inscripcions ⁽¹⁾
Parc de la Ciutadella	Ciutat Vella	131
Parc de Joan Miró	L'Eixample	173
Jardins de la Indústria	L'Eixample	141
Jardins dels Drets Humans	Sants - Montjuic	188
Parc del Mirador del Poble-sec ⁽²⁾	Sants - Montjuic	62
Plaça de Falset ⁽³⁾	Sants - Montjuic	22
Jardins de la Maternitat	Les Corts	216
Jardins de la Vil·la Amèlia	Sarrià - Sant Gervasi	92
Jardins Mestre Balcells	Gràcia	61
Jardins de Rosa Luxemburg	Horta - Guinardó	72
Jardins de Juan Ponce	Horta-Guinardó	83
Plaça de l'Aqüeducte	Nou Barris	38
Parc de la Guineueta	Nou Barris	184
Casa de l'Aigua	Nou Barris	74
Plaça de les Basses de la Peira	Nou Barris	105
Plaça de l'Alcalde Baró de Viver	Sant Andreu	16
Parc de la Pegaso	Sant Andreu	224
Plaça de Ferran Reyes	Sant Andreu	81
Parc del Clot	Sant Martí	77
Rambla de Prim	Sant Martí	43
Total de la ciutat		2.083

(1) Inscripcions a 31 de juliol de 2022. Alguns participants van a més d'un espai d'activitat

(2) S'inicia l'activitat a maig de 2022

(3) S'inicia l'activitat a febrer de 2022

I. “Ens movem”

Dins de les iniciatives de l'actuació municipal del Pla de barris per reduir els desequilibris econòmics entre barris de la ciutat, l'Ajuntament ha continuat donant suport al programa Ens movem, que va engregar l'any 2017 amb l'objectiu de dinamitzar grups d'activitat física per a la gent gran amb professionals de l'esport a l'espai públic.

S'han mantingut els vuit punts d'activitat distribuïts per la ciutat, amb uns 213 participants: Bon Pastor, Raval, Gòtic, Barceloneta, Trinitat Vella, Roquetes, Ciutat Meridiana i Trinitat Nova. També s'han mantinguts els grups d'activitat desdoblats que es van crear durant les restriccions d'aforament per la pandèmia.

La participació mitjana per grup ha estat de 12,14 participants, tot i que existeix una gran diversitat de participació en funció dels grups, existint diferencials de fins a 24,5 punts entre un grup i un altre.

J. “L’esport inclou”

En el marc de la promoció esportiva entre el col·lectiu de persones amb diversitat funcional, s’ha continuat amb la implantació de *L’esport inclou* amb la voluntat de fer que l’accés a la pràctica esportiva sigui un fet normalitzat i universal per a totes les persones amb discapacitat.

El programa inclou diferents serveis per donar resposta a les diferents necessitats que tenen les persones que pateixen alguna discapacitat a l’hora d’integrar-se a fer activitat esportiva:

- **Auxiliars de vestidor.** S’han prestat un total de 3.989 hores de servei d’auxiliar de vestidor adreçades a 49 persones usuàries.
- **Monitors de suport per integrar a les persones en activitats ordinàries.** S’han dut a terme 6.217 hores de monitoratge directe adreçades a 190 persones durant el curs 2021-22.
- **Informació i assessorament.** S’han fet 3 assessoraments presencials.
- **Formació específica per intervenir en esport adaptat.** S’han organitzat sis accions formatives, amb una participació total de 76 persones. D’aquestes accions formatives, tres s’han organitzat entre els mesos de gener i juny i tres, entre octubre i desembre.
- **Préstec de material.** S’han tramitat 34 peticions de material de préstec orientat a l’esport adaptat o inclusiu. El material més sol·licitat han estat les cadires de rodes i els jocs de *boccia*.

Relacionat amb el programa *L’esport inclou*, també s’han dut a terme algunes actuacions transversals:

- Jornada inclusiva. Es va realitzar el 25 de setembre al passeig de Gràcia. Es manté el canvi d’ubicació del 2021, i emmarcada dins del programa de festes de la Mercè 2022, es continua potenciant la visualització i difusió de l’esport inclusiu a la ciutat.
- Dins dels programes escolars del pla *Escola, esport, ciutat*, hi han participat:
 - 1.122 nois i noies de centres d’educació especial en el programa “Ja nedo a l’aigua”.
 - L’activitat “Aprèn a pedalar” va tenir 88 participants.
 - També s’ha donat suport a 59 alumnes amb necessitats especials de centres ordinaris per participar en les activitats Ja nedo (46), Esport i dansa ara (10) Biatló (2) i Beisbol (1).
- En el programa de subvencions ordinàries, s’han atorgat 140.900 euros a 63 projectes o activitats que promouen específicament la inclusió de les persones amb discapacitats a l’activitat física o l’esport.
- Dins de les competicions escolars organitzades pel CEEB, hi ha hagut dues modalitats d’esport adaptat: futbol i bàsquet, amb un total de 97 participants.
- L’IBE ha continuat donant suport a projectes inclusius, com ChapoTEA mos o Juguem!, amb 6 i 19 participants, respectivament.

- També s'ha donat suport a projectes específics com:
 - al grup d'adolescents amb el trastorn d'Asperger, els quals fan bàdminton de forma regular al CEM la Mar Bella, amb un total de dotze participants.
 - al grup de natació adaptada del CEM Can Cuiàs, amb un total de 50 participants regulars a la setmana.

K. Oficina de l'Esport de Barcelona (OEB)

L'Oficina de l'Esport de Barcelona (OEB) és un recurs que l'Ajuntament posa a disposició de la xarxa associativa esportiva de la ciutat per rebre suport, de manera gratuïta, en la gestió de les seves activitats i projectes. L'OEB informa i assessora, tant de manera presencial com telefònica o electrònica, en matèries laborals, jurídiques, comptables, de comunicació i mediambientals, així com sobre els diferents tràmits que poden ser necessaris per a les entitats amb les administracions públiques: subvencions, ajuts, campanyes o presentació de pliques, entre d'altres.

El resum de les dades d'atenció d'aquest any és el següent:

- **305 entitats ateses en 536 accions d'assessorament**
- **3 Newsletters publicades i 31 comunicats de servei enviats (programació de formacions i informació de serveis)**

Pel que fa a la comunicació amb les entitats, el canal directe i unidireccional del *Whatsapp Business* ha crescut en aquest segon any de vida en un 21% fins a les 503 entitats esportives subscrites.

La valoració del servei ofert per l'OEB segueix essent molt positiu segons els processos d'avaluació facilitats a les entitats:

- > La qualitat del servei es valora en 8,6/10.
- > La qualitat de l'assessorament es valora en 8,5/10.
- > La valoració del temps de resposta es fixa en 8,3/10.
- > El 98,6% de les entitats i associacions ateses recomanarien la utilització d'aquest servei.

Una altra de les tasques que té encomanada l'OEB és donar suport en el manteniment i actualització del cens d'entitats esportives de la nostra ciutat. Durant aquest 2022, s'han incorporat 10 noves entitats a aquesta base de dades i s'han actualitzat 25 fitxes.

Finalment, cal fer menció al servei formatiu que promou l'OEB amb l'objectiu d'ajudar i millorar la preparació dels clubs i associacions esportives de la ciutat, amb formacions dirigides a tots els seus estaments, des dels quadres directius fins als responsables tècnics, fins i tot amb interès per als propis esportistes.

Tot i el restabliment de la normalitat després de la crisi sanitària, s'ha decidit mantenir una aposta majoritària per la modalitat de sessions telemàtiques, ja que afavoria molt la participació per part de les entitats. Val a dir, per contra, que moltes entitats s'inscriuen a aquestes sessions telemàtiques de forma provisional com a mostra d'interès en la temàtica però sense tenir clara la possibilitat de participar-hi, fet que deriva en que poc més d'un 50% dels inscrits s'acabin connectant en algun moment a la respectiva sessió. Tot i així, la valoració general és molt positiva, amb una assistència global de **574 persones** a les **20 sessions formatives i informatives** que es van oferir, establint una mitjana de 29 assistents per sessió.

El nivell de satisfacció general de les persones assistents a les sessions formatives també ha estat molt elevat. En acabar cada sessió formativa, l'OEB passa un formulari de valoració als assistents, on la valoració mitjana de és de 8,61/10.

L. Subvencions ordinàries

Des de l'IBE es dona suport als agents que promocionen i generen pràctica esportiva i activitats físiques a la ciutat mitjançant l'atorgament d'ajuts econòmics als projectes que coincideixen o reforcen les línies plantejades en el Programa d'acció municipal, principalment en els àmbits de la promoció esportiva i l'organització d'esdeveniments esportius a Barcelona ciutat.

L'any 2022 s'han rebut 308 projectes de subvenció de 203 entitats, dels quals han rebut suport 243, de 167 entitats beneficiàries. En total, s'han atorgat 2.373.000 euros en ajuts. Això suposa un descens del 3% en ajuts respecte l'any anterior, tot i que l'ajut econòmic mitjà per entitat s'ha incrementat un 2,8% fins els 14.209,58 euros.

Taula 21. Subvencions ordinàries. Indicadors

Institut Barcelona Esports, 2022

	2018	2019	2020	2021	2022	% d'increment
Sol·licituds de subvenció atorgades	273	237	228	252	243	-3,57
Sol·licituds de subvenció rebudes	383	351	320	285	308	8,07
Entitats que han sol·licitat subvenció	203	198	202	191	203	6,28
Import de les subvencions atorgades (en euros)	2.641.595	2.162.450	2.380.260	2.447.200	2.373.000	-3,01

M. Esport i gènere

Durant l'any 2022 es va implementar el Pla d'acció 2021-2023 del Gabinet d'Equitat de Gènere de l'IBE, creat en 2021 amb els objectius de promoure i fomentar la participació sense desigualtats de gènere en l'esport i incorporar de manera transversal la perspectiva de gènere (des de la pràctica esportiva i el disseny d'instal·lacions fins a la planificació, execució i avaluació de plans i programes). Aquest pla es va desenvolupar en un full de ruta més ampli a través de la **Mesura de Govern Esport i Gènere** en juny 2022.

La Mesura de Govern Esport i Gènere té com objectiu promoure la igualtat real i efectiva en l'àmbit esportiu de la ciutat eradicant les desigualtats de gènere, introduir la perspectiva de gènere, fomentar la participació i la visibilització femenina en la pràctica i la gestió esportiva, garantir esdeveniments plenament igualitaris i convertir els espais esportius en entorns segurs. La Mesura de Govern es va elaborar en col·laboració amb la Direcció de Serveis de Gènere i Polítiques del Temps i amb un procés participatiu amb el Grup d'Equitat de Gènere del Consell Municipal d'Esports. Amb una diagnosi de la realitat de l'esport amb perspectiva de gènere, la Mesura contempla 52 accions específiques que l'IBE executarà durant 2022 i 2025, estructurades en 6 grans eixos:

1. *Canvi institucional*
2. *Promoció de la pràctica esportiva*
3. *Sostre de vidre*
4. *Equipaments esportius*

5. *Esdeveniments esportius*

6. *Esport a l'espai públic*

Al grup interdepartamental del Gabinet d'Equitat de Gènere format per membres de cada departament li correspon l'impuls, coordinació, desenvolupament i seguiment de les accions.

Entre les accions implementades durant el 2022 mencionem:

1. **Guia per a entitats esportives “Esport i gènere”**. Elaboració, difusió i presentació d'una eina àgil, fàcil i entenedora per facilitar la incorporació de la mirada de gènere en les entitats esportives de la ciutat. Per a l'elaboració del contingut, es va formar un grup de treball del Grup d'Equitat de Gènere del Consell Municipal d'Esport. La guia té un format de llibret, està disponible en paper i online, en català i castellà i en un format més sintètic de pòster distribuït per totes les entitats esportives homologades.
2. **8 formacions en modalitat presencial i online** amb un total de 20 hores pel personal de l'IBE, per entitats esportives i per equipaments esportius amb temàtica de gènere:
 - a. Plans i mesures d'igualtat en àmbit esportiu (per entitats esportives)
 - b. Comunicació inclusiva i llenguatge no sexista en àmbit esportiu (per entitats esportives i equipaments esportius)
 - c. Protocol de prevenció, detecció, acció davant les violències sexuals en activitats esportives amb persones adultes (per entitats)
 - d. Protocol de prevenció, detecció, acció davant els maltractaments i les violències sexuals cap a infants i adolescents (per entitats i equipaments)
 - e. Diversitat afectivo sexual i de gènere en àmbit esportiu (pel personal IBE i entitats esportives)
 - f. Perspectiva de gènere a l'IBE (pel personal IBE)
3. Elaboració, difusió i implementació del **Protocol de prevenció, detecció, acció davant les violències sexuals en activitats esportives amb persones adultes**. El protocol, presentat durant el Torneig de Tennis Banc Sabadell, va ser acompanyat de formació per entitats durant el mes de juny 2022.
4. Aplicació dels **protocols de l'IBE de prevenció, detecció i actuació envers violències sexuals** tant en activitats amb infants i adolescents com en activitats amb adults, en entitats esportives i equipaments esportius. Es realitza un seguiment i assessorament dels casos i es centralitza al Pla de Sistemes la informació relacionada a les adhesions de les entitats, protocols propis de les entitats etc.
5. Difusió de **recursos pedagògics per treballar l'equitat de gènere en l'esport en el marc del Programa d'esport escolar**, per al professorat d'escoles de secundària sobre tot, però també de primària. Es tracta d'unitats didàctiques per abordar temes de gènere en horari lectiu que aborden, entre d'altres temes, la presència de l'esport femení en mitjans de comunicació, les referents en l'esport femení, els estereotips de gènere, la segregació horitzontal a l'àmbit esportiu, noves masculinitats, etc. Igualment es fa difusió d'un decàleg per reduir les desigualtats de gènere a les classes d'educació física. Per altra banda, a la Jornada d'obertura de formacions pel professorat del 19 d'octubre de 2022, es va organitzar una conferència inaugural sobre : Equilibri entre els usos del temps i la pràctica d'esport escolar per a una millor qualitat de vida, dins del marc de la Capitalitat Mundial de Polítiques del Temps.

6. **Realització d'accions positives en clau de gènere en el marc d'esdeveniments esportius** amb l'objectiu de promoure i visibilitzar l'esport femení i fomentar la participació femenina en esdeveniments, com:
 - a. La creació d'un *foto-call* sobre l'esport femení en el marc d'esdeveniments esportius.
 - b. Implementació d'un servei de llar d'infants per a les famílies participants a la Cursa de la Mercè.
 - c. El programa Mares Escoles amb l'objectiu de fomentar la participació de les dones amb carregues de cura les curses, ha facilitat amb la col·laboració de 7 escoles i AFAs subvencionar la inscripció de 600 dones i filles adolescents a la Cursa de la Dona.

7. **Suport per a la implementació de mesures i plans d'igualtat a les entitats esportives.** En col·laboració amb la Oficina d'Esports i la Direcció Serveis de Gènere i Polítiques del Temps es va organitzar en gener 2022 la formació sobre **Plans d'igualtat i mesures d'igualtat per entitats esportives**. Igualment totes les peticions rebudes per la Oficina de l'Esport relacionades a l'àmbit de les mesures d'igualtat estan derivades al Gabinet d'Equitat de Gènere (*genereiesport@bcn.cat*) que dona resposta a la petició. Les consultes estan relacionades a la incorporació de la perspectiva de gènere a l'entitat, la creació i adhesió als protocols de prevenció de les violències sexuals, l'organització de formacions relacionades a gènere, organització de jornades de sensibilització o bé de dona i esport etc. Accions a destacar:
 - a. Formació sobre perspectiva de gènere amb la Federació Catalana de Patinatge (juny 2022) i amb entitats i equipaments del districte de Sant Andreu (maig 2022).
 - b. La sessió específica del Grup d'Equitat de Gènere del Consell Municipal d'Esports per compartir per les entitats (CET10, Eurofitness, Martinenc) experiències en el procés d'elaboració dels plans d'igualtat (juliol 2022).
 - c. Suport per l'acció Setmana de la Dona per l'entitat UE Horta amb una sèrie d'activitats orientades cap a la igualtat de gènere en esports (set-oct 22).
 - d. Presentacions de la Guia Esport i Gènere davant dels Consell d'Esports de Districtes (Sant Andreu, Gracia, Ciutat Vella) i entitats.
 - e. Article de fons al 15è Quadern Dones i Esport sobre Eines metodològiques per fer una diagnosi d'un pla d'igualtat per entitats esportives – Anna Rovira GISEAFE- INEFC (octubre 2022).

8. Juntament amb la Direcció de Planificació Estratègica i Innovació es va realitzar **l'estudi sobre els 12 itineraris de running de la ciutat des d'una perspectiva de gènere** a partir d'un check-list inclusiu, amb l'objectiu de fer propostes de millora d'aquests circuits esportius en espai públic per garantir condicions d'igualtat i seguretat.

9. **Elaboració dels decàlegs de gènere de cada departament de l'IBE a partir de la formació en igualtat i perspectiva de gènere.** El Gabinet d'Equitat de Gènere organitza en col·laboració amb la Direcció de Serveis de Gènere i Polítiques del Temps, INEFC i el Club Panteres Grogues una formació obligatòria de 7 hores (5h presencials i 2h online) sobre la perspectiva de gènere i la diversitat sexual i de gènere en àmbit esportiu amb els objectius de reconèixer els mecanismes i situacions de desigualtat i discriminació per raó de gènere en l'entorn esportiu, conèixer les estratègies i els mecanismes d'incorporació del principi d'igualtat de gènere en el funcionament de l'Ajuntament i

en les seves polítiques i adquirir eines per fomentar una gestió de l'esport més igualitària des de la perspectiva de gènere. Al final de la formació, cada departament de l'IBE elabora un decàleg de gènere del departament i es prevé en 2023 una valoració de la implementació 'aquests decàlegs.

10. **Aplicació de les recomanacions** recollides en l'estudi per la 'Incorporació de la perspectiva de gènere en el disseny, implantació i gestió dels equipaments de la Ciutat de Barcelona' i la Mesura de Govern d'equipaments amb perspectiva de gènere. Es va formar un grup de treball per elaborar un document amb criteris prioritaris per la incorporació de la perspectiva de gènere en equipaments esportius per compartir amb les empreses i entitats gestores. El document és la base d'un díptic-poster "Equipaments esportius amb perspectiva de gènere" previst en 2023.
11. **Creació d'una nova categoria del Premi Dona i Esport** per promoure i visibilitzar les dones en càrrecs directius o dones emprenedores en l'esport. Amb l'edició 15 dels Premis Dones i Esport es va introduir una nova categoria: Dona Dirigent esportiva i es van presentar 21 candidates amb càrrecs directius d'entitats o emprenedores, el màxim de candidatures que es van rebre en una modalitat durant les 15 edicions.
12. **Nou format de la pàgina web i del Quadern Dones i Esport.** Durant 2022 es va fer un canvi de format de la pàgina web Dones i Esport i del Quadern Dones i Esport amb una freqüència de publicació bianual.
13. Es va signar entre Institut Barcelona Esports i el Club Esportiu Panteres Grogues un **manifest de col·laboració en matèria d'igualtat i garantia dels drets de les persones LGTBI**, a l'àmbit de l'esport. Aquesta col·laboració és concreta en programes de formació o elaboració de circuit de denúncia contra les violències LGTBI-fòbiques.
14. Participació i realització de **ponències en diverses taules interinstitucionals**: Taula Interinstitucional per a la prevenció de les violències sexuals en la infància i l'adolescència, Taula de l'Estratègia contra la feminització de la pobresa i la precarietat (EFPP), Taules de referents municipals al Pla municipal per la diversitat sexual i de gènere i el Pla de Justícia de Gènere. Durant el 2022, es van realitzar varies accions, mencionades anteriorment de les 18 accions de l'àmbit Esport del Pla de Justícia de Gènere 2021-2025 i de les 9 accions del àmbit esport del Pla Municipal per la diversitat sexual i de gènere 2017-2030.

N. Joventut esportiva, societat activa

En col·laboració amb la Diputació de Barcelona, es realitza un projecte amb l'objectiu d'utilitzar l'esport com a eina d'inclusió, abordant la disminució de l'abandonament esportiu i el sedentarisme a partir d'acompanyar joves en risc d'exclusió social perquè generin el seu projecte de vida a partir d'hàbits saludables i competències extrapolables a tots els àmbits vitals.

Aquest projecte, que es realitza a diferents municipis de la província de Barcelona, a la nostra ciutat es realitza al districte de Sant Martí, als barris de la vora del riu Besós. L'entitat que ha coordinat i aportat el personal tècnic ha estat ASME.

En total, durant el 2022, han realitzat 13 activitats puntuals de diferents esports: tenis taula, bàsquet, futbol sala, voleibol i esports de roda petita. Han aconseguit fer dos grups d'activitat esportiva de caràcter regular, participant setmanalment, i on un d'aquests grups és format únicament per noies.

O. Aquafit

En col·laboració amb la Generalitat de Catalunya, es realitza una prova pilot d'un projecte que busca beneficis del medi aquàtic per a persones amb discapacitat física.

Hi han participat 10 persones, que realitzen sessions individuals setmanals amb un fisioterapeuta durant 45 minuts. La instal·lació on s'ha realitzat el projecte és el CEM Can Felipa. Els i les participants també han pogut gaudir d'una persona auxiliar de suport al vestidor.

La prova ha tingut bons resultats i s'intentarà donar continuïtat al 2023.

P. Premis i reconeixements

Amb l'objectiu de donar suport a les persones i entitats referents en la promoció de l'Esport i els seus valors, l'IBE ha organitzat els seus premis.

Premi Dona i Esport

Aquest premi té com a finalitat fer visible el paper de les dones en l'àmbit de l'esport i destacar aquelles persones i entitats que han tingut un paper destacat en la difusió de la dona en el món de l'esport.

L'any 2022 s'ha afegit una nova modalitat de reconeixement: Dona dirigent esportiva, per promoure i fer visibles les dones en càrrecs directius o dones emprenedores en el món de l'esport.

El nombre de candidatures va assolir un nou rècord, amb 71 en la seva totalitat.

Les guanyadores d'aquesta 15a edició han estat:

- Pilar Lladó i Badia (Promoció esportiva, Premi Mireia Tapiador, entre 12 candidatures presentades)
- Sílvia Vidal Martí (Dona esportista, entre 11 candidatures)
- Mónica Planas (Mitjà de comunicació, entre 11 candidatures)
- Club esportiu Les Panteres Grogues (Club esportiu de la ciutat, entre 16 candidatures)
- Mariona Corbella Virós (Dona Dirigent Esportiva, entre 21 candidatures)

Com cada any, vinculat al Premi Dona i Esport, l'any 2022 s'ha publicat l'edició número 15 del *Quadern Dones i esport* amb un nou format i nova periodicitat de publicació¹¹.

Premis Compta fins a tres

Aquest 2022 sí que va significar la recuperació d'aquests premis vinculats als valors positius que promou l'esport i que no s'havien pogut organitzar des del 2018. La XIX entrega de premis 'Compta fins a tres' es va celebrar el 14 de juny, juntament amb els premis 'La competició en positiu' relativa a la Biatló i Triatló escolar d'aquest any. En el Marc del Casino de l'Aliança del Poblenou, els sis guanyadors d'aquesta edició van ser:

- Javier Román: Escola Cardenal Spínola de la ciutat de Barcelona, coordinació tècnica.
- Júlia Vilà: presidenta de l'AFA de l'escola Provençals durant molts anys i ara, ha passat a ser presidenta de l'AFA de l'Institut Salvador Espriu.
- Bàsquet Lluïsos de Gràcia: per la iniciativa 'Blaus amb valors'

¹¹ Podeu trobar aquest quadern (i els anteriors) al següent enllaç:

https://ajuntament.barcelona.cat/donesiesport/sites/default/files/2022-11/Quadern_Dona_i_Esport_22.pdf

- Família Carreño: grup de tutors i tutores de joc de voleibol amb un nexa familiar. Dues generacions de la mateixa família
- Conjunt de gimnàstica rítmica Sempre guanyem: inclusió d'una gimnasta amb discapacitat visual que entrena i competeix dins aquest conjunt amb total normalitat
- Premi especial 'Josep Sardà' a la trajectòria: Associació Esportiva Ciutat Vella

Q. Altres accions

Més enllà dels programes habituals que es desenvolupen des d'aquest Departament, també hi ha accions que s'han realitzat aquest any 2022 de manera excepcional, però amb el mateix objectiu final de garantir la promoció de l'activitat física i l'esport.

Presentació al Saló Nàutic

El Saló Nàutic del 2022, que va tenir lloc entre el 12 i el 16 d'octubre, va donar un enfocament més central a la pràctica esportiva donada l'arribada de la Copa Amèrica de vela a la nostra ciutat el 2024. Aquest esdeveniment esportiu, el més important que acollirà la ciutat des dels Jocs Olímpics de 1992, és un dels motius per a la transformació del Port Olímpic. Aquesta renovació tenia un espai propi dins el Saló Nàutic i en aquest marc es va oferir una presentació conjunta de l'IBE i la Federació Catalana de Vela per donar a conèixer la promoció dels esports de mar entre els joves de secundària en el marc dels programes municipals de promoció esportiva en edat escolar. Aquesta presentació, oberta al públic, va ser seguida en directe per 35 persones.

Estudi de necessitats d'espais esportius

La nostra no és una ciutat sobrada d'equipaments esportius i hi ha alguns ubicats als centres educatius que poden desaparèixer o reduir-se amb el projecte 'Transformem els patis' promogut pel propi Ajuntament de Barcelona. Això té una afectació directa sobre les entitats esportives barcelonines i també sobre els infants que desenvolupen activitat esportiva fora d'horari lectiu. Amb l'objectiu de conèixer les utilitzacions actuals i necessitats d'aquestes entitats, l'IBE va donar continuïtat a la feina de diagnosi iniciada a finals del 2021 al districte de l'Eixample. En aquest 2022, es va encarregar –a l'auditoria esportiva Itik, igual que l'any anterior- l'estudi d'altres dos districtes especialment tensionats pel que fa a la disponibilitat d'espais esportius: Gràcia i Ciutat Vella.

Participació al grup motor de 'Transformem els patis'

El Departament de Promoció Esportiva és el representant de l'IBE en defensa de la pràctica esportiva al grup motor del projecte 'Transformem els patis'. Durant el 2022 va participar tant a les reunions d'anàlisi dels avantprojectes de la 2ª edició –reformes que es feien durant aquell estiu- com també en la contextualització prèvia del que succeeix esportivament als centres que participen en la 3ª edició relativa al curs 2022/2023 i que s'executaran l'estiu del 2023. Els representants posen sobre la taula quines activitats fora d'horari lectiu es desenvolupen en aquells patis, quines entitats ho desenvolupen, si existeixen espais alternatius habilitats al seu entorn i, un cop presentats els avantprojectes de reforma, defensar l'existència i manteniment de les pistes poliesportives i, en cas de plantejar-se reduccions o eliminacions, donar a conèixer les entitats afectades i l'impacte que pot tenir aquesta al teixit esportiu del barri i entre els infants i joves de la zona per tal que el projecte pugui ser replantejat.

Col·laboració amb 'tardes educatives'

La Direcció d'Educació de l'Ajuntament pretén posar en marxa una campanya de subvencions a les activitats extraescolars no esportives ofertades per entitats o empreses homologades o, com ells ho presenten, habilitades. Tenint en compte la dilatada experiència de l'IBE amb les activitats homologades i les subvencions a infants per les activitats extraescolars esportives des del 2015, els responsables van demanar suport tècnic i col·laboració per conèixer l'organització, gestió i avaluació que es feia d'aquests ajuts per part de l'IBE. A més a més, el plantejament és que aquests nous ajuts siguin compatibles amb els esportius i el plantejament informàtic desenvolupat per l'IBE és que ambdues campanyes, que es publicarien de forma paral·lela o pràcticament simultània, comparteixin l'aplicació de gestió per un millor aprofitament de recursos. Durant tot el 2022, especialment a l'últim trimestre, s'han fet nombroses reunions presencials i telemàtiques donada la complexitat d'aquests processos.

Revisió del mapa d'actius de la ciutat

La Direcció de Salut de l'Ajuntament de Barcelona va posar en marxa, anys enrere, un mapa d'actius amb l'objectiu de donar a conèixer als professionals de la salut quins recursos immediats i al seu entorn podien oferir als veïns i veïnes de la ciutat. Després d'una primera prova, que ja va comptar amb la col·laboració de l'IBE, el 2022 va ser l'any de la seva posada en funcionament definitiva i normalitzada. Dins d'aquest procés, l'IBE va aportar nombrosos actius esportius i saludables distribuïts per tota la ciutat i repartits entre el Departament de Promoció i la Direcció d'Instal·lacions, segons el lloc concret on s'hi desenvolupen. A finals d'aquest primer any, aquest servei mapificat compta ja amb més de 1.000 actius, dels quals més d'un 20% han estat aportats per l'IBE.

Subvenció del documental sobre 'Víctor Tomàs'

La productora audiovisual catalana Esport Global compta amb un canal de productes documentals focalitzats en els esportistes del país. Dins d'aquests, es va proposar la col·laboració en la producció del documental sobre Víctor Tomàs, el capità del Barça d'handbol que es va veure obligat a retirar-se abans de temps per una afectació coronària. El jugador, nascut a Barcelona, amb un palmarès que inclou tres Copes d'Europa i un Mundial de seleccions, és una referència indiscutible per als més petits i petites i per això es va optar per fer una aportació econòmica condicionada al desenvolupament d'una unitat didàctica lligada al documental per posar a disposició del professorat de primària i secundària. El documental, que va ser emès a finals de 2022 a Esport 3, va estar cofinançat amb la Secretaria General de l'Esport, la Generalitat de Catalunya, la Diputació de Barcelona i Grifols. L'excel·lent producte final d'aquest projecte, penjat al TV3 a la carta, es pot veure mitjançant aquest enllaç <https://www.ccma.cat/tv3/alcarta/e3/esport-global-victor-tomas/video/6163995/>

Sensibilització envers la contaminació marítima

La triatló escolar del curs 2021-2022 va tenir lloc el 8 de juny que és l'efemèride mundial dels oceans. En ser Barcelona una ciutat costera, es va aprofitar aquest esdeveniment per fer un acte de sensibilització sobre la contaminació marítima en col·laboració amb Adidas. Quan els participants, de 2n i 4t d'ESO, acabaven de participar en la prova eren conduïts a un espai de recuperació. Allà passaven per un espai d'estiraments i reactivació física i, posteriorment, rebien una breu sessió informativa d'un professor universitari especialitzat en medi ambient per tal de conèixer els nivells de contaminació als nostres mars i quines accions podien fer per revertir la situació.

4. Direcció de Planificació Estratègica i Innovació

Els principals àmbits de treball de la Direcció de planificació estratègica i innovació durant aquest any han estat relacionats amb la realització d'estudis i enquestes, la gestió dels indicadors dels plans, programes i esdeveniments impulsats, coordinats o que reben el suport de l'IBE, així com el seguiment de la gestió dels equipaments esportius municipals, la gestió del Consell Municipal de l'Esport, i la coordinació del lideratge de l'Ajuntament en la impulsó del Barcelona Sports Hub, el hub d'innovació tecnològica aplicada a l'esport.

○ **Barcelona Sports Hub (BSH)**

Aquest any, a més a més de continuar en l'estructuració del hub, s'han realitzat diferents accions de promoció del projecte, fonamentalment basades en participar en esdeveniments adreçats al sector sport tech dutes a terme a Barcelona al llarg de l'any, així doncs, el Barcelona Sports Hub ha estat presentat a:

- les jornades REACT BCN 2022
- el Pro Sport Congres 2022, organitzat per 2Playbook i INDESCAT
- el 4YFN dins de l'edició del Mobile World Congress
- l'Europe Sport Biz Barcelona 2022
- l'edició de Smart City 2022

Amb aquesta mateixa finalitat, s'han creat comptes específics del BSH a Instagram i Twitter amb la intenció d'informar de les diferents fites assolides, així com de la presència del projecte en diferents foros, així com per compartir el posicionament i opinió respecte al projecte d'alguns players significatius dins del sector sport tech. Mitjançant la generació d'una inicial newsletter ("la hubsletter") i la producció de petites entrevistes a diferents agents representants del sector ("tech-talks").

En definitiva, per tal de contribuir a generar, de manera pausada, però constant, una certa presència comunicativa del projecte en el sistema esportiu més proper i local, que permeti amb major facilitat assolir una de les primeres estratègies que el projecte s'ha proposat: la generació de la Comunitat del Barcelona Sports Hub.

Una estratègia que s'acompanya d'altres accions, que consisteixen en:

- Suport a l'emprenedoria sport tech, suport a les start ups i/o projectes empresarials, principalment mitjançant:
 - El programa B-Step (gestionat per Barcelona Activa SA)
 - La incubadora de l'Estadi Olímpic de Montjuïc (impulsada per Barcelona de Serveis Municipals – BSM)
- Gestió del talent i adopció de la cultura de la innovació.
- La captació de recursos econòmics i de fons d'inversió de suport a les iniciatives empresarials que el Hub pugui aglutinar.
- Impulsió del City Sports Lab Barcelona, com a espai de proves i laboratori per a nous productes, projectes i iniciatives innovadores d'aplicació tecnològica al món de l'esport.

Finalment, s'ha realitzat una tasca d'exploració i determinació de les necessitats de suport tecnològic amb el que caldrà dotar el virtual hub del Barcelona Sports Hub per tal de dotar-lo d'una nova web, en format app que permeti poder atendre les necessitats d'obtenció d'informació i

serveis que proposi el Hub a qui es faci membre, així com poder facilitar de la manera més eficient la interacció entre els propis membres, o entre aquests i el propi hub.

○ **Observatori de l'Esport de la ciutat de Barcelona.**

Mitjançant l'Observatori de l'Esport de la ciutat de Barcelona, l'IBE ha recollit informació de les activitats pròpies desenvolupades pels seus departaments així com del sector esportiu de la ciutat realitzant i col·laborant en la redacció d'estudis i informes i proveint de dades a l'organització.

D'aquestes actuacions en destaquem les següents:

➤ **Estudis de la pràctica esportiva.**

Enquesta dels hàbits esportius a Barcelona 2022¹². En col·laboració amb el Departament d'Estudis d'Opinió de l'Ajuntament de Barcelona, es va fer aquest estudi a partir d'una enquesta feta en el mes de maig a 1.500 persones residents a Barcelona. L'estudi estava previst per al 2021, però per la situació de la pandèmia es va decidir ajornar-lo fins al 2022.

L'estudi ens mostra una disminució de la pràctica esportiva entre la població major de 17 anys, que passa del 71,6% de l'any 2017 al 66,4% del 2022. Tot i així, es manté com un nivell de pràctica molt elevat en relació a d'altres estudis a nivell europeu. L'estudi també mostra una major intensitat de pràctica entre els practicants, alhora que un acostament entre el percentatge de pràctica de la població femenina i masculina.



Enquesta dels hàbits esportius de la ciutat de Barcelona 2022



¹² Podeu consultar l'Enquesta dels hàbits esportius Barcelona 2022 en el següent [enllaç](#)

Pel que fa referència als motius de la pràctica esportiva, aquells relacionats amb la salut es mantenen com uns dels elements principals, mentre que la manca de temps també es manté com a causa de la no pràctica.

Estudi dels hàbits esportius de la població en edat escolar. L'any 2022 també s'ha dut a terme l'estudi dels hàbits esportius de la població en edat escolar de la ciutat de Barcelona. En aquest cas, l'índex de pràctica esportiva (77,4%) ha augmentat lleugerament en relació al darrer estudi, fet l'any 2018, quan l'índex era de, 76,1%.

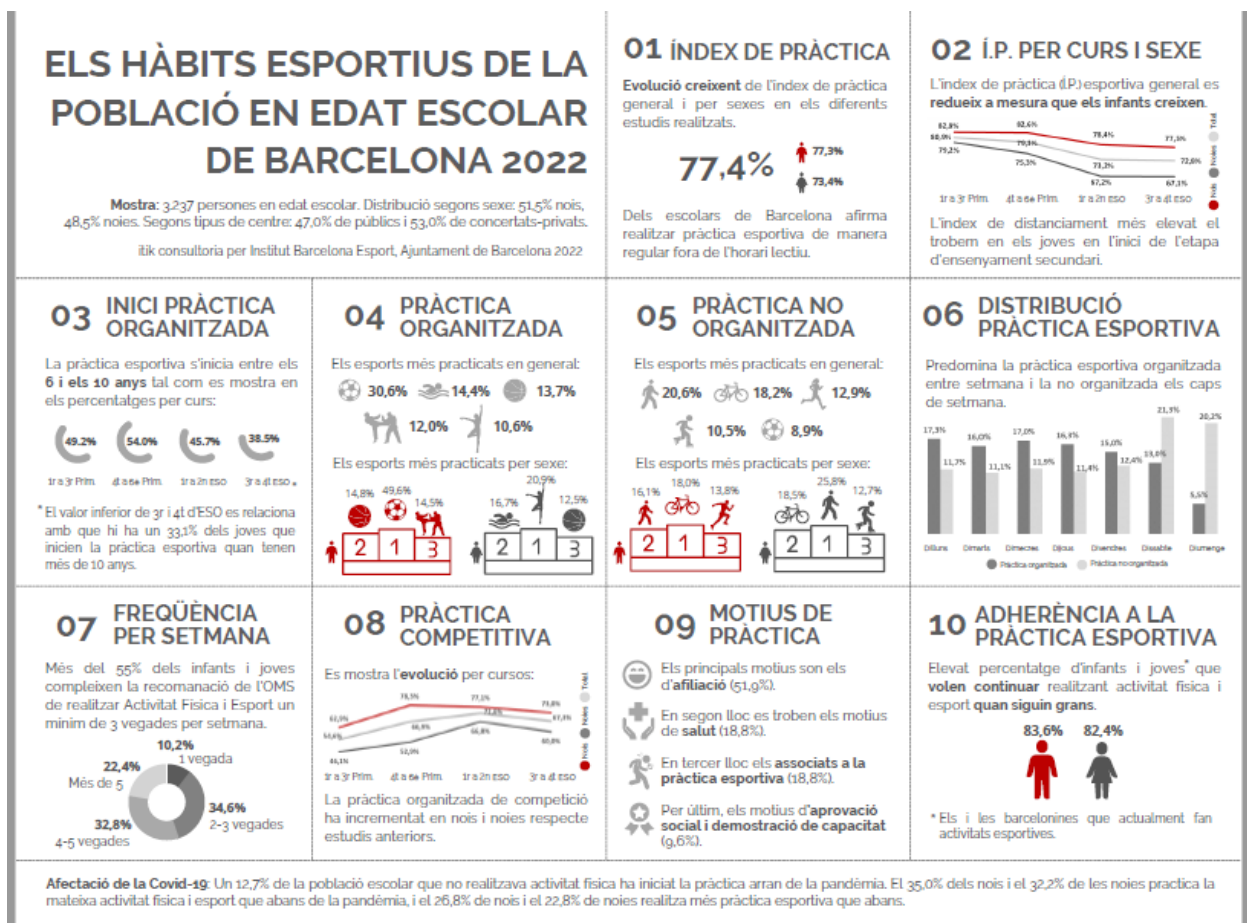

Altres estudis. A finals del 2022 també s'han començat a treballar altres estudis els resultats dels quals es tindran a principis del 2023: Estudi de les entitats federades de la ciutat de Barcelona (Bloc 1), Normativa aplicable a l'esport, Estudi de proposta d'indicadors econòmics de l'esport a la ciutat de Barcelona.

➤ **Manteniment de bases de dades.**

L'Observatori de l'Esport manté i explota un conjunt de bases de dades sobre el sector esportiu de la ciutat, d'entre les quals destaquem:

- **Directorí d'agents esportius de la ciutat de Barcelona.** Amb més de 1.800 registres, incorpora entitats esportives, associacions i empreses que treballen en l'àmbit de l'organització, la gestió, la promoció o l'estudi de l'esport. En la gestió del Directorí participa l'Oficina de l'Esport de Barcelona (OEB) i es col·labora amb el Nou Fitxer General d'Entitats Ciutadanes (NFGEC) de la ciutat.
- **Cens d'equipaments esportius municipals.** Recull les dades de les instal·lacions esportives municipals de Barcelona.
- **Catàleg de serveis.** Recull de la informació i dades de producció dels diferents serveis proveïts per l'IBE.

○ **Provisió d'indicadors i redacció d'informes.**

A partir de la informació de les bases de dades i els altres estudis, des de la Direcció de Planificació Estratègica i Innovació s'ha proveït d'indicadors referents tant als serveis i activitats pròpies de l'IBE com del sector esportiu de la ciutat a diferents departaments i projectes de l'Ajuntament de Barcelona, com els corresponents a l'Anuari estadístic de la ciutat, la Carta de Serveis del portal de Transparència de l'Ajuntament, Mapa d'Actuacions del Mandat, indicadors per a plans municipals, indicadors de gènere, indicadors econòmics, etc.

○ **Gestió del manteniment i evolutius de les aplicacions del Pla de Sistemes**

El Pla de Sistemes de l'IBE és un conjunt d'aplicacions genèriques i departamentals que faciliten l'ús de la informació i la gestió dels serveis dels departaments de l'IBE. Des de la Direcció s'han coordinat les demandes de manteniment i evolució de les diferents aplicacions per part dels responsables dels serveis fent d'interlocutors davant de l'IMI i dels proveïdors dels serveis tecnològics. En l'any 2022, les aplicacions que han format part d'aquest Pla de Sistemes han estat:

- Aplicacions comunes:
 - Cens d'Equipaments esportius
 - Cens d'Agents dinamitzadors de l'esport
 - Cens d'Esdeveniments esportius
 - Catàleg de Serveis
 - Calendari
- Aplicacions departamentals:
 - Activitats PAE
 - Préstec de material
 - Esport inclou
 - Comunicació

- **Suport a la Secretaria del Consell Municipal de l'Esport de Barcelona i la dinamització dels seus grups de treball.**

L'espai principal de participació municipal en l'àmbit de l'esport a la ciutat és el Consell Municipal de l'Esport de Barcelona (CMESPORT).

El Consell es compon de 89 persones en representació de la corporació municipal, de federacions esportives, d'associacions, clubs i entitats esportives, d'entitats i empreses gestores d'equipaments públics i privats, de l'àmbit universitari de les ciències de l'esport i de l'activitat física, dels col·legis professionals de periodistes, metges i llicenciats en educació física i esport, de les federacions d'associacions de pares i mares d'alumnes, i de persones esportistes, ex-esportistes o persones de vàlua reconeguda en el món de l'esport.

L'any 2022 l'Ajuntament de Barcelona ha aprovat el nou Reglament de Participació Ciutadana, que regula els òrgans de participació en els diferents àmbits d'actuació. Seguint aquest procés, enguany s'ha posat en marxa l'expedient d'aprovació del nou Reglament del Consell Municipal de l'Esport, amb un text adaptat a la nova normativa i que incorpora accions per a la millora de la pluralitat de la seva composició i alguns elements relacionats amb l'eficiència de la seva gestió. S'ha treballat conjuntament amb la Secretaria Jurídica de l'IBE, la Direcció de Serveis de la Secretaria General, la Direcció de Serveis de Gènere i Polítiques de Temps, la Direcció de Serveis Jurídics de la Gerència de Recursos i el Departament de Transparència i Bones Pràctiques.

Consell Plenari i Comissió Permanent

El **15 de desembre** es va celebrar el **Consell Plenari del 2022**, on es va fer una sessió presencial a la sala d'acte de la Fundació Barcelona Capital Nàutica amb una assistència de 52 persones. La sessió també es va poder seguir en format telemàtic.

Els àmbits de treball que es van plantejar a la sessió van ser:

- Informació del procés d'aprovació del nou Reglament de règim intern del Consell Municipal de l'Esport
- Tancament del Pla Estratègic de l'Esport 2012-2022
- Estat d'execució del Pressupost 2022 de l'IBE
- Pavelló Blau. Copa Amèrica 2024
- Barcelona Sports Hub. Incubadora de l'Estadi Olímpic
- Presentació de resultats de:
 - *Enquesta dels hàbits esportius de la població adulta de Barcelona 2022*
 - *Estudi dels hàbits esportius de la població en edat escolar de Barcelona 2022*

Al llarg de l'any s'han celebrat dues Comissions Permanents els dies 5 de maig i 28 de novembre.

Grups de Treball

Els grups de treball que s'han mantingut en funcionament al llarg del 2022 han estat:

- **Grup de treball d'equitat de gènere.** Els temes que s'hi ha treballat han estat la presentació de la Mesura de govern Esport i Gènere, els plans d'igualtat en les entitats esportives, la presentació del centre LGTBI de Barcelona, el projecte d'estudi dels circuits esportius amb perspectiva de gènere, així com temes de formació d'equitat de gènere a les entitats, protocols de prevenció...

S'han realitzat 4 reunions durant aquest any i hi han participat 25 persones expertes de diferents col·lectius (universitats, COPLEFC, entitats esportives, Direcció de feminismes, etc.).

En el context de la mesura de Govern: **Esport i Gènere**, i més concretament en l'àmbit de **l'Esport a l'Espai Públic** i en col·laboració amb el **grup de treball d'Equitat de Gènere del Consell Municipal de l'Esport de Barcelona**, s'ha realitzat una anàlisi dels circuits esportius per caminar i córrer de la ciutat de Barcelona amb perspectiva de gènere.

S'han analitzat 14 circuits, en base a uns criteris previs acordats, on es feia observació de diferents aspectes com: l'accessibilitat, el transport, elements d'entorn, urbans i percepció de seguretat. Una vegada feta l'observació i identificació de les diferents variables, s'ha fet una valoració i propostes de millora. Aquesta feina s'ha materialitzat en un informe referent al servei de suport per l'anàlisi, detecció i millora dels circuits esportius per caminar o córrer, amb perspectiva de gènere, en punts de la ciutat de Barcelona.

- **Grup de treball Pavelló Blau.** Com a resultat de la feina del grup, s'ha elaborat el **Pla d'Acció Pavelló Blau 2022-2030**¹³, que es va presentar el sis d'abril als participants del grup i a d'altres persones del sistema esportiu que treballen en aquest entorn amb més de 250 assistents.

- o **Coordinació i seguiment de la tramitació de les respostes a les queixes i suggeriments de la ciutadania en matèria d'esports (IRIS).**

L'Institut Barcelona Esports ha donat resposta a les queixes i suggeriments en matèria esportiva dels ciutadans mitjançant el programa IRIS. Durant l'any 2022, el nombre de demandes ha disminuït en relació a l'any anterior (**884** davant de les 941 del 2021).

Aquest any s'ha donat d'alta un nou operador d'IRIS a l'Institut Barcelona Esports, la Secretaria Jurídica, donat que, tot i que té molt poques demandes, aquestes són molt específiques.

Un altre canvi funcional en la gestió de l'IRIS ha estat la incorporació del número de matrícula del / de la cap de departament o director/a en la signatura de les respostes trameses. Aquest fet representa un salt qualitatiu davant les respostes que donem a la ciutadania, ja que identifiquen i personalitzen molt més les comunicacions amb el ciutadà.

La Direcció que presenta un nombre més important de demandes continua sent Promoció esportiva i esdeveniments, amb un 53,39% del total. El temps mig de resposta és de 9,05 dies, molt per sota de l'estàndard de referència que està establert en contestar abans de 30 dies. Les temàtiques més referides s'han mantingut en relació als anys anteriors: informació de subvencions, ajuts a famílies per activitats esportives fora d'horari lectiu, desacord amb l'ajut donat i demandes relacionades amb instal·lacions esportives (preus, abonaments i manteniment).

¹³ Podeu consultar el Pla d'acció 2022-2030 del Pavelló Blau en el següent [enllaç](#).

Taula 22. Iris. Queixes i suggeriments

Institut Barcelona Esports, 2022

Descripció	2019	2020	2021	2022	% d'increment darrer any
Demandes donades d'alta	679	1.386	941	884	-6,06%
Demandes tancades	650	1.351	909	859	-5,50%
Temps mig de resposta (dies)	13	7,8	9,4	9,1	-3,19%
% compliment del temps de resposta*	97,20	98,20	97,16	99,29	2,13pp
Altes per departament					
Esports	123	198	25	41	64,00%
Comunicació	15	8	13	4	-69,23%
Esdeveniments i promoció esportiva	370	958	614	472	-23,13%
Instal·lacions esportives	154	201	235	288	22,55%
Obres	17	21	54	78	44,44%
Secretaria Jurídica	-	-	-	1	-

○ El criteri és donar resposta dins dels 30 dies posteriors a l'alta de la demanda.

○ Altres accions de Coordinació estratègica

La Direcció de Planificació Estratègica i Innovació també s'encarrega de coordinar alguns processos transversals de l'Institut Barcelona Esports amb la col·laboració de la resta de departaments. De l'any 2022 en destaquem:

- Mapa d'Actuacions del Mandat 2019-2023
- Coordinació del Grup d'eficiència energètica
- Elaboració i presentació del Pla d'Acció del Pavelló Blau 2022-2030

5. Formació, estudis, ponències

Les accions principals, emmarcades en els **plans i programes de formació** de l'IBE de l'any 2022, han estat les següents:

- Les jornades de formació del programa “L'esport fa escola” adreçades als docents d'educació física dels centres educatius de Barcelona van recuperar el seu format presencial, a les instal·lacions de l'INEFC Barcelona, i va arribar a 450 mestres de primària i secundària de diferents centres educatius.
- Dins del programa “L'esport inclou” s'han organitzat sis accions formatives, amb una participació total de 73 professionals, amb l'objectiu de millorar la qualitat en la prestació dels serveis a les persones amb discapacitat des dels equipaments i les entitats esportives.
- L'Oficina de l'Esport de Barcelona ha organitzat 20 sessions formatives, amb un total de 574 assistents.
- Formacions al personal tècnic i els monitors i monitores de les entitats esportives que organitzen les activitats extraescolars. Aquest curs la proposta ha estat focalitzada en recursos didàctics per diferents esports, uns individuals (judo, gimnàstica artística i gimnàstica rítmica) i uns altres d'equip (futbol i futbol sala, bàsquet i voleibol). Els continguts d'aquestes formacions també incorporaven conceptes sobre el funcionament de l'Esport al Dia, l'aplicació posada a la seva disposició per a la programació i gestió tècnica de les activitats extraescolars homologades i l'eina del Community, on els tècnics i tècniques poden intercanviar les seves propostes i mètodes de treball. En total, en aquestes formacions que combinaven sessions presencials amb telemàtiques, van participar 111 tècnics i tècniques, amb el futbol i futbol sala (34) i la gimnàstica rítmica (23) com els més demandats.

En relació als estudis realitzats durant l'any 2022, cal destacar:

- Diagnosi i identificació de l'ecosistema e-sports a la ciutat de Barcelona, i organització d'una trobada de contrast amb els principals agents del sector.
- Sessió de treball amb les entitats gestores dels equipaments esportius municipals per a la definició de mesures i estratègies de millora de l'eficiència energètica.

6. Relacions internacionals i institucionals

En aquest apartat, destaquem les diferents reunions i participacions que el president del consell rector de l'IBE, el Regidor d'Esports, Sr. David Escudé ha dut a terme:

- Trobada amb el Vicepresident 1r del COI, Sr. Juan Antonio Samaranch, per estudiar possibilitats de col·laboració futures.
- Assistència a l'Assemblea Anual de la Xarxa de Ciutats Olímpiques celebrada a Lausanne en el 2022.
- Reunions amb el president del CSD, Sr. José Manuel Franco, per mantenir relacions i conèixer els nous responsables de l'entitat.
- Reunions amb el secretari general del Ministerio de Deporte y Cultura, Sr. Víctor Francos, per mantenir relacions i conèixer els nous responsables de l'entitat.
- Reunions amb la regidora de l'Ajuntament de Madrid, Sra. Sofia Miranda, per compartir experiències relacionades amb la gestió de la pandèmia, compartir idees en relació a la gestió de les polítiques esportives municipals i creació i lideratge de la Xarxa de ciutats esportives d'Espanya.
- Reunions amb el president del COE per mantenir relacions amb la principal entitat privada esportiva del país.
- Participació en el Barcelona Sport Biz Europe Congress celebrat en el 2022 (concretar dates)
- Reunions amb diferents presidents de federacions esportives espanyoles i catalanes (RFEP, RFEN, RFEA, FEB, FECAPA, RFET, RFEP, RFEF).
- Reunions amb la UFEC i el seu president per establir lligams de col·laboració i mantenir relacions institucionals.
- Inauguració del congrés esportiu internacional **PRO Sportstech** organitzat per la revista 2PlayBook i INDESCAT.

ENTITATS VINCULADES

1. De la Fundació Navegació Oceànica Barcelona (FNOB) a la Fundació Barcelona Capital Nàutica

Des del seu naixement, el 2005, a la Fundació Navegació Oceànica Barcelona (FNOB) va centrar l'activitat en la promoció de la vela oceànica. En aquest 2022, però, ha ampliat la seva missió per convertir Barcelona i Catalunya en referents globals en l'àmbit nàutic, en el seu sentit més ampli. Des de l'impuls per l'economia blava, la conservació dels mars, la divulgació científica i la promoció educativa i cultural del mar. La victòria de la candidatura de Barcelona per acollir la 37a edició de la Copa Amèrica ha estat un impuls per a la Fundació, però la nostra missió i visió continuen intactes, 17 anys després. Diem adéu a la **Fundació Navegació Oceànica Barcelona** i hola a la **Fundació Barcelona Capital Nàutica (FBCN)**.

De les activitats dutes a terme al llarg del 2022, en destaquem les següents:

Base Mini Barcelona. La Base Mini Barcelona és el centre més important d'entrenament, tecnificació, formació, organització de regates i manteniment d'embarcacions de classe Mini al Mediterrani. Durant el 2022 des de la Base Mini 6.50 s'han acollit una vintena de projectes de navegació.

Regata Solo Med. En col·laboració amb el Club Nàutic de Sa Ràpita (Mallorca), des de la Base Mini i la Fundació es va estrenar aquesta regata de la Classe Mini 6.50. Més de 800 milles en solitari, entre Barcelona, Balears i la Comunitat Valenciana.

Participació a regates. El Mini 6.5 construït a la Fundació ha participat a Regata 4 Clubs_Veles per l'Alzheimer (amb La Nona), la Marenostrom (amb La Nona), XII Regata Mini Barcelona (ministres de la Base Mini).

Projecte educatiu "22 dies en 22 peus. Aventura en solitari a l'Atlàntic". Aquest projecte és una eina educativa, duta a terme en col·laboració amb el Museu Marítim de Barcelona, que proposa a alumnes de primària i secundària un seguiment en directe de la regata Mini Transat 2021. Xifres: prop de 5.500 alumnes participants.

"Run for the oceans" amb Adidas. Esdeveniment esportiu liderat per Adidas, a escala global, que aprofita l'esport per crear consciència sobre l'amenaça de la contaminació plàstica marina. En l'edició del 2022, la Fundació Barcelona Capital Nàutica ha gestionat i coordinat el Programa Educatiu. Xifres: 300 alumnes participants

Xerrades "Vola al món a vela". Proposta per presentar davant infants i adolescents de Jesuïtes Gràcia - Col·legi Kostka, per seduir-los i introduir-los al món de la vela. Les xerrades consisteixen a explicar com els regatistes que donen la volta al món dormen, s'alimenten i conviuen en un espai tan reduït durant tant de temps.

Projecte White Shadow. Conveni de col·laboració amb l'interessant projecte que proposa fer la volta al món amb l'esperit i la tecnologia dels anys 70. La Fundació hi cedeix les instal·lacions i hi col·labora fent activitats formatives i de divulgació.

Projecte Mini Global Race 2024. És un projecte que ha permès incorporar a la Fundació la Classe Oceànica 5.80, la classe més petita de vaixells. Al maig es va signar un conveni amb l'Associació Esportiva Vela Oceànica 5.80 Barcelona que permet la incorporació a l'activitat divulgativa de la Fundació dels tres projectes espanyols que es preparen per a la volta al món que salparà des d'Antiga l'any 2024. Durant el 2022 s'ha començat la construcció de l'embarcació.

Pavelló Blau. Col·laboració en l'elaboració del Pla d'acció del Pavelló Blau al llarg del 2021 i 2022 liderant la taula de treball vinculada a mar i com a redactors de les propostes recollides, posades en comú de resultats, prioritzant i ponderant les propostes. El Pla d'acció 2022-2030 del Pavelló Blau es va presentar oficialment en un acte el 26 de març de 2022. Posteriorment, la Fundació ha col·laborat en les tres primeres sessions del desplegament del Pla participant en les sessions d'abril, maig i juny a l'Institut Barcelona Esports.

2. Fundació Barcelona Olímpica

La Fundació Barcelona Olímpica (FBO) es va constituir al 1993 pel Comitè Organitzador de Barcelona'92, S.A. amb la finalitat de difondre l'esperit i la realitat dels Jocs Olímpics de Barcelona, així com promoure els valors culturals, ètics, esportius i de tot ordre que emanen de l'ideari olímpic, sent un dels seus objectius específics *l'establiment, el manteniment i la promoció d'una exposició i un centre d'informació permanent i d'investigació a l'abast del públic, que il·lustri sobre els Jocs Olímpics de Barcelona i tot el que van representar.*

En data 25 de novembre del 2008, l'Ajuntament de Barcelona i la Fundació Barcelona Olímpica (FBO) van signar un conveni pel qual, entre d'altres compromisos, l'Ajuntament encarregava la gestió i explotació del **Museu Olímpic i de l'Esport J.A. Samaranch (MOE)** a la FBO, mantenint la propietat del mateix, i dotant-la de la partida pressupostària necessària.

Recursos

Per a l'exercici 2022 la FBO ha disposat d'un pressupost ordinari d'1.485.000 euros, amb una aportació municipal d'1.368.500 euros.

Per a dur a terme les activitats de la Fundació es compta amb la plantilla següent:

Taula 23. Recursos humans 2022 (31 de desembre)

Fundació Barcelona Olímpica, 2022

Categoria	Homes	Dones	Total
Direcció	1	-	1
Responsables de departament	4	2	6
Tècnics	1	2	3
Personal de sala al museu	3	-	3
Total	9	4	13

Resum de l'activitat realitzada al llarg del 2022

Les principals activitats organitzades per la FBO han estat:

Activitats

- Actes de celebració del **30è aniversari dels Jocs Olímpics i Paralímpics de Barcelona 1992**
- Conferències del cicle **"El Valor de l'esport al segle XXI"**.
- 12a edició del **"BCN Sports Film Festival"**
- **"XI premi Art Sobre Paper"**
- Participació en el **"Festival de la infància"**
- Participació en les activitats de les festivitats de Santa Eulàlia, Festes de La Mercè, Dia Internacional dels Museus i Nit dels Museus.
- Participació en la segona edició de l'activitat **"Viu Montjuïc"**

Exposicions

Les principals exposicions presentades al Museu Olímpic i de l'Esport han estat:

Sala temporal

- **Tokyo 2020: l'esport com a eina per canviar el món** (fins el 23 de gener de 2022)
- **Beijing 2022: Junts per un futur compartit** (del 25 de gener al 3 de juliol)

- **Olimpíada Cultural. Un esclat artístic per a Barcelona** (del 12 de juliol al 15 de gener del 2023)

Espai 2

- Fotosport – **Biennal Internacional de Fotografia de l'Esport**. (Bianual)
- Exposició fotogràfica “**Historia de los Deportes de Nieve en España**” (del 3 de novembre del 2021 al 30 d'octubre)
- Exposició fotogràfica “**Buscant l'Instant Decisiu**” Amb la col·laboració de l'Institut d'Estudis Fotogràfics de Catalunya (del 2 de novembre al 2 d'abril de 2023)

Visites al Museu

L'any 2022 el Museu va rebre **41.873 visitants** que representen un 95,09% més que l'any anterior. Des del Museu també s'han realitzat 3.100 visites guiades a l'Estadi Olímpic.

El desglossament d'aquestes visites es detalla a continuació segons la tipologia de la visita:

Taula 24. Visites al Museu Olímpic i de l'Esport

Fundació Barcelona Olímpica, 2022

Visita General	
Visita al Museu individual	20.161
Portes obertes Santa Eulàlia	529
Portes obertes La Mercè	275
Portes obertes Dia dels museus	234
Portes obertes Nit dels Museus	757
Portes obertes Dia Olímpic	130
Portes obertes 1r diumenge de mes	1.572
Visita Grups escolars	
Visita lliure	7.924
Visita lliure + visita a l'estadi	83
Descobreix els amics d'en Cobi	494
Visita guiada al museu	2.313
Sessió iniciació a l'olimpisme	797
Les vacances al museu	102
Descobrint Barcelona 92	1.096
Recorda els Jocs de Barcelona'92	63
Treball de síntesi	163
Sense límits ¹⁴	3.392
Sense gènere ¹⁵	1.041
Sessió de cinema presencial	399
Penja la teva samarreta olímpica	28
Deixa't atrapar pels Jocs de Barcelona'92	59
Descobreix Beijing 2022	96
Parlem de Barcelona	41
Sense esport	124
Total	41.873

¹⁴ Activitat educativa per sensibilitzar als escolars en la normalització dels col·lectius amb diversitat funcional i pràctica d'un esport adaptat

¹⁵ Activitat educativa per conèixer casos reals d'esportistes amb diversitat de gènere i prendre consciència de l'esport com a eina d'inclusió.

Centre d'Estudis Olímpics

Les seves principals accions al llarg del 2022 han estat:

- Projecte "Memòria Oral". Un dels principals objectius d'aquest projecte és conservar, registrar i difondre l'esperit de les personalitats que han dedicat part de la seva vida a divulgar els valors olímpics i esportius. El projecte s'ha iniciat mitjançant l'enregistrament de testimonis de diferents personalitats que van tenir un paper rellevant en l'èxit organitzatiu dels Jocs Olímpics i Paralímpics de Barcelona 1992. Amb les primeres entrevistes s'ha realitzat un documental, titulat "30 mirades, 30 anys després" el qual relata, a través de 30 protagonistes com es va desenvolupar l'esdeveniment esportiu més important de la història de la ciutat de Barcelona.
- Presentació del Llibre Aula d'Història número 10 "Barcelona 1923: els campionats del món en pistes cobertes" al Real Club de Tennis Barcelona.
- Presentació del llibre Aula d'Història número 11 "Anvers 1937: la delegació catalana"
- Publicació del llibre Aula d'Història número 12, amb el títol "L'olimpíada cultural: un esclat artístic per a Barcelona".
- Publicació del llibre Aula d'Història número 13, amb el títol "50 anys dels Jocs de 1972".

Altres

- Obtenció del Segell de Qualitat del CIP (Consell d'Innovació Pedagògica de l'Ajuntament de Barcelona) de les activitats educatives.
- Renovació de la certificació **Biosphere** de sostenibilitat turística, de reconeixement internacional.
- Participació en la **VII Marató d'Estalvi Energètic** duta a terme el mes de febrer amb el resultat d'un estalvi del 4,49% de consums energètics, un 17,50% d'aigua i un 4,42 d'emissions de CO₂ respecte al mateix període de l'any anterior

Susana Closa Castella

Gerent de l'Institut Barcelona Esports