

INFORMES ESTADÍSTICS

La població estrangera a Barcelona

Gener 2008

PRESENTACIÓ

El Departament d'Estadística presenta les xifres i indicadors de la població estrangera resident a Barcelona i la seva evolució.

El treball s'estructura en dues parts. A la primera part, es fa un anàlisi aprofundida de les característiques de la població estrangera resident a la ciutat de Barcelona, a partir de la lectura del fitxer de padró continu de la població amb data 1 de gener de 2008. La lectura dona un total de 280.817 estrangers en residents estrangers empadronats a la ciutat de Barcelona, que representen el 17,3% del total de la població resident a la ciutat.

El nombre de residents d'origen estranger ha incrementat durant l'any 2007 en 30.028 persones. L'increment interanual durant el 2007 va ser del 11,97%, l'increment més baix des de l'any 2000, si exceptuem el que va passar durant l'any 2006.

L'any 2006 cal considerar-lo com excepcional atès que la disminució d'empadronats estrangers es va deure fonamentalment al efecte de l'entrada en vigor de la normativa sobre la caducitat del padró dels residents d'origen extracomunitari sense permís de residència permanent que va suposar donar de baixa a 32.874 empadronats. Per tant, es recomana realitzar la comparació de les xifres de l'u de gener de 2008 amb les de l'u de gener de 2006.

Cal recordar que la llei que regula al padró permet l'empadronament de persones sense domicili fix. A efectes purament administratius se'ls assigna l'adreça de les dependències municipals dels serveis socials dels districtes municipals.

En aquest informe, igual que s'ha fet en anys anteriors, s'ha optat no incloure aquests estrangers sense domicili fix en cap districte; d'aquesta manera no s'alteren els resultats territorials. S'ha creat un "no consta districte de residència" per incloure aquests casos.

A la segona part de l'informe es realitza un recull de dades estadístiques sobre la població estrangera resident a la ciutat, quan això és possible, o bé a d'altres àmbits superiors, quan no es disposa d'informació referida al municipi. S'analitzen, entre d'altres temàtiques, el mercat de treball, l'ensenyament, el moviment demogràfic i es compara el pes de la població estrangera de Barcelona amb d'altres àmbits territorials.

ÍNDIX

PART I: PERFIL DE LA POBLACIÓ ESTRANGERA A BARCELONA. GENER 2008

	Pàg.
1. Evolució de la població estrangera a Barcelona. 1996-2008	
1. Per continents	11
2. Resum del període 2007-2008	12
Mapes de la població estrangera	
3. Per països d'Europa	17
4. Per països d'Àsia	18
5. Per països d'Àfrica	19
6. Per països d'Amèrica	20
7. Per països d'Oceania	21
2. Perfil dels estrangers a Barcelona segons àrees geogràfiques. Gener 2008	
1. Dades generals	25
2. Edat i sexe	26
Gràfics de les piràmides d'edat dels estrangers	
3. Lloc de naixement	29
4. Evolució del perfil dels estrangers. 2001-2008. Absoluts	30
5. Evolució del perfil dels estrangers. 2001-2008. Percentatges	31
3. Perfil dels col·lectius no comunitaris més nombrosos a Barcelona. Gener 2008	
1. Evolució. 2001-2008	35
2. Equador. Absoluts, percentatges i mapa	37
3. Bolívia. Absoluts, percentatges i mapa	41
4. Pakistan. Absoluts, percentatges i mapa	45
5. Perú. Absoluts, percentatges i mapa	49
6. Marroc. Absoluts, percentatges i mapa	53
7. Colòmbia. Absoluts, percentatges i mapa	57
8. Xina. Absoluts, percentatges i mapa	61
9. Argentina. Absoluts, percentatges i mapa	65
10. Brasil. Absoluts, percentatges i mapa	69
11. República Dominicana. Absoluts, percentatges i mapa	73
12. Filipines. Absoluts, percentatges i mapa	77
4. La població estrangera per districtes i barris (73 + 2). Gener 2008	
1. Evolució als districtes. 2002-2008	83
2. Per barris (73 + 2). 2008	84
3. Evolució a les zones estadístiques. 2007-2008	86
4. Perfil dels estrangers	87
5. Rànking de nacionalitats al districte 1. Ciutat Vella	88
6. Rànking de nacionalitats al districte 2. Eixample	89
7. Rànking de nacionalitats al districte 3. Sants-Montjuïc	90
8. Rànking de nacionalitats al districte 4. Les Corts	91
9. Rànking de nacionalitats al districte 5. Sarrià-Sant Gervasi	92
10. Rànking de nacionalitats al districte 6. Gràcia	93
11. Rànking de nacionalitats al districte 7. Horta-Guinardó	94
12. Rànking de nacionalitats al districte 8. Nou Barris	96
13. Rànking de nacionalitats al districte 9. Sant Andreu	98
14. Rànking de nacionalitats al districte 10. Sant Martí	100

PART II: RECURS D'ALTRES DADES ESTADÍSTIQUES DELS ESTRANGERS

	Pàg.
1. Estrangers i mercat de treball	
1. Perfil de l'atur registrat per nacionalitats a Barcelona. 2007	107
2. Perfil dels contractes registrats per nacionalitats a Barcelona. 2007	108
3. Perfil dels contractes registrats a estrangers per àmbits territorials. 2006	109
4. Perfil dels estrangers afiliats a la seguretat social per àmbits territorials. 2006	110
5. Estrangers afiliats a la seguretat social per continents, nacionalitats i àmbits territorials. 2006	111
2. Estrangers i ensenyament	
1. Perfil dels alumnes no universitaris per nacionalitats a Barcelona. Curs 2006-07	115
2. Població i alumnes no universitaris per nacionalitats a Barcelona. 2007	116
3. Evolució dels alumnes no universitaris per nacionalitats a Barcelona. 2002-2007	117
4. Alumnes no universitaris per nacionalitats i districtes. Curs 2006-07. Absoluts	118
5. Alumnes no universitaris per nacionalitats i districtes. Curs 2006-07. Percentatges	119
6. Perfil dels alumnes no universitaris per àmbits territorials. Curs 2005-06	120
3. Població estrangera a d'altres àmbits territorials	
1. Evolució de la població estrangera per àmbits territorials. 2004-2006	123
2. Evolució de la població estrangera a alguns municipis. 2004-2006	124
3. Rànkings de nacionalitats per àmbits territorials. 2006	125
4. Població estrangera d'algunes ciutats europees. 2006	125
5. Perfil dels estrangers amb targeta de residència per àmbits territorials. 2006	126
6. Estrangers amb targeta de residència per continents, nacionalitats i àmbits territorials. 2006	127
4. Moviment demogràfic	
1. Evolució del moviment demogràfic per nacionalitat a Barcelona. 2002-2006	131
2. Naixements per districtes i nacionalitat. 2002-2006	132
3. Naixements per zones estadístiques i nacionalitat. 2006	133
4. Evolució dels naixements per nacionalitat del pares. 1996-2006	134
5. Evolució d'indicadors de natalitat per nacionalitat. 1996-2006	134
6. Evolució dels naixements per nacionalitat i edat de la mare. 1996-2006. Absoluts	135
7. Evolució dels naixements per nacionalitat i edat de la mare. 1996-2006. Percentatges	136
8. Evolució de l'edat mitjana de la mare segons ordre de naixement dels fills. 1996-2006	137
9. Naixements per nacionalitat dels pares. 2006	137
10. Indicadors de natalitat per nacionalitats a Barcelona. 2006	138
11. Naixements de mare estrangera per àmbits territorials. 2004-2006	139
12. Defuncions per districtes i nacionalitat. 2002-2006	139
13. Defuncions per zones estadístiques i nacionalitat. 2006	140
14. Principals nacionalitats dels naixements i defuncions a Barcelona. 2006	141
15. Evolució dels matrimonis per nacionalitat i edat mitjana dels conjugues. 1996-2006	141
16. Evolució dels tipus de matrimonis per nacionalitat. 1996-2006. Absoluts	142
17. Evolució dels tipus de matrimonis per nacionalitat. 1996-2006. Percentatges	142
18. Immigrants per districtes i nacionalitat. 2002-2006	143
19. Emigrants per districtes i nacionalitat. 2002-2006	144
20. Altes per omisió per districtes i nacionalitat. 2002-2006	145
21. Baixes per inscripció indeguda per districtes i nacionalitat. 2004-2006	146
22. Immigrants per zones estadístiques i nacionalitat. 2006	147
23. Emigrants per zones estadístiques i nacionalitat. 2006	148
24. Altes per omisió per zones estadístiques per districtes i nacionalitat. 2006	149
25. Baixes per inscripció indeguda per zones estadístiques i nacionalitat. 2006	150
26. Principals nacionalitats dels immigrants, emigrants, omissions i inscripcions indegudes a Barcelona. 2006	151
27. Rànkings per municipis de la província de Barcelona dels immigrants segons nacionalitat. 2006	152
28. Rànkings per municipis de la província de Barcelona dels emigrants segons nacionalitat. 2006	153
29. Rànkings per municipis de la província de Barcelona del saldo migratori i nacionalitat. 2006	154

1. Evolució de la població estrangera a Barcelona. 1996-2008

1.Evolució de la població estrangera a Barcelona. 1996-2008

1.Per continents

	<i>Gener</i> <i>2001</i>	<i>Gener</i> <i>2002</i>	<i>Gener</i> <i>2003</i>	<i>Gener</i> <i>2004</i>	<i>Gener</i> <i>2005</i>	<i>Gener</i> <i>2006</i>	<i>Gener</i> <i>2007</i>	<i>Gener</i> <i>2008</i>	<i>Taxa</i> <i>creixement</i> <i>2008-2007</i>
TOTAL ESTRANGERS	74.019	113.809	163.046	202.489	230.942	260.058	250.789	280.817	12,0
% sobre tota la població	4,9	7,6	10,7	12,8	14,2	15,9	15,6	17,3	
Europa	16.286	22.924	33.111	44.483	52.835	63.195	71.662	85.105	18,8
Unió Europea (dels 27)	13.786	18.467	26.240	35.586	42.576	51.144	59.688	71.405	19,6
Unió Europea (dels 15)	12.712	16.211	21.873	29.851	35.356	42.283	50.544	59.058	16,8
Resta Unió Europea	1.074	2.256	4.367	5.735	7.220	8.861	9.144	12.347	35,0
Europa central i oriental	1.884	3.757	6.067	7.840	9.068	10.712	10.489	12.019	14,6
Resta d'Europa	616	700	804	1.057	1.191	1.339	1.485	1.681	13,2
Àsia	12.175	17.934	26.412	30.954	36.810	42.507	39.552	47.302	19,6
Orient mitjà	893	1.147	1.346	1.607	1.812	1.910	1.595	1.742	9,2
Àsia central	7.012	11.604	18.528	21.375	26.204	31.462	29.727	36.378	22,4
Sud-est Asiàtic	3.534	4.302	5.435	6.535	7.190	7.434	6.872	7.826	13,9
Japó	736	881	1.103	1.437	1.604	1.701	1.358	1.356	-0,1
Àfrica	10.044	13.893	17.002	19.321	20.818	22.336	19.080	20.408	7,0
Àfrica del nord i Magrib	8.242	11.291	13.939	15.725	16.827	17.947	15.330	16.114	5,1
Àfrica Subsahariana	1.525	2.244	2.638	3.106	3.448	3.790	3.239	3.749	15,7
Àfrica central i meridional	277	358	425	490	543	599	511	545	6,7
Amèrica	35.378	58.944	86.364	107.517	120.197	131.694	120.232	127.668	6,2
Amèrica del nord	1.170	1.413	1.930	2.631	3.268	3.746	3.011	3.093	2,7
Amèrica central	6.985	9.003	11.978	15.168	17.447	19.462	17.253	19.399	12,4
Amèrica del sud	27.223	48.528	72.456	89.718	99.482	108.486	99.968	105.176	5,2
Oceania	99	114	157	214	282	326	263	271	3,0
Apàtrides i països sense relació diplomàtica	37	(1)	(1)	(1)	(1)	(1)	(1)	63	-

(1) Aquest any no estan comptabilitzats.

Font: Departament d'Estadística. Ajuntament de Barcelona.

1. Evolució de la població estrangera a Barcelona. 1996-2008

2. Resum del període 2007-2008

<i>Rànkings de nacionalitats</i>	<i>Nacionalitats que més han augmentat durant l'any, en xifres absolutes (1)</i>		<i>Nacionalitats que més han augmentat durant l'any, en termes relatius (%) (1)</i>		
Equador	22.943	Itàlia	3.287	Nepal	190,7
Itàlia	20.843	Pakistan	2.873	Gàmbia	70,1
Bolívia	18.759	Bolívia	2.407	Hondures	59,0
Pakistan	15.966	Brasil	2.021	Nicaragua	50,9
Perú	15.240	Romania	1.996	Letònia	48,1
Marroc	13.998	Xina	1.843	Paraguai	47,1
Colòmbia	13.032	França	1.837	Eslovènia	44,2
Xina	12.938	Paraguai	1.264	Romania	42,1
França	12.557	Hondures	1.255	Islàndia	40,9
Argentina	9.922	Índia	992	Geòrgia	38,4
Brasil	9.006	Portugal	837	Albània	35,2
Dominicana, República	7.101	Filipines	835	Mauritània	32,1
Alemanya	7.070	Perú	801	Lituània	31,9
Filipines	7.023	Alemanya	793	Hongria	31,6
Romania	6.733	Marroc	650	Índia	29,7
Regne Unit	5.993	Regne Unit	628	Bulgària	29,4
Xile	5.387	Nepal	616	Brasil	28,9
Mèxic	4.379	Colòmbia	596	Guatemala	28,5
Índia	4.329	Geòrgia	580	Senegal	28,1
Paraguai	3.946	Dominicana, República	545	Portugal	27,9
Portugal	3.835	Bulgària	411	Grècia	24,4
Veneçuela	3.827	Polònia	401	Txeca, República	24,3
Rússia	3.792	Veneçuela	373	Polònia	23,7
Hondures	3.382	Armènia	327	Panamà	23,3
Uruguai	3.108	Xile	309	Pakistan	21,9
Estats Units d'Amèrica	2.774	Suècia	290	Eslovàquia	21,3
Ucraïna	2.629	Ucraïna	287	Armènia	20,6
Cuba	2.407	Bangla Desh	285	Noruega	19,2
Països Baixos	2.386	Països Baixos	254	Suècia	19,1
Polònia	2.095	Bèlgica	178	Itàlia	18,7
Geòrgia	2.089	Senegal	167	Turquia	18,3
Bangla Desh	1.976	Rússia	165	Costa Rica	17,6
Armènia	1.911	Grècia	129	França	17,1
Bulgària	1.810	Salvador, el	125	Bangla Desh	16,9
Suècia	1.808	Cuba	109	Guinea	16,7
Algèria	1.613	Nicaragua	108	Xina	16,6
Bèlgica	1.408	Guinea	106	Salvador, el	16,1
Japó	1.356	Estats Units d'Amèrica	104	Moldàvia	15,7
Nigèria	951				
Nepal	939				
Suïssa	909				
Salvador, el	902				
Irlanda	826				
Senegal	761				
Guinea	739				
Àustria	715				

(1) s'han classificat els països amb una població superior a 100 residents.

Font: Departament d'Estadística. Ajuntament de Barcelona.

Nombre de persones de nacionalitat Estrangera
1482 Seccions Censals

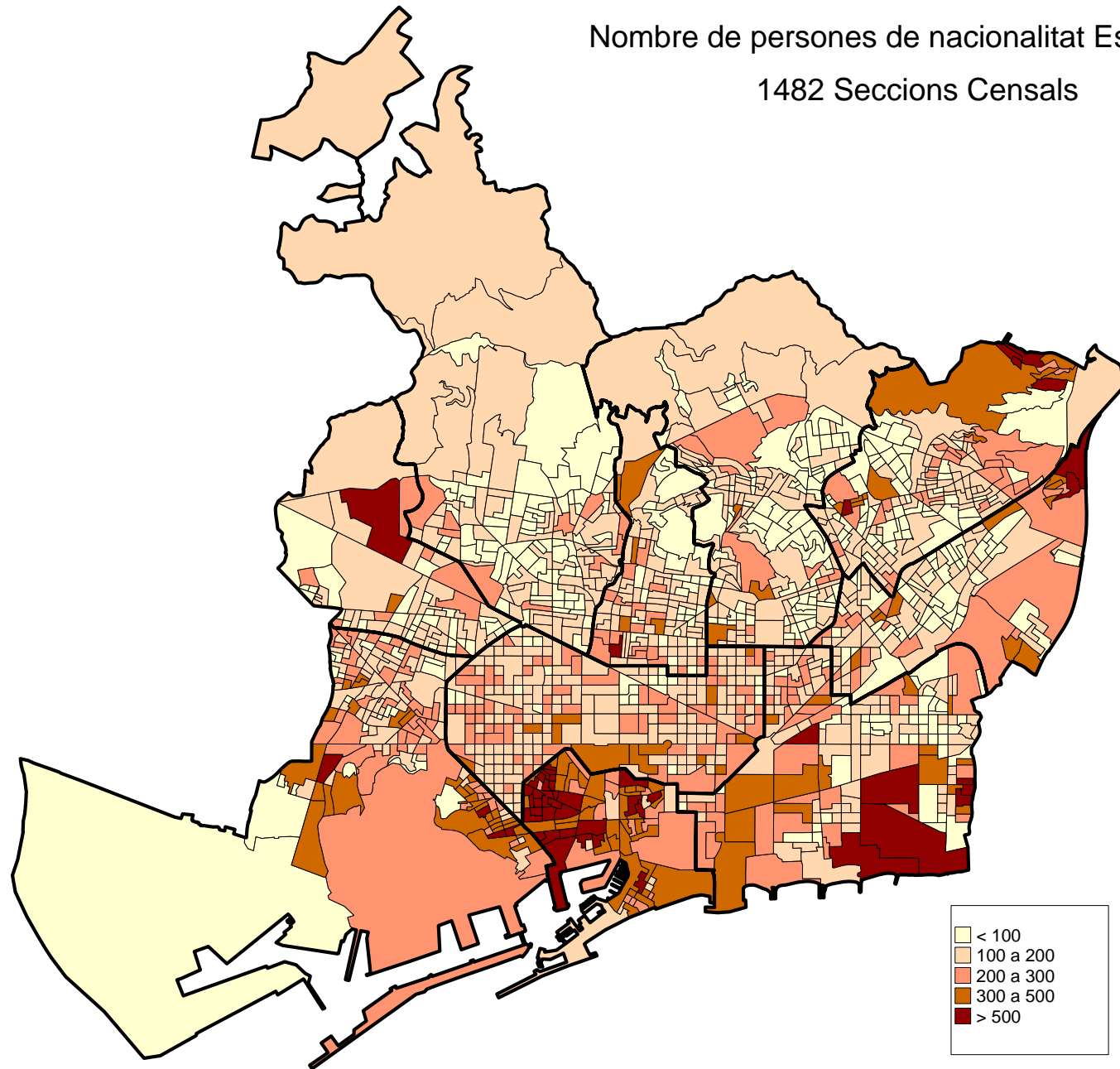

% Personas de nacionalitat Estrangera sobre total de població
1482 Seccions Censals

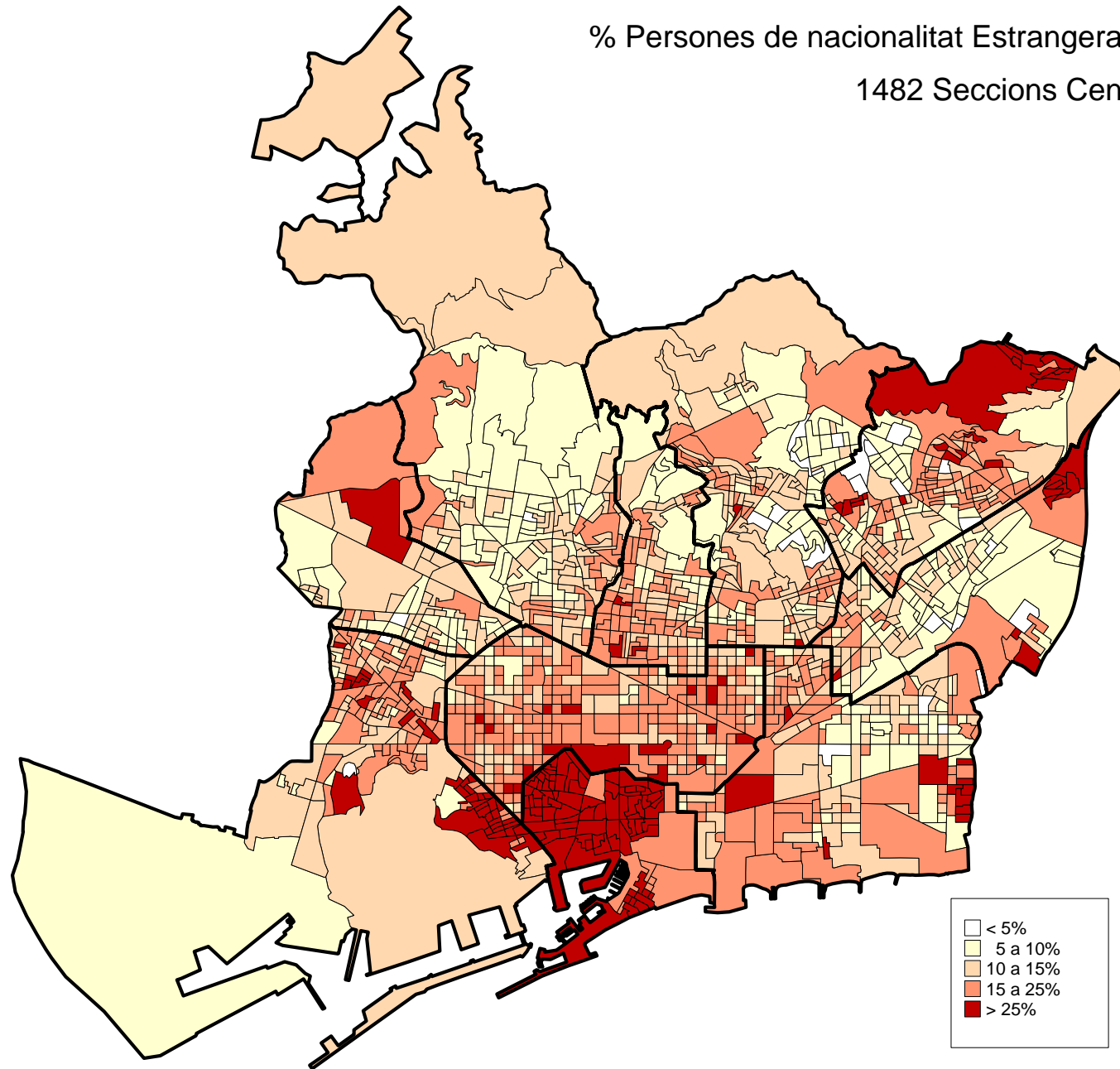

1.Evolució de la població estrangera a Barcelona. 1996-2008

3.Per països d'Europa

	Gener 2001	Gener 2002	Gener 2003	Gener 2004	Gener 2005	Gener 2006	Gener 2007	Gener 2008
TOTAL EUROPA	16.286	22.924	33.111	44.483	52.835	63.195	71.662	85.105
Unió Europea (dels 27)	13.786	18.467	26.240	35.586	42.576	51.144	59.688	71.405
Unió Europea (dels 15)	12.712	16.211	21.873	29.851	35.356	42.283	50.544	59.058
Alemanya	2.269	2.593	3.225	4.170	4.762	5.355	6.277	7.070
Àustria	191	237	301	399	461	536	638	715
Bèlgica	377	460	640	805	934	1.047	1.230	1.408
Dinamarca	128	159	212	303	362	415	455	511
Finlàndia	69	100	134	195	226	303	369	419
França	2.943	3.684	4.709	6.577	7.706	9.061	10.720	12.557
Grècia	103	121	176	264	339	423	529	658
Irlanda	165	207	292	429	516	620	737	826
Itàlia	3.142	4.572	7.013	9.619	11.678	14.447	17.556	20.843
Luxemburg	7	8	9	15	18	19	20	29
Països Baixos	613	754	980	1.350	1.548	1.829	2.132	2.386
Portugal	949	1.104	1.291	1.629	1.956	2.350	2.998	3.835
Regne Unit	1.558	1.936	2.473	3.451	4.056	4.721	5.365	5.993
Suècia	198	276	418	645	794	1.157	1.518	1.808
Resta Unió Europea	1.074	2.256	4.367	5.735	7.220	8.861	9.144	12.347
Bulgària	253	536	1.063	1.290	1.510	1.749	1.399	1.810
Eslovàquia	35	57	91	125	134	154	211	256
Eslovènia	11	14	20	25	39	58	77	111
Estònia	9	13	21	26	32	39	53	71
Hongria	40	78	95	125	162	198	285	375
Letònia	13	18	34	46	51	62	77	114
Lituània	19	41	73	86	102	131	226	298
Malta	1	1	2	2	4	6	12	18
Polònia	234	323	543	718	901	1.146	1.694	2.095
Romania	392	1.079	2.288	3.084	4.049	5.052	4.737	6.733
Txeca, República	63	90	130	199	225	252	354	440
Xipre	4	6	7	9	11	14	19	26
Europa central i oriental	1.884	3.757	6.067	7.840	9.068	10.712	10.489	12.019
Albània	33	70	99	137	155	197	182	246
Armènia	345	602	862	1.056	1.287	1.541	1.584	1.911
Bielorússia	28	71	144	200	242	295	250	271
Bòsnia i Hercegovina	33	36	41	53	71	81	59	57
Croàcia	44	56	76	96	122	142	132	124
Geòrgia	107	319	625	795	940	1.293	1.509	2.089
Macedònia	4	6	13	15	26	29	34	42
Moldàvia	35	105	207	300	360	438	433	501
Rússia	702	1.250	1.951	2.570	3.101	3.718	3.627	3.792
Sèrbia i Montenegro	142	197	239	293	342	380	337	296
Sèrbia	-	-	-	-	-	-	-	61
Ucraïna	411	1.045	1.810	2.325	2.422	2.598	2.342	2.629
Resta d'Europa	616	700	804	1.057	1.191	1.339	1.485	1.681
Andorra	151	168	175	222	243	237	211	237
Islàndia	13	29	48	65	72	102	115	162
Liechtenstein	0	1	1	1	1	3	3	3
Mònaco	0	0	0	0	0	1	0	0
Noruega	54	77	101	162	200	242	308	367
San Marino	0	0	0	0	1	2	3	3
Suïssa	398	425	479	607	674	752	845	909

Font: Departament d'Estadística. Ajuntament de Barcelona.

1.Evolució de la població estrangera a Barcelona. 1996-2008

4.Per països d'Àsia

	Gener 2001	Gener 2002	Gener 2003	Gener 2004	Gener 2005	Gener 2006	Gener 2007	Gener 2008
TOTAL ÀSIA	12.175	17.934	26.412	30.954	36.810	42.507	39.552	47.302
Orient mitjà	893	1.147	1.346	1.607	1.812	1.910	1.595	1.742
Afganistan	2	9	3	3	10	18	20	35
Aràbia Saudita	4	5	6	10	12	12	12	17
Bahrain	0	0	0	1	1	2	2	1
Iemen	0	1	1	1	1	1	2	4
Iran	201	229	233	261	267	268	223	213
Iraq	112	163	144	145	149	141	59	60
Israel	117	158	268	377	458	503	407	431
Jordània	81	103	126	144	144	148	129	148
Kuwait	1	0	0	0	0	0	2	3
Líban	144	188	194	217	228	236	207	230
Síria	137	181	229	273	317	322	267	288
Turquia	94	110	142	175	225	258	263	311
Unió dels Emirats Àrabs	0	0	0	0	0	1	2	1
Àsia central	7.012	11.604	18.528	21.375	26.204	31.462	29.727	36.378
Azerbaidjan	19	32	40	52	48	49	41	45
Bangla Desh	300	587	748	889	1.271	1.645	1.691	1.976
Butan	0	0	0	0	0	0	1	1
Índia	788	1.485	2.358	2.792	3.064	3.543	3.337	4.329
Kazakhstan	3	19	40	46	51	50	56	53
Kirguizistan	3	8	9	11	14	14	11	11
Mongòlia	3	14	16	15	12	13	17	20
Nepal	16	26	67	132	176	211	323	939
Pakistan	3.405	6.112	9.944	10.198	11.997	14.251	13.093	15.966
Tadjikistan	2	2	3	4	4	4	5	8
Turkmenistan	2	2	2	2	2	5	3	1
Uzbekistan	11	14	29	39	41	45	54	91
Xina	2.460	3.303	5.272	7.195	9.524	11.632	11.095	12.938
Sud-est Asiàtic	3.534	4.302	5.435	6.535	7.190	7.434	6.872	7.826
Cambotja	0	4	5	5	5	4	4	6
Corea, República de	176	234	283	373	386	438	360	406
Corea, Rep. Dem. Pop. de	25	27	25	23	22	10	6	3
Filipines	3.176	3.859	4.903	5.871	6.470	6.660	6.188	7.023
Indonèsia	20	22	25	30	37	37	41	76
Laos	0	0	0	0	1	1	1	3
Malàisia	25	28	33	37	38	36	32	38
Maldives	1	1	1	1	1	1	1	0
Myanma	2	2	2	3	2	2	3	3
Singapur	22	27	35	35	41	31	28	34
Sri Lanka	9	10	10	11	14	11	10	12
Tailàndia	30	31	45	59	71	80	78	92
Taiwan	38	45	55	70	80	93	96	107
Vietnam	10	12	13	17	22	30	24	23
Japó	736	881	1.103	1.437	1.604	1.701	1.358	1.356

Font: Departament d'Estadística. Ajuntament de Barcelona.

1. Evolució de la població estrangera a Barcelona. 1996-2008

5. Per països d'Àfrica

	Gener 2001	Gener 2002	Gener 2003	Gener 2004	Gener 2005	Gener 2006	Gener 2007	Gener 2008
TOTAL ÀFRICA	10.044	13.893	17.002	19.321	20.818	22.336	19.080	20.408
Àfrica del nord i Magrib	8.242	11.291	13.939	15.725	16.827	17.947	15.330	16.114
Algèria	855	1.238	1.547	1.702	1.858	1.896	1.544	1.613
Egipte	88	117	177	178	196	232	176	195
Líbia	18	15	14	14	18	16	16	22
Marroc	7.165	9.751	11.985	13.594	14.508	15.522	13.348	13.998
Mauritània	29	54	79	64	63	74	81	107
Sudan	28	27	27	30	26	20	13	17
Tunísia	59	89	110	143	158	187	152	162
Àfrica Subsahariana	1.525	2.244	2.638	3.106	3.448	3.790	3.239	3.749
Benín	8	8	14	16	14	17	18	18
Burkina Faso	5	15	21	21	27	32	23	32
Cap Verd	11	12	19	21	28	26	16	15
Costa d'Ivori	26	48	55	51	61	70	51	66
Gàmbia	48	60	80	103	94	105	107	182
Ghana	116	225	314	466	492	584	480	508
Guinea	494	588	653	677	746	768	633	739
Guinea Bissau	28	31	31	37	42	54	55	66
Guinea Equatorial	95	145	166	186	210	220	178	192
Libèria	18	19	20	25	28	28	21	15
Malí	61	93	111	144	160	165	137	139
Níger	7	4	6	6	12	15	16	18
Nigèria	348	594	648	768	876	1.009	861	951
Senegal	215	301	410	481	564	611	594	761
Sierra Leone	37	88	74	85	75	64	29	25
Togo	4	9	13	16	16	17	16	19
Txad	4	4	3	3	3	5	4	3
Àfrica central i meridional	277	358	425	490	543	599	511	545
Angola	33	35	49	51	57	55	49	59
Botswana	0	1	1	1	1	1	0	1
Burundi	1	1	2	2	3	2	2	2
Camerun	123	163	181	206	230	251	224	231
Centrafricana, República	1	0	1	1	3	3	2	2
Congo	34	43	41	46	53	52	39	42
Congo, Rep. Dem. del	20	19	17	14	13	9	4	3
Eritrea	0	1	1	1	2	2	1	1
Etiòpia	6	6	5	10	13	26	26	29
Gabon	0	1	1	4	2	3	5	4
Kenya	19	23	33	35	32	30	25	28
Madagascar	1	1	2	2	4	4	5	4
Malawi	0	0	2	2	2	2	0	0
Maurici	4	5	4	4	7	9	8	7
Moçambic	5	8	18	26	30	37	34	34
Namíbia	0	0	0	0	0	0	2	2
Rwanda	4	5	4	4	3	3	2	5
Sao Tomé i Príncipe	1	1	1	2	2	4	4	2
Seychelles	0	0	0	0	1	1	1	1
Somàlia	2	2	1	3	2	2	1	2
Sud-àfrica, República de	16	32	47	59	63	71	51	61
Tanzània	5	6	6	9	10	16	15	21
Uganda	0	2	2	2	3	5	2	0
Zàmbia	0	0	2	2	2	2	0	2
Zimbabwe	2	3	4	4	5	9	9	2

Font: Departament d'Estadística. Ajuntament de Barcelona.

1.Evolució de la població estrangera a Barcelona. 1996-2008**6.Per països d'Amèrica**

	<i>Gener 2001</i>	<i>Gener 2002</i>	<i>Gener 2003</i>	<i>Gener 2004</i>	<i>Gener 2005</i>	<i>Gener 2006</i>	<i>Gener 2007</i>	<i>Gener 2008</i>
TOTAL AMÈRICA	35.378	58.944	86.364	107.517	120.197	131.694	120.232	127.668
Amèrica del nord	1.170	1.413	1.930	2.631	3.268	3.746	3.011	3.093
Canadà	122	149	199	267	323	418	341	319
Estats Units d'Amèrica	1.048	1.264	1.731	2.364	2.945	3.328	2.670	2.774
Amèrica central	6.985	9.003	11.978	15.168	17.447	19.462	17.253	19.399
Bahames	1	2	2	2	2	2	1	2
Barbados	0	0	0	0	0	1	1	1
Belize	2	2	3	3	2	1	0	0
Costa Rica	35	59	95	133	176	197	187	220
Cuba	1.324	1.693	2.069	2.301	2.458	2.610	2.298	2.407
Dominica	11	16	15	22	26	25	15	18
Dominicana, República	4.136	5.031	5.947	6.777	7.218	7.697	6.556	7.101
Guatemala	62	80	107	156	193	234	267	343
Haití	7	12	15	23	30	31	30	25
Hondures	310	441	655	863	1.083	1.421	2.127	3.382
Jamaica	1	0	1	4	6	7	3	4
Mèxic	697	1.162	2.334	3.971	5.228	6.036	4.542	4.379
Nicaragua	62	69	101	132	143	182	212	320
Panamà	43	65	107	151	189	243	236	291
Salvador, el	292	369	525	625	687	770	777	902
Trinitat i Tobago	2	2	2	5	6	5	1	4
Amèrica del sud	27.223	48.528	72.456	89.718	99.482	108.486	99.968	105.176
Argentina	2.504	4.547	9.516	11.437	12.439	13.265	10.074	9.922
Bolívia	583	1.116	2.455	4.810	8.314	11.495	16.352	18.759
Brasil	1.368	1.880	2.641	3.557	4.688	6.313	6.985	9.006
Colòmbia	4.708	9.616	12.429	13.307	13.935	14.616	12.436	13.032
Equador	8.204	17.975	26.891	32.946	31.828	31.423	25.351	22.943
Guyana	0	2	3	3	3	3	4	4
Paraguai	77	111	195	400	1.104	1.691	2.682	3.946
Perú	6.879	8.646	10.964	13.163	15.037	16.115	14.439	15.240
Surinam	0	0	0	0	0	1	0	2
Uruguai	754	1.241	2.067	2.801	3.395	3.711	3.113	3.108
Veneçuela	793	1.207	1.904	2.829	3.432	3.887	3.454	3.827
Xile	1.353	2.187	3.391	4.465	5.307	5.966	5.078	5.387

Font: Departament d'Estadística. Ajuntament de Barcelona.

1.Evolució de la població estrangera a Barcelona. 1996-2008

7.Per països d'Oceania

	<i>Gener 2001</i>	<i>Gener 2002</i>	<i>Gener 2003</i>	<i>Gener 2004</i>	<i>Gener 2005</i>	<i>Gener 2006</i>	<i>Gener 2007</i>	<i>Gener 2008</i>
TOTAL OCEANIA	99	114	157	214	282	326	263	271
Oceania	99	114	157	214	282	326	263	271
Austràlia	77	89	122	167	223	263	215	211
Nova Zelanda	22	25	35	47	59	63	48	60

Font: Departament d'Estadística. Ajuntament de Barcelona.

2. Perfil dels estrangers a Barcelona segons àrees geogràfiques. Gener 2008

2.Perfil dels estrangers a Barcelona segons àrees geogràfiques. Gener 2008**1.Dades generals**

<i>Àrees geogràfiques</i>	<i>Població estrangera</i>		<i>Sexe</i>		<i>Edat mitjana</i>	<i>Districtes d'implantació</i>	
	<i>Nombre</i>	<i>%</i>	<i>% Homes</i>	<i>% Dones</i>		<i>Districte</i>	<i>%</i>
TOTAL ESTRANGERS	280.817	100,0	52,7	47,3	32	2. Eixample	16,3
						1. Ciutat Vella	14,8
						3. Sants-Montjuïc	12,3
Unió Europea (dels 27)	71.405	25,4	53,0	47,0	33	2. Eixample	22,4
						1. Ciutat Vella	15,5
						10. Sant Martí	11,5
Unió Europea (dels 15)	59.058	21,0	53,6	46,4	34	2. Eixample	24,1
						1. Ciutat Vella	16,7
						5. Sarrià-Sant Gervasi	11,8
Resta Unió Europea	12.347	4,4	50,0	50,0	30	10. Sant Martí	15,3
						3. Sants-Montjuïc	14,2
						2. Eixample	14,0
Europa central i oriental	12.019	4,3	48,3	51,7	33	8. Nou Barris	16,3
						10. Sant Martí	14,5
						2. Eixample	12,0
Resta d'Europa	1.681	0,6	48,6	51,4	36	2. Eixample	23,5
						5. Sarrià-Sant Gervasi	22,2
						1. Ciutat Vella	15,5
Orient mitjà	1.742	0,6	62,0	38,0	32	2. Eixample	21,6
						5. Sarrià-Sant Gervasi	14,0
						6. Gràcia	13,2
Àsia central	36.378	13,0	74,8	25,2	30	1. Ciutat Vella	27,3
						3. Sants-Montjuïc	15,0
						10. Sant Martí	14,8
Sud-est Asiàtic	7.826	2,8	45,8	54,2	32	1. Ciutat Vella	55,0
						3. Sants-Montjuïc	18,7
						2. Eixample	12,4
Japó	1.356	0,5	45,4	54,6	35	5. Sarrià-Sant Gervasi	26,5
						4. Les Corts	22,7
						2. Eixample	18,8
Àfrica nord i Magrib	16.114	5,7	63,7	36,3	30	1. Ciutat Vella	26,1
						3. Sants-Montjuïc	16,5
						10. Sant Martí	13,0
Àfrica Subsahariana	3.749	1,3	69,0	31,0	29	8. Nou Barris	33,4
						10. Sant Martí	12,1
						1. Ciutat Vella	11,9
Àfrica central i meridional	545	0,2	60,6	39,4	31	2. Eixample	15,0
						3. Sants-Montjuïc	12,7
						10. Sant Martí	11,9
Amèrica del nord	3.093	1,1	50,3	49,7	34	2. Eixample	24,6
						5. Sarrià-Sant Gervasi	18,3
						1. Ciutat Vella	15,8
Amèrica central	19.399	6,9	42,6	57,4	30	2. Eixample	16,2
						8. Nou Barris	15,1
						3. Sants-Montjuïc	14,2
Amèrica del sud	105.176	37,5	45,6	54,4	31	2. Eixample	15,6
						8. Nou Barris	13,5
						3. Sants-Montjuïc	13,0
Oceania	271	0,1	51,7	48,3	33	2. Eixample	28,8
						1. Ciutat Vella	19,2
						6. Gràcia	14,0
Apàtrides i països sense relació diplomàtica	63	0,0	82,5	17,5	28	2. Eixample	27,0
						1. Ciutat Vella	19,0
						8. Nou Barris	19,0

Font: Departament d'Estadística. Ajuntament de Barcelona.

2. Perfil dels estrangers a Barcelona segons àrees geogràfiques. Gener 2008

2. Edat i sexe

Àrees geogràfiques	Població estrangera	% Nens de 0-14 anys	% Joves de 15-24 anys	% Adults de 25-39 anys	% Adults de 40-64 anys	% Gent gran de 65 anys i més
TOTAL ESTRANGERS	280.817	10,7	14,2	51,4	21,5	2,0
Homes	148.039	10,5	13,5	53,0	21,4	1,6
Dones	132.778	11,0	15,0	49,7	21,7	2,5
Unió Europea (dels 27)	71.405	7,4	12,2	57,1	20,2	3,1
Homes	37.834	7,1	10,2	57,2	22,7	2,8
Dones	33.571	7,7	14,4	56,9	17,4	3,6
Unió Europea (dels 15)	59.058	6,9	10,6	58,1	20,7	3,7
Homes	31.662	6,5	9,0	58,2	23,1	3,2
Dones	27.396	7,4	12,4	58,0	18,0	4,2
Resta Unió Europea	12.347	9,6	19,9	52,0	17,8	0,7
Homes	6.172	10,2	16,6	52,1	20,6	0,5
Dones	6.175	9,0	23,2	52,0	15,0	0,8
Europa central i oriental	12.019	10,1	15,9	43,1	29,7	1,2
Homes	5.808	11,2	16,4	45,0	26,7	0,8
Dones	6.211	9,1	15,4	41,3	32,6	1,5
Resta d'Europa	1.681	7,5	11,6	51,8	20,7	8,4
Homes	817	8,4	11,1	48,8	23,6	8,0
Dones	864	6,6	12,0	54,6	17,9	8,8
Orient mitjà	1.742	11,6	13,4	48,7	22,4	3,9
Homes	1.080	9,3	11,2	52,8	23,8	3,0
Dones	662	15,4	16,9	42,1	20,1	5,4
Àsia central	36.378	12,6	15,2	51,5	19,9	0,8
Homes	27.197	9,3	14,6	55,5	20,1	0,5
Dones	9.181	22,4	17,2	39,4	19,4	1,5
Sud-est Asiàtic	7.826	14,9	10,8	42,7	29,0	2,6
Homes	3.581	17,0	10,4	43,5	27,0	2,0
Dones	4.245	13,1	11,1	42,1	30,6	3,1
Japó	1.356	12,8	6,3	42,5	36,1	2,4
Homes	616	14,1	6,7	36,0	41,1	2,1
Dones	740	11,6	5,9	47,8	32,0	2,6
Àfrica nord i Magrib	16.114	16,4	15,4	45,5	20,8	1,8
Homes	10.264	13,3	15,7	48,9	20,7	1,4
Dones	5.850	21,9	14,8	39,7	21,1	2,5
Àfrica Subsahariana	3.749	12,0	16,0	54,4	16,8	0,8
Homes	2.587	8,5	14,5	58,4	18,2	0,4
Dones	1.162	19,7	19,4	45,4	13,9	1,6
Àfrica central i meridional	545	11,7	13,8	52,5	20,7	1,3
Homes	330	12,4	12,4	53,0	21,5	0,6
Dones	215	10,7	15,8	51,6	19,5	2,3
Amèrica del nord	3.093	9,1	13,5	46,1	26,4	5,0
Homes	1.556	9,9	12,0	43,7	29,1	5,3
Dones	1.537	8,2	15,0	48,5	23,6	4,6
Amèrica central	19.399	10,7	17,5	52,6	17,5	1,7
Homes	8.260	12,2	17,1	53,2	16,4	1,1
Dones	11.139	9,5	17,8	52,2	18,3	2,1
Amèrica del sud	105.176	11,3	14,7	50,1	22,2	1,7
Homes	47.917	12,5	14,6	51,1	20,6	1,3
Dones	57.259	10,3	14,8	49,3	23,6	2,1
Oceania	271	8,1	14,0	51,3	25,5	1,1
Homes	140	9,3	9,3	50,0	29,3	2,1
Dones	131	6,9	19,1	52,7	21,4	0,0
Apàtrides i països sense relació diplomàtica	63	12,7	15,9	58,7	12,7	0,0
Homes	52	7,7	15,4	63,5	13,5	0,0
Dones	11	36,4	18,2	36,4	9,1	0,0

Font: Departament d'Estadística. Ajuntament de Barcelona.

2. Perfil dels estrangers a Barcelona segons àrees geogràfiques. Gener 2008

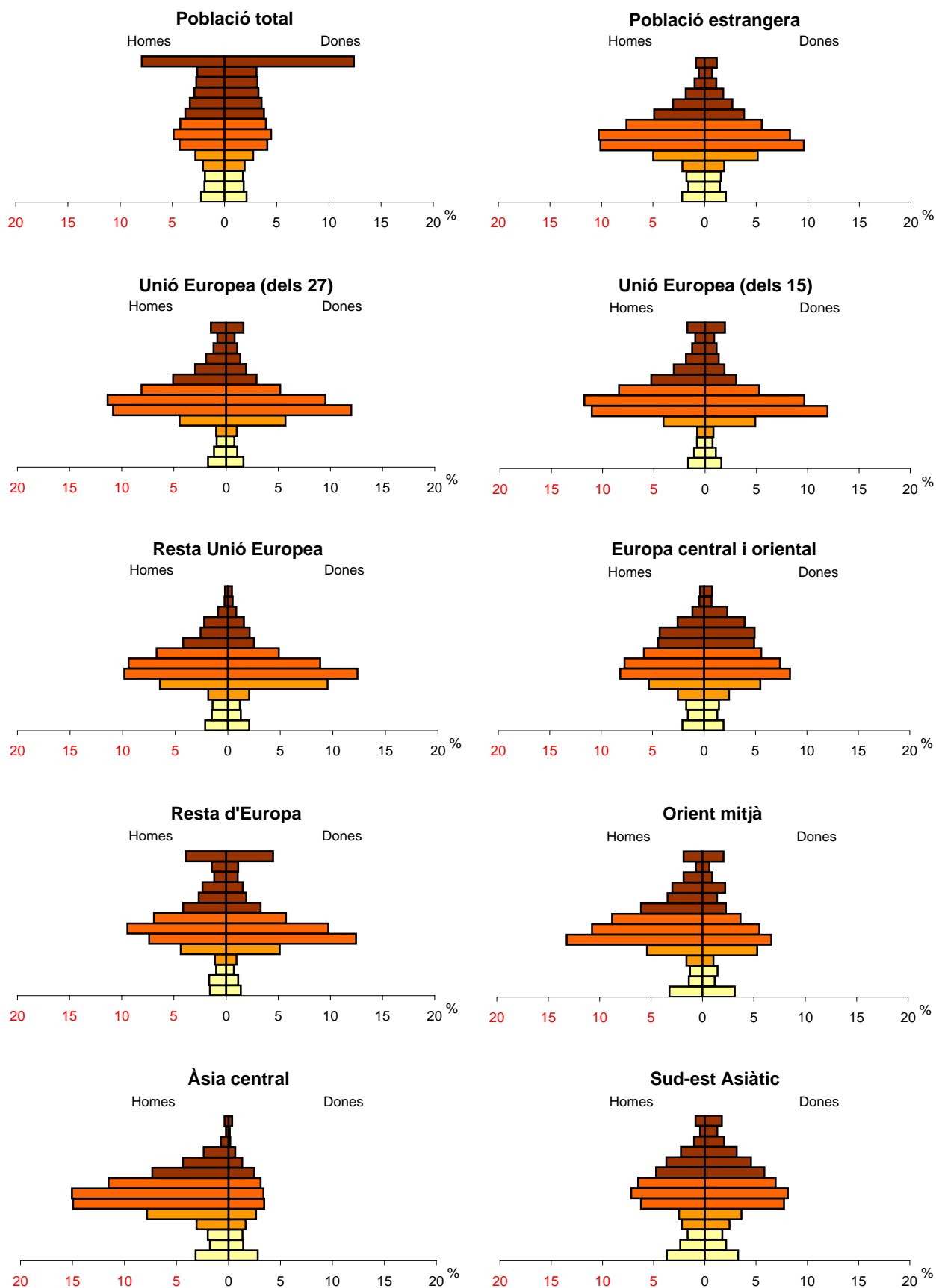

2. Perfil dels estrangers a Barcelona segons àrees geogràfiques. Gener 2008

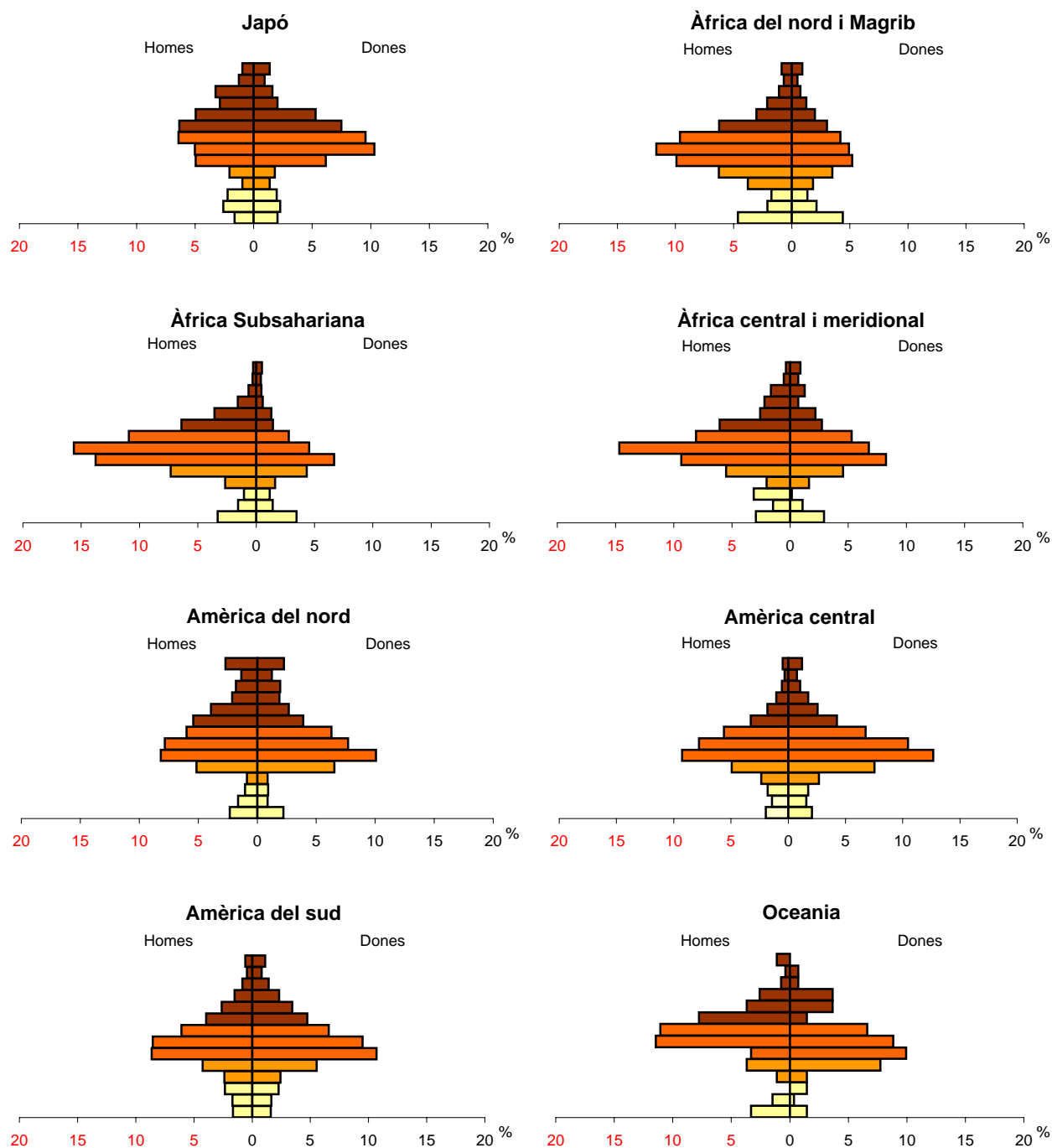

2. Perfil dels estrangers a Barcelona segons àrees geogràfiques. Gener 2008

3. Lloc de naixement

<i>Àrees geogràfiques</i>	<i>Població estrangera</i>	<i>Nascuts a Barcelona</i>	<i>Nascuts a la resta d'Espanya</i>	<i>Nascuts a l'estranger</i>
TOTAL ESTRANGERS	280.817	13.032	907	266.878
%	100,0	4,6	0,3	95,0
Unió Europea (dels 25)	71.405	3.358	445	67.602
%	100,0	4,7	0,6	94,7
Unió Europea (dels 15)	59.058	2.959	420	55.679
%	100,0	5,0	0,7	94,3
Resta Unió Europea	12.347	399	25	11.923
%	100,0	3,2	0,2	96,6
Europa central i oriental	12.019	489	18	11.512
%	100,0	4,1	0,1	95,8
Resta d'Europa	1.681	129	20	1.532
%	100,0	7,7	1,2	91,1
Orient mitjà	1.742	116	1	1.625
%	100,0	6,7	0,1	93,3
Àsia central	36.378	2.278	195	33.905
%	100,0	6,3	0,5	93,2
Sud-est Asiàtic	7.826	808	20	6.998
%	100,0	10,3	0,3	89,4
Japó	1.356	50	1	1.305
%	100,0	3,7	0,1	96,2
Àfrica nord i Magrib	16.114	1.741	70	14.303
%	100,0	10,8	0,4	88,8
Àfrica Subsahariana	3.749	291	27	3.431
%	100,0	7,8	0,7	91,5
Àfrica central i meridional	545	32	1	512
%	100,0	5,9	0,2	93,9
Amèrica del nord	3.093	106	21	2.966
%	100,0	3,4	0,7	95,9
Amèrica central	19.399	868	18	18.513
%	100,0	4,5	0,1	95,4
Amèrica del sud	105.176	2.744	69	102.363
%	100,0	2,6	0,1	97,3
Oceania	271	15,0	0,0	256,0
%	100,0	5,5	0,0	94,5
Apàtrides i països sense relació diplomàtica	63	7,0	1,0	55,0
%	100,0	11,1	1,6	87,3

Font: Departament d'Estadística. Ajuntament de Barcelona.

2. Perfil dels estrangers a Barcelona segons àrees geogràfiques. Gener 2008

4. Evolució del perfil dels estrangers. 2001-2008. Absoluts

	2001	2002	2003	2004	2005	2006	2007	2008
TOTAL ESTRANGERS	74.019	113.809	163.046	202.489	230.942	260.058	250.789	280.817
Lloc de residència:								
1. Ciutat Vella	15.513	22.517	30.834	35.165	38.045	40.952	37.980	41.572
2. Eixample	13.386	19.780	27.741	34.568	39.616	44.366	41.893	45.825
3. Sants-Montjuïc	8.585	13.572	20.002	24.969	28.352	32.717	31.114	34.546
4. Les Corts	3.320	4.339	6.060	7.370	8.340	9.359	8.582	9.165
5. Sarrià-Sant Gervasi	5.939	7.709	10.519	13.208	14.949	16.318	15.297	16.244
6. Gràcia	4.805	7.164	10.206	13.302	15.326	17.156	16.426	18.108
7. Horta-Guinardó	4.850	7.949	11.538	14.558	16.688	18.998	18.765	21.166
8. Nou Barris	4.961	8.494	12.575	16.491	19.307	22.812	23.631	26.953
9. Sant Andreu	4.057	6.503	9.703	12.085	14.135	16.433	16.350	18.546
10. Sant Martí	7.019	11.350	17.179	21.702	25.639	29.745	29.509	33.296
no consta	1.584	4.432	6.689	9.071	10.545	11.202	11.242	15.396
Edat:								
nens de 0-14 anys	9.707	14.224	19.438	24.338	26.945	28.943	27.261	30.143
joves de 15-24 anys	10.396	17.244	25.435	30.272	33.274	36.757	35.794	39.964
adults de 25-39 anys	(1)	54.363	80.288	100.312	115.969	132.443	127.998	144.465
adults de 40-64 anys	50.844	24.369	33.580	42.323	49.015	55.730	54.359	60.500
gent gran de 65 anys i més	3.072	3.609	4.305	5.244	5.739	6.185	5.377	5.745
edat mitjana	32	32	31	31	31	32	32	32
Sexe:								
homes	36.878	58.949	86.386	105.931	121.192	136.911	130.776	148.039
dones	37.141	54.860	76.660	96.558	109.750	123.147	120.013	132.778
Lloc de naixement:								
Barcelona	-	-	-	-	-	-	10.601	13.032
Resta d'Espanya	-	-	-	-	-	-	1.265	907
Estranger	-	-	-	-	-	-	238.923	266.878

(1) per aquest l'any el grup d'edat de 25 a 39 anys està junt amb el de 40 a 64 anys.

Font: Departament d'Estadística. Ajuntament de Barcelona.

2.Perfil dels estrangers a Barcelona segons àrees geogràfiques. Gener 2008

5.Evolució del perfil dels estrangers. 2001-2008. Percentatges

	2001	2002	2003	2004	2005	2006	2007	2008
TOTAL ESTRANGERS	74.019	113.809	163.046	202.489	230.942	260.058	250.789	280.817
Lloc de residència:	100,0	100,0	100,0	100,0	100,0	100,0	100,0	100,0
1. Ciutat Vella	21,0	19,8	18,9	17,4	16,5	15,7	15,1	14,8
2. Eixample	18,1	17,4	17,0	17,1	17,2	17,1	16,7	16,3
3. Sants-Montjuïc	11,6	11,9	12,3	12,3	12,3	12,6	12,4	12,3
4. Les Corts	4,5	3,8	3,7	3,6	3,6	3,6	3,4	3,3
5. Sarrià-Sant Gervasi	8,0	6,8	6,5	6,5	6,5	6,3	6,1	5,8
6. Gràcia	6,5	6,3	6,3	6,6	6,6	6,6	6,5	6,4
7. Horta-Guinardó	6,6	7,0	7,1	7,2	7,2	7,3	7,5	7,5
8. Nou Barris	6,7	7,5	7,7	8,1	8,4	8,8	9,4	9,6
9. Sant Andreu	5,5	5,7	6,0	6,0	6,1	6,3	6,5	6,6
10. Sant Martí	9,5	10,0	10,5	10,7	11,1	11,4	11,8	11,9
no consta	2,1	3,9	4,1	4,5	4,6	4,3	4,5	5,5
Edat:	100,0	100,0	100,0	100,0	100,0	100,0	100,0	100,0
nens de 0-14 anys	13,1	12,5	11,9	12,0	11,7	11,1	10,9	10,7
joves de 15-24 anys	14,0	15,2	15,6	14,9	14,4	14,1	14,3	14,2
adults de 25-39 anys	-	47,8	49,2	49,5	50,2	50,9	51,0	51,4
adults de 40-64 anys	68,7	21,4	20,6	20,9	21,2	21,4	21,7	21,5
gent gran de 65 anys i més	4,2	3,2	2,6	2,6	2,5	2,4	2,1	2,0
Sexe:	100,0	100,0	100,0	100,0	100,0	100,0	100,0	100,0
homes	49,8	51,8	53,0	52,3	52,5	52,6	52,1	52,7
dones	50,2	48,2	47,0	47,7	47,5	47,4	47,9	47,3
Lloc de naixement:							100,0	100,0
Barcelona	-	-	-	-	-	-	4,2	4,6
Resta d'Espanya	-	-	-	-	-	-	0,5	0,3
Estranger	-	-	-	-	-	-	95,3	95,0

(1) per aquest l'any el grup d'edat de 25 a 39 anys està junt amb el de 40 a 64 anys.

Font: Departament d'Estadística. Ajuntament de Barcelona.

3. Perfil dels col·lectius no comunitaris més nombrosos a Barcelona. Gener 2008

3.Perfil dels col·lectius no comunitaris més nombrosos a Barcelona. Gener 2008

1.Evolució. 2001-2008

<i>Nacionalitats</i>	<i>Gener 2001</i>	<i>Gener 2002</i>	<i>Gener 2003</i>	<i>Gener 2004</i>	<i>Gener 2005</i>	<i>Gener 2006</i>	<i>Gener 2007</i>	<i>Gener 2008</i>	<i>Taxa creixement 2008-2007</i>
Equador	8.204	17.975	26.891	32.946	31.828	31.423	25.351	22.943	-9,5
Bolívia	583	1.116	2.455	4.810	8.314	11.495	16.352	18.759	14,7
Pakistan	3.405	6.112	9.944	10.198	11.997	14.251	13.093	15.966	21,9
Perú	6.879	8.646	10.964	13.163	15.037	16.115	14.439	15.240	5,5
Marroc	7.165	9.751	11.985	13.594	14.508	15.522	13.348	13.998	4,9
Colòmbia	4.708	9.616	12.429	13.307	13.935	14.616	12.436	13.032	4,8
Xina	2.460	3.303	5.272	7.195	9.524	11.632	11.095	12.938	16,6
Argentina	2.504	4.547	9.516	11.437	12.439	13.265	10.074	9.922	-1,5
Brasil	1.368	1.880	2.641	3.557	4.688	6.313	6.985	9.006	28,9
Dominicana, República	4.136	5.031	5.947	6.777	7.218	7.697	6.556	7.101	8,3
Filipines	3.176	3.859	4.903	5.871	6.470	6.660	6.188	7.023	13,5

Font: Departament d'Estadística. Ajuntament de Barcelona.

3.Perfil dels col·lectius no comunitaris més nombrosos a Barcelona. Gener 2008**2.Ecuador. Absoluts**

	2001	2002	2003	2004	2005	2006	2007	2008
TOTAL EQUATORIANS	8.204	17.975	26.891	32.946	31.828	31.423	25.351	22.943
% sobre total estrangers	11,1	15,8	16,5	16,3	13,8	12,1	10,1	8,2
Lloc de residència								
1. Ciutat Vella	895	1.959	2.899	3.326	2.879	2.649	1.928	1.598
2. Eixample	1.407	2.974	3.969	4.519	4.227	4.046	2.962	2.508
3. Sants-Montjuïc	954	2.353	3.846	4.841	4.569	4.751	3.757	3.374
4. Les Corts	124	354	534	638	619	661	523	440
5. Sarrià-Sant Gervasi	157	373	595	675	740	738	549	446
6. Gràcia	629	1.258	1.686	1.849	1.764	1.618	1.157	916
7. Horta-Guinardó	716	1.614	2.628	3.261	3.275	3.245	2.743	2.591
8. Nou Barris	1.353	2.871	4.273	5.742	5.944	6.032	5.487	5.380
9. Sant Andreu	693	1.558	2.416	2.899	2.930	3.082	2.662	2.516
10. Sant Martí	881	2.118	3.421	4.326	4.293	4.278	3.520	3.126
no consta	395	543	624	870	588	323	63	48
Edat								
nens de 0-14 anys	944	2.421	4.432	5.925	5.604	5.258	4.156	3.887
joves de 15-24 anys	1.568	3.596	5.484	6.518	5.681	5.173	3.907	3.474
adults de 25-39 anys	4.220	8.783	12.182	14.278	14.074	14.058	11.349	9.966
adults de 40-64 anys	1.433	3.090	4.598	5.936	6.186	6.649	5.752	5.437
gent gran de 65 anys i més	39	85	195	289	283	285	187	179
edat mitjana	29	29	28	28	28	29	30	30
Sexe								
homes	3.635	8.194	12.390	14.939	14.438	14.210	11.481	10.541
dones	4.569	9.781	14.501	18.007	17.390	17.213	13.870	12.402
Lloc de naixement								
Barcelona	-	-	-	-	-	-	801	773
Resta d'Espanya	-	-	-	-	-	-	64	65
Estranger	-	-	-	-	-	-	24.486	22.105

Font: Departament d'Estadística. Ajuntament de Barcelona.

3.Perfil dels col·lectius no comunitaris més nombrosos a Barcelona. Gener 2008**2.Ecuador. Percentatges**

	2001	2002	2003	2004	2005	2006	2007	2008
TOTAL EQUATORIANS	8.204	17.975	26.891	32.946	31.828	31.423	25.351	22.943
Lloc de residència	100,0	100,0	100,0	100,0	100,0	100,0	100,0	100,0
1. Ciutat Vella	10,9	10,9	10,8	10,1	9,0	8,4	7,6	7,0
2. Eixample	17,2	16,5	14,8	13,7	13,3	12,9	11,7	10,9
3. Sants-Montjuïc	11,6	13,1	14,3	14,7	14,4	15,1	14,8	14,7
4. Les Corts	1,5	2,0	2,0	1,9	1,9	2,1	2,1	1,9
5. Sarrià-Sant Gervasi	1,9	2,1	2,2	2,0	2,3	2,3	2,2	1,9
6. Gràcia	7,7	7,0	6,3	5,6	5,5	5,1	4,6	4,0
7. Horta-Guinardó	8,7	9,0	9,8	9,9	10,3	10,3	10,8	11,3
8. Nou Barris	16,5	16,0	15,9	17,4	18,7	19,2	21,6	23,4
9. Sant Andreu	8,4	8,7	9,0	8,8	9,2	9,8	10,5	11,0
10. Sant Martí	10,7	11,8	12,7	13,1	13,5	13,6	13,9	13,6
no consta	4,8	3,0	2,3	2,6	1,8	1,0	0,2	0,2
Edat	100,0	100,0	100,0	100,0	100,0	100,0	100,0	100,0
nens de 0-14 anys	11,5	13,5	16,5	18,0	17,6	16,7	16,4	16,9
joves de 15-24 anys	19,1	20,0	20,4	19,8	17,8	16,5	15,4	15,1
adults de 25-39 anys	51,4	48,9	45,3	43,3	44,2	44,7	44,8	43,4
adults de 40-64 anys	17,5	17,2	17,1	18,0	19,4	21,2	22,7	23,7
gent gran de 65 anys i més	0,5	0,5	0,7	0,9	0,9	0,9	0,7	0,8
Sexe	100,0	100,0	100,0	100,0	100,0	100,0	100,0	100,0
homes	44,3	45,6	46,1	45,3	45,4	45,2	45,3	45,9
dones	55,7	54,4	53,9	54,7	54,6	54,8	54,7	54,1
Lloc de naixement							100,0	100,0
Barcelona	-	-	-	-	-	-	3,2	3,4
Resta d'Espanya	-	-	-	-	-	-	0,3	0,3
Estranger	-	-	-	-	-	-	96,6	96,3

Font: Departament d'Estadística. Ajuntament de Barcelona.

Nombre de persones de nacionalitat Equatoriana
1482 Seccions Censals

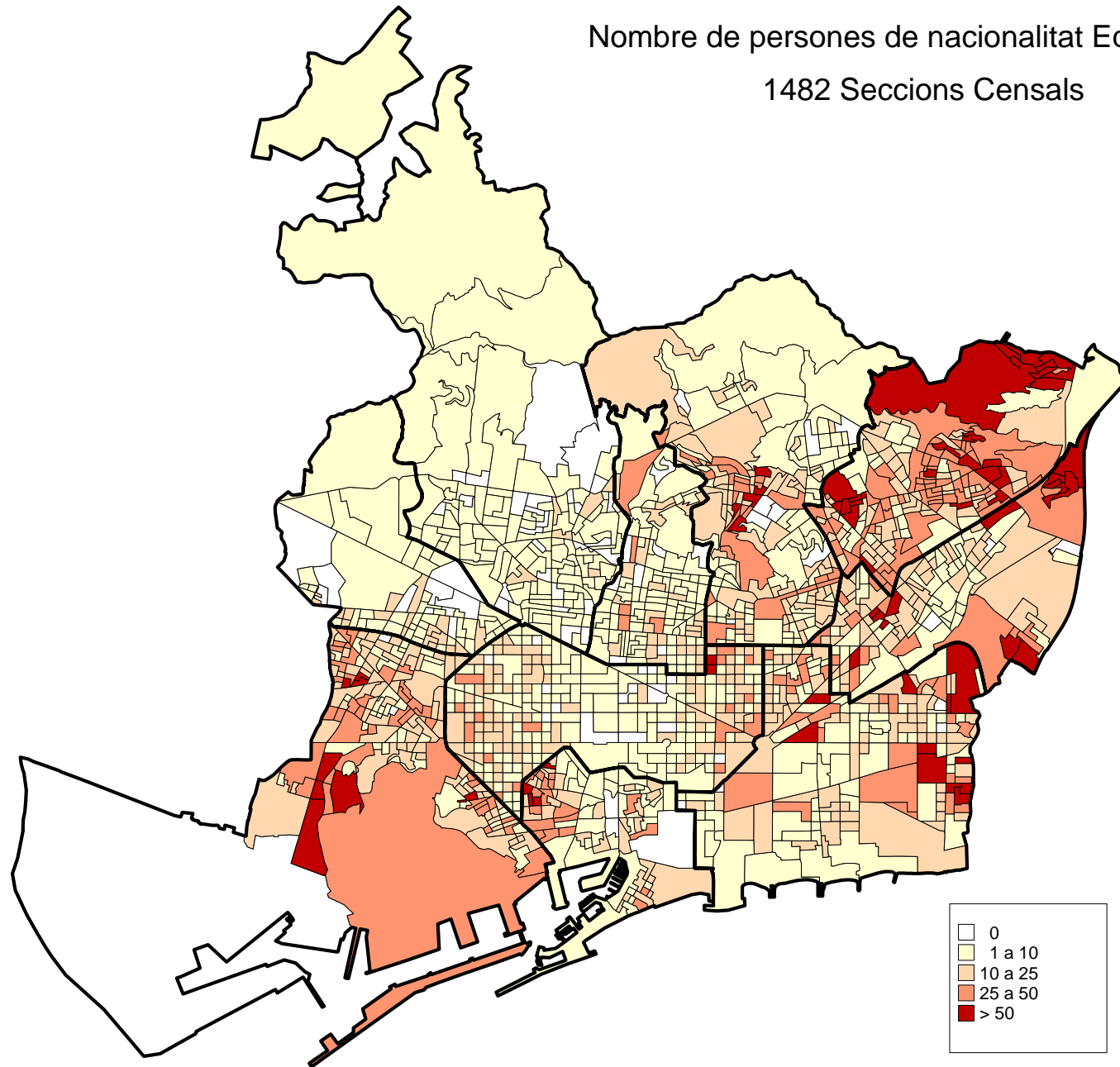

3.Perfil dels col·lectius no comunitaris més nombrosos a Barcelona. Gener 2008**3.Bolívia. Absoluts**

	2002	2003	2004	2005	2006	2007	2008
TOTAL BOLIVIANOS	1.116	2.455	4.810	8.314	11.495	16.352	18.759
% sobre total estrangers	1,5	2,2	3,0	4,1	5,0	6,3	7,5
Lloc de residència							
1. Ciutat Vella	198	336	491	683	872	1.116	1.326
2. Eixample	213	366	542	791	1.188	1.476	1.729
3. Sants-Montjuïc	89	216	528	833	1.250	1.722	2.033
4. Les Corts	22	39	84	137	219	312	384
5. Sarrià-Sant Gervasi	41	96	176	336	555	641	662
6. Gràcia	44	134	269	442	613	751	906
7. Horta-Guinardó	76	190	310	624	1.027	1.572	1.912
8. Nou Barris	270	483	775	1.215	1.817	2.501	2.927
9. Sant Andreu	65	141	263	464	732	1.093	1.389
10. Sant Martí	53	213	394	699	1.073	1.451	1.729
no consta	45	241	978	2.090	2.149	3.717	3.762
Edat							
nens de 0-14 anys	187	342	627	958	1.360	1.926	2.136
joves de 15-24 anys	201	457	903	1.552	2.054	3.080	3.268
adults de 25-39 anys	515	1.202	2.417	4.350	6.018	8.447	9.912
adults de 40-64 anys	192	428	834	1.410	2.016	2.842	3.376
gent gran de 65 anys i més	21	26	29	44	47	57	67
edat mitjana	29	29	29	29	29	29	30
Sexe							
homes	488	1.080	1.993	3.338	4.503	6.519	7.641
dones	628	1.375	2.817	4.976	6.992	9.833	11.118
Lloc de naixement							
Barcelona	-	-	-	-	-	323	473
Resta d'Espanya	-	-	-	-	-	30	45
Estranger	-	-	-	-	-	15.999	18.241

Font: Departament d'Estadística. Ajuntament de Barcelona.

3.Perfil dels col·lectius no comunitaris més nombrosos a Barcelona. Gener 2008**3.Bolívia. Percentatges**

	2002	2003	2004	2005	2006	2007	2008
TOTAL BOLIVIANOS	1.116	2.455	4.810	8.314	11.495	16.352	18.759
Lloc de residència	100,0	100,0	100,0	100,0	100,0	100,0	100,0
1. Ciutat Vella	17,7	13,7	10,2	8,2	7,6	6,8	7,1
2. Eixample	19,1	14,9	11,3	9,5	10,3	9,0	9,2
3. Sants-Montjuïc	8,0	8,8	11,0	10,0	10,9	10,5	10,8
4. Les Corts	2,0	1,6	1,7	1,6	1,9	1,9	2,0
5. Sarrià-Sant Gervasi	3,7	3,9	3,7	4,0	4,8	3,9	3,5
6. Gràcia	3,9	5,5	5,6	5,3	5,3	4,6	4,8
7. Horta-Guinardó	6,8	7,7	6,4	7,5	8,9	9,6	10,2
8. Nou Barris	24,2	19,7	16,1	14,6	15,8	15,3	15,6
9. Sant Andreu	5,8	5,7	5,5	5,6	6,4	6,7	7,4
10. Sant Martí	4,7	8,7	8,2	8,4	9,3	8,9	9,2
no consta	4,0	9,8	20,3	25,1	18,7	22,7	20,1
Edat	100,0	100,0	100,0	100,0	100,0	100,0	100,0
nens de 0-14 anys	16,8	13,9	13,0	11,5	11,8	11,8	11,4
joves de 15-24 anys	18,0	18,6	18,8	18,7	17,9	18,8	17,4
adults de 25-39 anys	46,1	49,0	50,2	52,3	52,4	51,7	52,8
adults de 40-64 anys	17,2	17,4	17,3	17,0	17,5	17,4	18,0
gent gran de 65 anys i més	1,9	1,1	0,6	0,5	0,4	0,3	0,4
Sexe	100,0	100,0	100,0	100,0	100,0	100,0	100,0
homes	43,7	44,0	41,4	40,1	39,2	39,9	40,7
dones	56,3	56,0	58,6	59,9	60,8	60,1	59,3
Lloc de naixement						100,0	100,0
Barcelona	-	-	-	-	-	2,0	2,5
Resta d'Espanya	-	-	-	-	-	0,2	0,2
Estranger	-	-	-	-	-	97,8	97,2

Font: Departament d'Estadística. Ajuntament de Barcelona.

Nombre de persones de nacionalitat Boliviana
1482 Seccions Censals

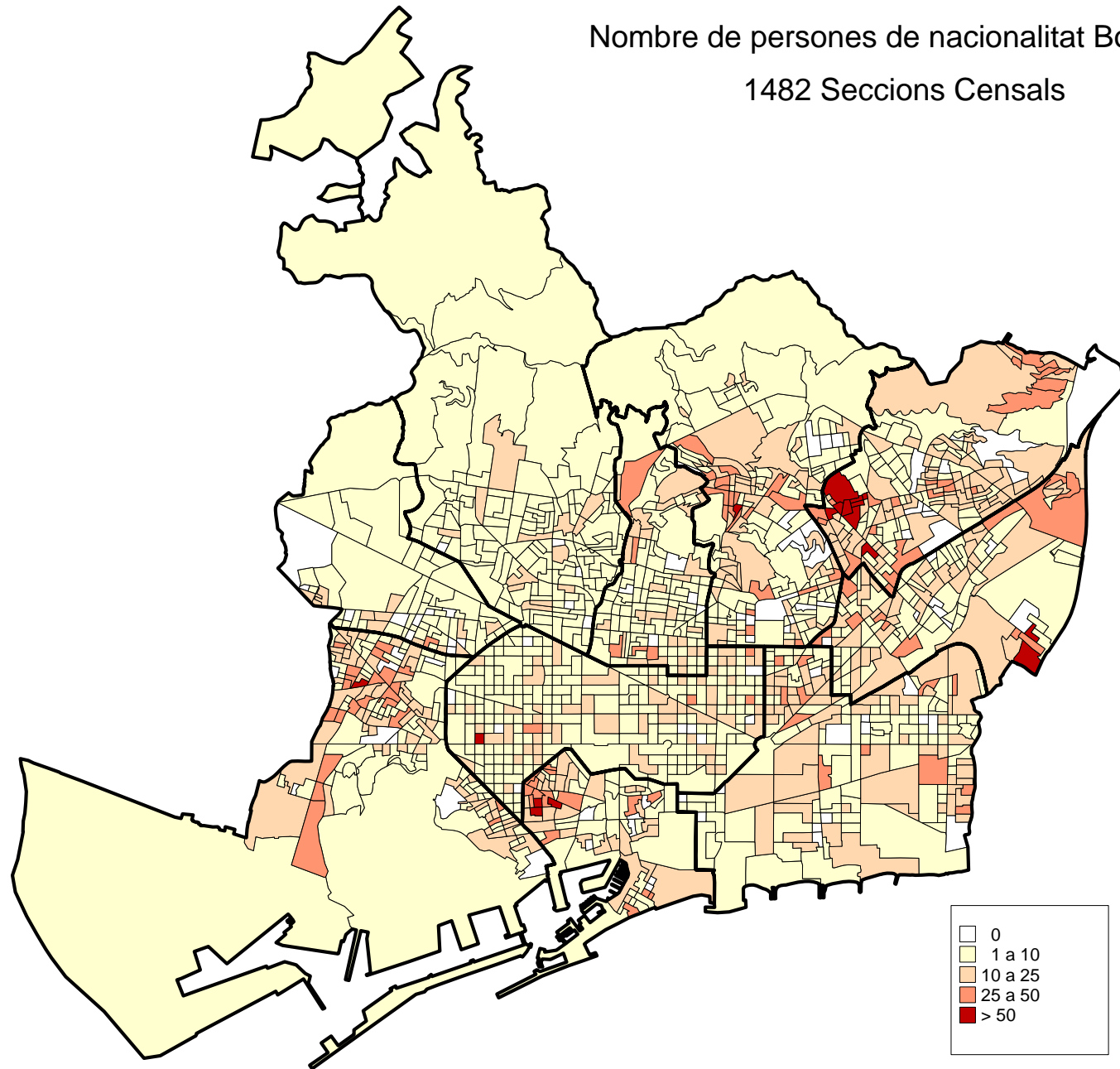

3.Perfil dels col·lectius no comunitaris més nombrosos a Barcelona. Gener 2008**4.Pakistan. Absoluts**

	2001	2002	2003	2004	2005	2006	2007	2008
TOTAL PAKISTANESOS	3.405	6.112	9.944	10.198	11.997	14.251	13.093	15.966
% sobre total estrangers	4,6	5,4	6,1	5,0	5,2	5,5	5,2	5,7
Lloc de residència								
1. Ciutat Vella	2.231	3.522	5.606	5.404	5.816	6.377	5.563	6.079
2. Eixample	185	306	379	429	523	604	504	585
3. Sants-Montjuïc	401	719	1.301	1.401	1.833	2.218	2.130	2.367
4. Les Corts	13	18	33	39	43	58	34	48
5. Sarrià-Sant Gervasi	3	6	7	11	13	14	11	27
6. Gràcia	13	20	26	37	64	108	136	163
7. Horta-Guinardó	65	105	142	153	223	281	283	353
8. Nou Barris	27	93	300	348	546	922	1.015	1.178
9. Sant Andreu	27	69	222	338	562	891	919	1.140
10. Sant Martí	262	452	972	1.171	1.564	1.989	2.053	2.541
no consta	178	802	956	867	810	789	445	1.485
Edat								
nens de 0-14 anys	384	457	603	745	957	1.229	1.277	1.553
joves de 15-24 anys	544	910	1.399	1.244	1.476	1.720	1.629	2.015
adults de 25-39 anys	1.828	3.580	6.059	6.164	7.104	8.407	7.466	9.093
adults de 40-64 anys	635	1.141	1.854	2.009	2.407	2.838	2.683	3.247
gent gran de 65 anys i més	14	24	29	36	53	57	38	58
edat mitjana	30	31	31	31	31	31	31	31
Sexe								
homes	2.959	5.504	9.147	9.236	10.782	12.669	11.483	14.053
dones	446	608	797	962	1.215	1.582	1.610	1.913
Lloc de naixement								
Barcelona	-	-	-	-	-	-	437	593
Resta d'Espanya	-	-	-	-	-	-	11	20
Estranger	-	-	-	-	-	-	12.645	15.353

Font: Departament d'Estadística. Ajuntament de Barcelona.

3.Perfil dels col·lectius no comunitaris més nombrosos a Barcelona. Gener 2008**4.Pakistan. Percentatges**

	2001	2002	2003	2004	2005	2006	2007	2008
TOTAL PAKISTANESOS	3.405	6.112	9.944	10.198	11.997	14.251	13.093	15.966
Lloc de residència	100,0	100,0	100,0	100,0	100,0	100,0	100,0	100,0
1. Ciutat Vella	65,5	57,6	56,4	53,0	48,5	44,7	42,5	38,1
2. Eixample	5,4	5,0	3,8	4,2	4,4	4,2	3,8	3,7
3. Sants-Montjuïc	11,8	11,8	13,1	13,7	15,3	15,6	16,3	14,8
4. Les Corts	0,4	0,3	0,3	0,4	0,4	0,4	0,3	0,3
5. Sarrià-Sant Gervasi	0,1	0,1	0,1	0,1	0,1	0,1	0,1	0,2
6. Gràcia	0,4	0,3	0,3	0,4	0,5	0,8	1,0	1,0
7. Horta-Guinardó	1,9	1,7	1,4	1,5	1,9	2,0	2,2	2,2
8. Nou Barris	0,8	1,5	3,0	3,4	4,6	6,5	7,8	7,4
9. Sant Andreu	0,8	1,1	2,2	3,3	4,7	6,3	7,0	7,1
10. Sant Martí	7,7	7,4	9,8	11,5	13,0	14,0	15,7	15,9
no consta	5,2	13,1	9,6	8,5	6,8	5,5	3,4	9,3
Edat	100,0	100,0	100,0	100,0	100,0	100,0	100,0	100,0
nens de 0-14 anys	11,3	7,5	6,1	7,3	8,0	8,6	9,8	9,7
joves de 15-24 anys	16,0	14,9	14,1	12,2	12,3	12,1	12,4	12,6
adults de 25-39 anys	53,7	58,6	60,9	60,4	59,2	59,0	57,0	57,0
adults de 40-64 anys	18,6	18,7	18,6	19,7	20,1	19,9	20,5	20,3
gent gran de 65 anys i més	0,4	0,4	0,3	0,4	0,4	0,4	0,3	0,4
Sexe	100,0	100,0	100,0	100,0	100,0	100,0	100,0	100,0
homes	86,9	90,1	92,0	90,6	89,9	88,9	87,7	88,0
dones	13,1	9,9	8,0	9,4	10,1	11,1	12,3	12,0
Lloc de naixement							100,0	100,0
Barcelona	-	-	-	-	-	-	3,3	3,7
Resta d'Espanya	-	-	-	-	-	-	0,1	0,1
Estranger	-	-	-	-	-	-	96,6	96,2

Font: Departament d'Estadística. Ajuntament de Barcelona.

Nombre de persones de nacionalitat Pakistanesa
1482 Seccions Censals

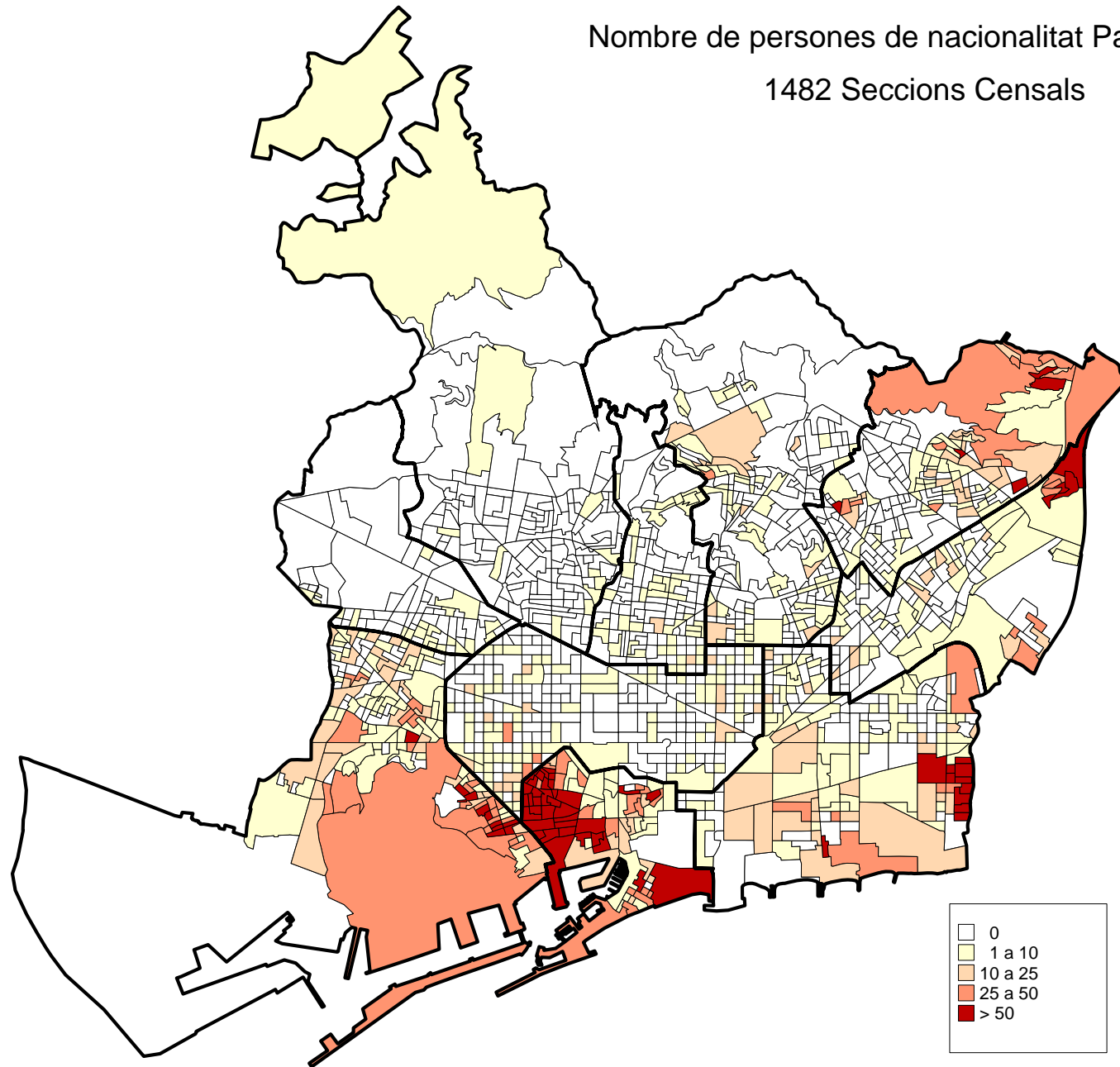

3.Perfil dels col·lectius no comunitaris més nombrosos a Barcelona. Gener 2008**5.Perú. Absolutos**

	2001	2002	2003	2004	2005	2006	2007	2008
TOTAL PERUANS	6.879	8.646	10.964	13.163	15.037	16.115	14.439	15.240
% sobre total estrangers	9,3	7,6	6,7	6,5	6,5	6,2	5,8	5,4
Lloc de residència								
1. Ciutat Vella	350	440	565	644	694	681	528	595
2. Eixample	1.880	2.274	2.584	2.935	3.122	3.237	2.730	2.761
3. Sants-Montjuïc	1.001	1.235	1.578	1.910	2.182	2.389	2.154	2.191
4. Les Corts	199	246	333	381	444	509	455	506
5. Sarrià-Sant Gervasi	364	484	645	743	777	793	651	663
6. Gràcia	458	551	731	945	1.060	1.050	894	885
7. Horta-Guinardó	580	746	1.016	1.268	1.471	1.580	1.526	1.693
8. Nou Barris	481	640	822	1.042	1.312	1.551	1.568	1.738
9. Sant Andreu	686	897	1.241	1.505	1.810	1.976	1.838	2.030
10. Sant Martí	870	1.106	1.414	1.719	2.072	2.247	2.020	2.093
no consta	10	27	35	71	93	102	75	85
Edat								
nens de 0-14 anys	834	1.032	1.199	1.482	1.668	1.727	1.501	1.544
joves de 15-24 anys	959	1.207	1.523	1.797	2.096	2.238	1.880	2.024
adults de 25-39 anys	3.079	3.820	4.901	5.886	6.665	7.022	6.370	6.712
adults de 40-64 anys	1.770	2.286	2.962	3.503	4.016	4.449	4.153	4.379
gent gran de 65 anys i més	237	301	379	495	592	679	535	581
edat mitjana	33	33	33	33	33	34	34	34
Sexe								
homes	2.631	3.433	4.571	5.639	6.632	7.219	6.506	6.999
dones	4.248	5.213	6.393	7.524	8.405	8.896	7.933	8.241
Lloc de naixement								
Barcelona	-	-	-	-	-	-	337	379
Resta d'Espanya	-	-	-	-	-	-	17	16
Estranger	-	-	-	-	-	-	14.085	14.845

Font: Departament d'Estadística. Ajuntament de Barcelona.

3.Perfil dels col·lectius no comunitaris més nombrosos a Barcelona. Gener 2008**5.Perú. Percentatges**

	2001	2002	2003	2004	2005	2006	2007	2008
TOTAL PERUANS	6.879	8.646	10.964	13.163	15.037	16.115	14.439	15.240
Lloc de residència	100,0	100,0	100,0	100,0	100,0	100,0	100,0	100,0
1. Ciutat Vella	5,1	5,1	5,2	4,9	4,6	4,2	3,7	3,9
2. Eixample	27,3	26,3	23,6	22,3	20,8	20,1	18,9	18,1
3. Sants-Montjuïc	14,6	14,3	14,4	14,5	14,5	14,8	14,9	14,4
4. Les Corts	2,9	2,8	3,0	2,9	3,0	3,2	3,2	3,3
5. Sarrià-Sant Gervasi	5,3	5,6	5,9	5,6	5,2	4,9	4,5	4,4
6. Gràcia	6,7	6,4	6,7	7,2	7,0	6,5	6,2	5,8
7. Horta-Guinardó	8,4	8,6	9,3	9,6	9,8	9,8	10,6	11,1
8. Nou Barris	7,0	7,4	7,5	7,9	8,7	9,6	10,9	11,4
9. Sant Andreu	10,0	10,4	11,3	11,4	12,0	12,3	12,7	13,3
10. Sant Martí	12,6	12,8	12,9	13,1	13,8	13,9	14,0	13,7
no consta	0,1	0,3	0,3	0,5	0,6	0,6	0,5	0,6
Edat	100,0	100,0	100,0	100,0	100,0	100,0	100,0	100,0
nens de 0-14 anys	12,1	11,9	10,9	11,3	11,1	10,7	10,4	10,1
joves de 15-24 anys	13,9	14,0	13,9	13,7	13,9	13,9	13,0	13,3
adults de 25-39 anys	44,8	44,2	44,7	44,7	44,3	43,6	44,1	44,0
adults de 40-64 anys	25,7	26,4	27,0	26,6	26,7	27,6	28,8	28,7
gent gran de 65 anys i més	3,4	3,5	3,5	3,8	3,9	4,2	3,7	3,8
Sexe	100,0	100,0	100,0	100,0	100,0	100,0	100,0	100,0
homes	38,2	39,7	41,7	42,8	44,1	44,8	45,1	45,9
dones	61,8	60,3	58,3	57,2	55,9	55,2	54,9	54,1
Lloc de naixement							100,0	100,0
Barcelona	-	-	-	-	-	-	2,3	2,5
Resta d'Espanya	-	-	-	-	-	-	0,1	0,1
Estranger	-	-	-	-	-	-	97,5	97,4

Font: Departament d'Estadística. Ajuntament de Barcelona.

Nombre de persones de nacionalitat Peruana
1482 Seccions Censals

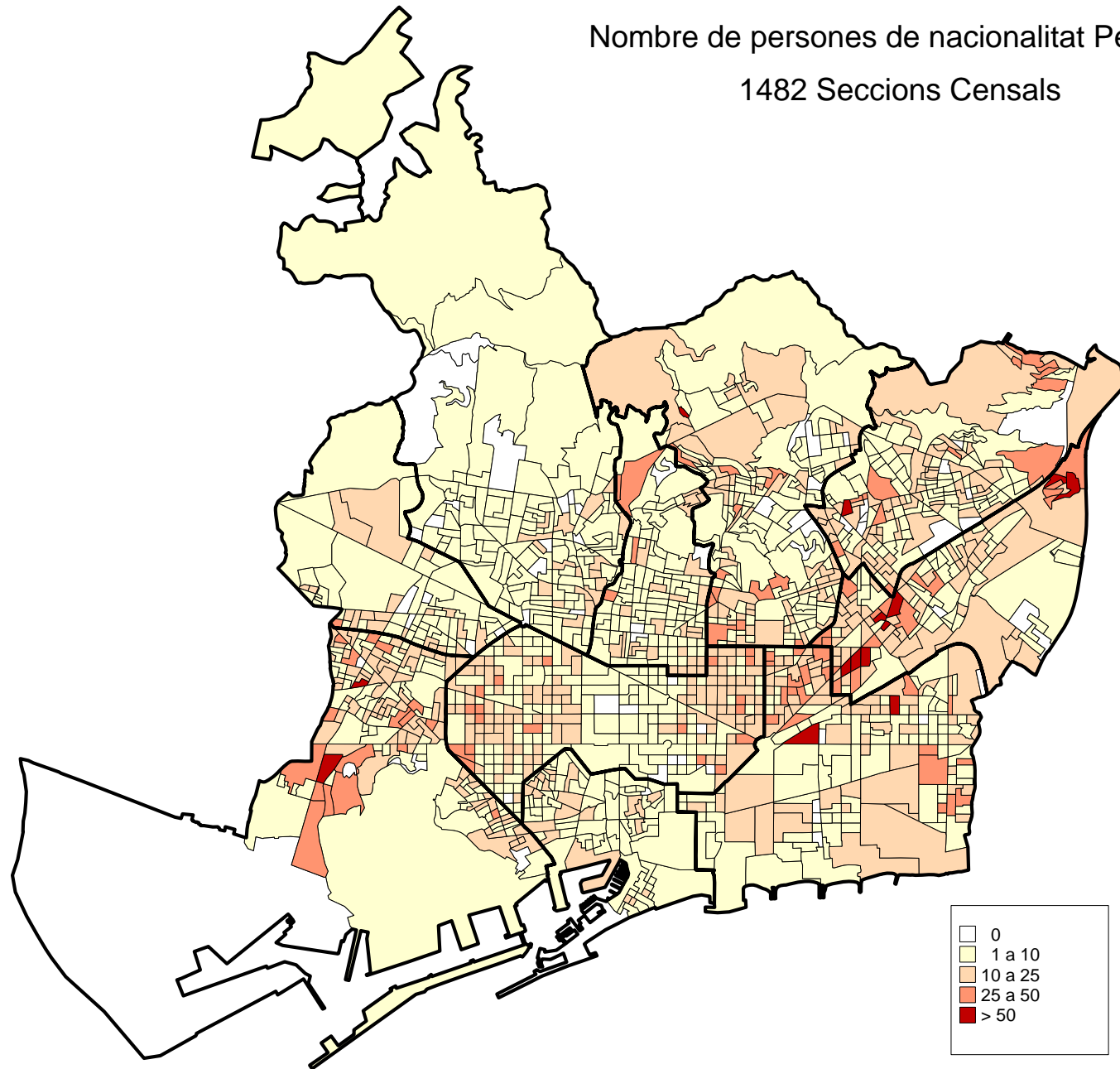

3.Perfil dels col·lectius no comunitaris més nombrosos a Barcelona. Gener 2008**6.Marroc. Absoluts**

	2001	2002	2003	2004	2005	2006	2007	2008
TOTAL MARROQUINS	7.165	9.751	11.985	13.594	14.508	15.522	13.348	13.998
% sobre total estrangers	9,7	8,6	7,4	6,7	6,3	6,0	5,3	5,0
Lloc de residència								
1. Ciutat Vella	3.019	3.645	4.061	4.247	4.390	4.468	3.648	3.601
2. Eixample	508	711	1.008	1.166	1.254	1.303	1.066	1.127
3. Sants-Montjuïc	1.324	1.668	1.951	2.250	2.358	2.513	2.221	2.380
4. Les Corts	81	95	129	145	149	195	140	141
5. Sarrià-Sant Gervasi	112	148	179	207	239	256	239	240
6. Gràcia	178	284	355	425	501	567	504	521
7. Horta-Guinardó	277	386	491	623	669	780	764	905
8. Nou Barris	323	468	740	971	1.172	1.347	1.280	1.446
9. Sant Andreu	522	701	866	1.042	1.162	1.285	1.242	1.323
10. Sant Martí	784	1.057	1.328	1.498	1.736	1.858	1.725	1.833
no consta	37	588	877	1.020	878	950	519	481
Edat								
nens de 0-14 anys	1.298	1.485	1.616	1.856	2.112	2.277	2.137	2.335
joves de 15-24 anys	1.282	1.978	2.542	2.824	2.899	2.909	2.334	2.312
adults de 25-39 anys	3.049	4.396	5.519	6.233	6.501	7.068	5.965	6.259
adults de 40-64 anys	1.410	1.724	2.105	2.436	2.729	2.970	2.675	2.831
gent gran de 65 anys i més	126	168	203	245	267	298	237	261
edat mitjana	29	29	29	29	29	29	29	29
Sexe								
homes	4.179	6.144	7.788	8.813	9.360	10.015	8.349	8.702
dones	2.986	3.607	4.197	4.781	5.148	5.507	4.999	5.296
Lloc de naixement								
Barcelona	-	-	-	-	-	-	1.274	1.463
Resta d'Espanya	-	-	-	-	-	-	110	146
Estranger	-	-	-	-	-	-	11.964	12.389

Font: Departament d'Estadística. Ajuntament de Barcelona.

3.Perfil dels col·lectius no comunitaris més nombrosos a Barcelona. Gener 2008**6.Marroc. Percentatges**

	2001	2002	2003	2004	2005	2006	2007	2008
TOTAL MARROQUINS	7.165	9.751	11.985	13.594	14.508	15.522	13.348	13.998
Lloc de residència	100,0	100,0	100,0	100,0	100,0	100,0	100,0	100,0
1. Ciutat Vella	42,1	37,4	33,9	31,2	30,3	28,8	28,8	25,7
2. Eixample	7,1	7,3	8,4	8,6	8,6	8,4	8,4	8,1
3. Sants-Montjuïc	18,5	17,1	16,3	16,6	16,3	16,2	16,2	17,0
4. Les Corts	1,1	1,0	1,1	1,1	1,0	1,3	1,3	1,0
5. Sarrià-Sant Gervasi	1,6	1,5	1,5	1,5	1,6	1,6	1,6	1,7
6. Gràcia	2,5	2,9	3,0	3,1	3,5	3,7	3,7	3,7
7. Horta-Guinardó	3,9	4,0	4,1	4,6	4,6	5,0	5,0	6,5
8. Nou Barris	4,5	4,8	6,2	7,1	8,1	8,7	8,7	10,3
9. Sant Andreu	7,3	7,2	7,2	7,7	8,0	8,3	8,3	9,5
10. Sant Martí	10,9	10,8	11,1	11,0	12,0	12,0	12,0	13,1
no consta	0,5	6,0	7,3	7,5	6,1	6,1	6,1	3,4
Edat	100,0	100,0	100,0	100,0	100,0	100,0	100,0	100,0
nens de 0-14 anys	18,1	15,2	13,5	13,7	14,6	14,7	16,0	16,7
joves de 15-24 anys	17,9	20,3	21,2	20,8	20,0	18,7	17,5	16,5
adults de 25-39 anys	42,6	45,1	46,0	45,9	44,8	45,5	44,7	44,7
adults de 40-64 anys	19,7	17,7	17,6	17,9	18,8	19,1	20,0	20,2
gent gran de 65 anys i més	1,8	1,7	1,7	1,8	1,8	1,9	1,8	1,9
Sexe	100,0	100,0	100,0	100,0	100,0	100,0	100,0	100,0
homes	58,3	63,0	65,0	64,8	64,5	64,5	62,5	62,2
dones	41,7	37,0	35,0	35,2	35,5	35,5	37,5	37,8
Lloc de naixement							100,0	100,0
Barcelona	-	-	-	-	-	-	9,5	10,5
Resta d'Espanya	-	-	-	-	-	-	0,8	1,0
Estranger	-	-	-	-	-	-	89,6	88,5

Font: Departament d'Estadística. Ajuntament de Barcelona.

Nombre de persones de nacionalitat Marroquina
1482 Seccions Censals

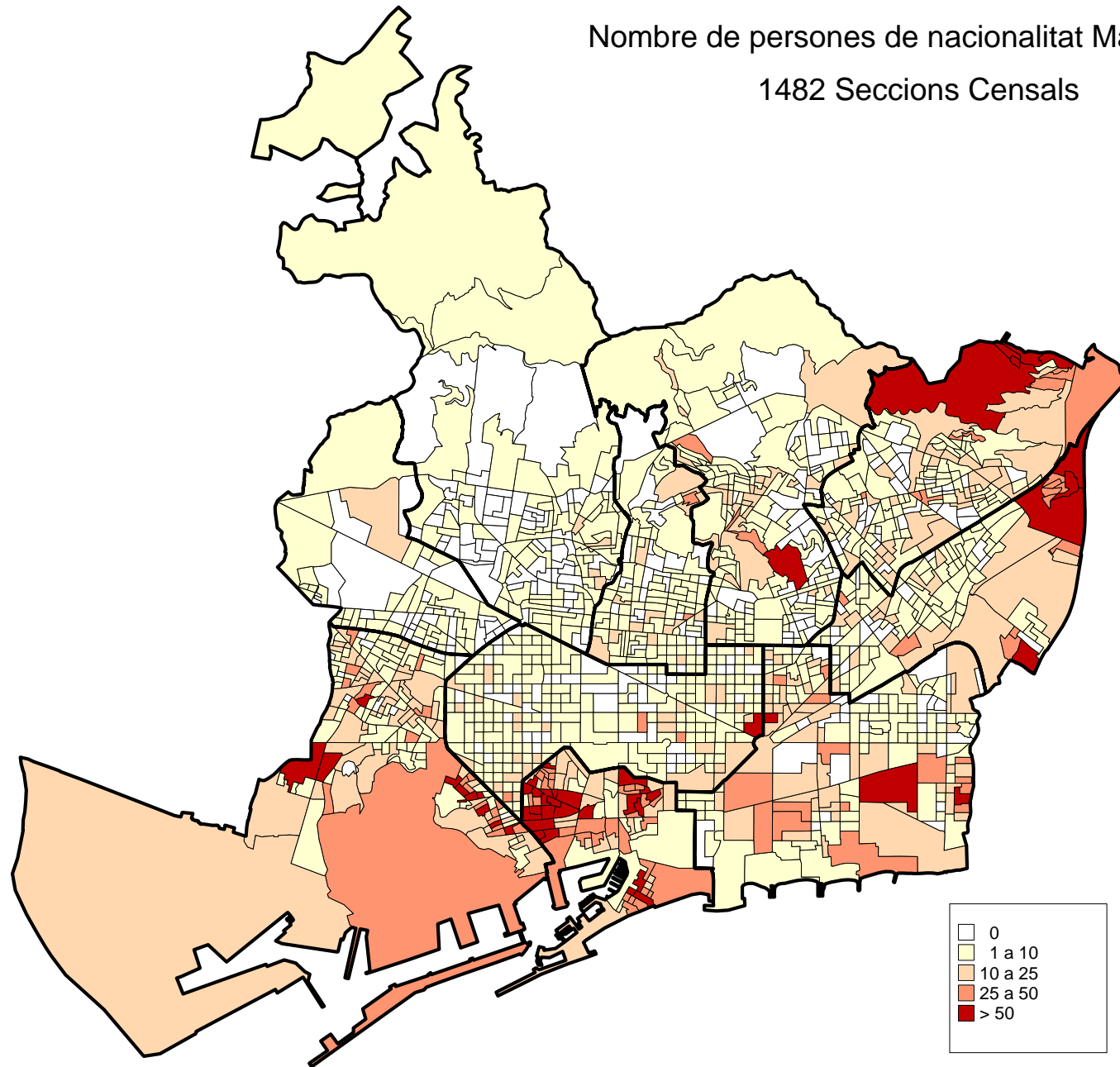

3.Perfil dels col·lectius no comunitaris més nombrosos a Barcelona. Gener 2008**7.Colòmbia. Absoluts**

	2001	2002	2003	2004	2005	2006	2007	2008
TOTAL COLOMBIANS	4.708	9.616	12.429	13.307	13.935	14.616	12.436	13.032
% sobre total estrangers	6,4	8,4	7,6	6,6	6,0	5,6	5,0	4,6
Lloc de residència								
1. Ciutat Vella	456	962	1.154	1.188	1.143	1.102	866	811
2. Eixample	897	1.736	2.253	2.363	2.545	2.672	2.186	2.330
3. Sants-Montjuïc	686	1.462	1.923	2.024	2.080	2.214	1.868	1.985
4. Les Corts	254	421	533	595	621	653	545	538
5. Sarrià-Sant Gervasi	341	580	765	808	848	872	684	681
6. Gràcia	320	663	866	1.014	1.102	1.089	869	854
7. Horta-Guinardó	601	1.291	1.530	1.584	1.609	1.679	1.462	1.590
8. Nou Barris	244	606	867	999	1.090	1.246	1.259	1.315
9. Sant Andreu	239	484	723	841	963	1.033	968	1.048
10. Sant Martí	490	1.096	1.518	1.640	1.724	1.891	1.662	1.790
no consta	180	315	297	251	210	165	67	90
Edat								
nens de 0-14 anys	630	1.298	1.499	1.532	1.588	1.592	1.267	1.306
joves de 15-24 anys	718	1.594	2.090	1.995	1.913	1.871	1.652	1.824
adults de 25-39 anys	2.334	4.741	6.297	6.892	7.170	7.563	6.373	6.640
adults de 40-64 anys	954	1.868	2.395	2.697	3.036	3.351	2.951	3.039
gent gran de 65 anys i més	72	115	148	191	228	239	193	223
edat mitjana	30	30	30	31	31	32	32	32
Sexe								
homes	2.057	4.381	5.733	6.134	6.405	6.717	5.755	6.038
dones	2.651	5.235	6.696	7.173	7.530	7.899	6.681	6.994
Lloc de naixement								
Barcelona	-	-	-	-	-	-	249	293
Resta d'Espanya	-	-	-	-	-	-	20	18
Estranger	-	-	-	-	-	-	12.167	12.721

Font: Departament d'Estadística. Ajuntament de Barcelona.

3.Perfil dels col·lectius no comunitaris més nombrosos a Barcelona. Gener 2008**7.Colòmbia. Percentatges**

	2001	2002	2003	2004	2005	2006	2007	2008
TOTAL COLOMBIANS	4.708	9.616	12.429	13.307	13.935	14.616	12.436	13.032
Lloc de residència	100,0	100,0	100,0	100,0	100,0	100,0	100,0	100,0
1. Ciutat Vella	9,7	10,0	9,3	8,9	8,2	7,5	7,0	6,2
2. Eixample	19,1	18,1	18,1	17,8	18,3	18,3	17,6	17,9
3. Sants-Montjuïc	14,6	15,2	15,5	15,2	14,9	15,1	15,0	15,2
4. Les Corts	5,4	4,4	4,3	4,5	4,5	4,5	4,4	4,1
5. Sarrià-Sant Gervasi	7,2	6,0	6,2	6,1	6,1	6,0	5,5	5,2
6. Gràcia	6,8	6,9	7,0	7,6	7,9	7,5	7,0	6,6
7. Horta-Guinardó	12,8	13,4	12,3	11,9	11,5	11,5	11,8	12,2
8. Nou Barris	5,2	6,3	7,0	7,5	7,8	8,5	10,1	10,1
9. Sant Andreu	5,1	5,0	5,8	6,3	6,9	7,1	7,8	8,0
10. Sant Martí	10,4	11,4	12,2	12,3	12,4	12,9	13,4	13,7
no consta	3,8	3,3	2,4	1,9	1,5	1,1	0,5	0,7
Edat	100,0	100,0	100,0	100,0	100,0	100,0	100,0	100,0
nens de 0-14 anys	13,4	13,5	12,1	11,5	11,4	10,9	10,2	10,0
joves de 15-24 anys	15,3	16,6	16,8	15,0	13,7	12,8	13,3	14,0
adults de 25-39 anys	49,6	49,3	50,7	51,8	51,5	51,7	51,2	51,0
adults de 40-64 anys	20,3	19,4	19,3	20,3	21,8	22,9	23,7	23,3
gent gran de 65 anys i més	1,5	1,2	1,2	1,4	1,6	1,6	1,6	1,7
Sexe	100,0	100,0	100,0	100,0	100,0	100,0	100,0	100,0
homes	43,7	45,6	46,1	46,1	46,0	46,0	46,3	46,3
dones	56,3	54,4	53,9	53,9	54,0	54,0	53,7	53,7
Lloc de naixement							100,0	100,0
Barcelona	-	-	-	-	-	-	2,0	2,2
Resta d'Espanya	-	-	-	-	-	-	0,2	0,1
Estranger	-	-	-	-	-	-	97,8	97,6

Font: Departament d'Estadística. Ajuntament de Barcelona.

Nombre de persones de nacionalitat Colombiana
1482 Seccions Censals

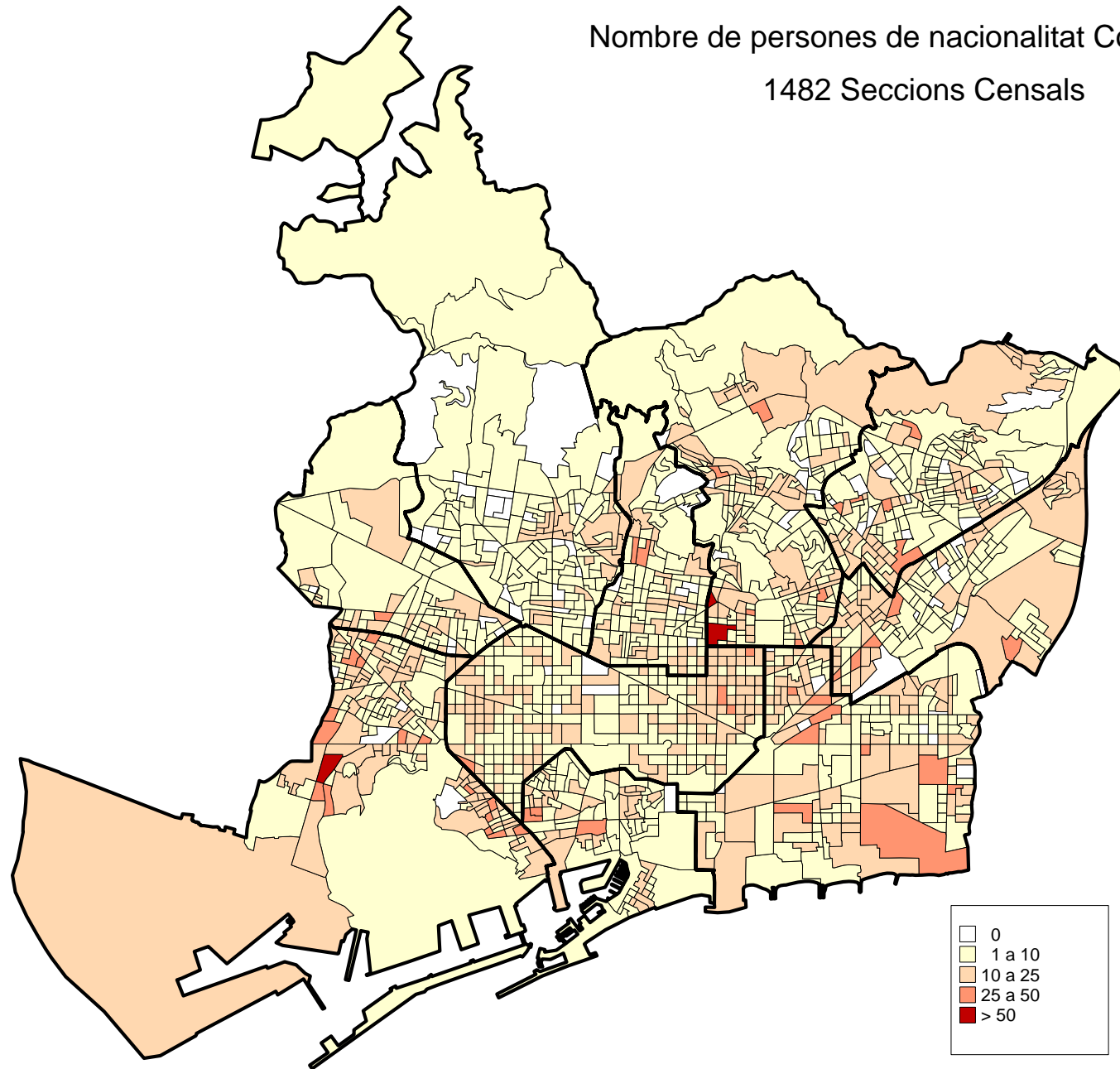

3.Perfil dels col·lectius no comunitaris més nombrosos a Barcelona. Gener 2008**8.Xina. Absoluts**

	2001	2002	2003	2004	2005	2006	2007	2008
TOTAL XINESOS	2.460	3.303	5.272	7.195	9.524	11.632	11.095	12.938
% sobre total estrangers	3,3	2,9	3,2	3,6	4,1	4,5	4,4	4,6
Lloc de residència								
1. Ciutat Vella	267	368	588	793	929	1.055	846	844
2. Eixample	832	1.057	1.615	2.148	2.934	3.492	3.409	3.789
3. Sants-Montjuïc	274	388	604	988	1.323	1.675	1.655	1.887
4. Les Corts	93	114	173	206	253	296	252	342
5. Sarrià-Sant Gervasi	121	163	285	362	393	435	393	494
6. Gràcia	166	182	256	329	401	487	494	611
7. Horta-Guinardó	96	136	211	249	342	453	469	578
8. Nou Barris	129	206	342	444	609	783	767	888
9. Sant Andreu	144	198	358	504	700	901	919	1.184
10. Sant Martí	338	487	831	1.160	1.613	2.035	1.872	2.255
no consta	0	4	9	12	27	20	19	66
Edat								
nens de 0-14 anys	494	651	856	1.175	1.560	1.844	1.834	2.282
joves de 15-24 anys	370	471	855	1.236	1.760	2.325	2.066	2.238
adults de 25-39 anys	962	1.362	2.257	3.010	3.976	4.752	4.587	5.404
adults de 40-64 anys	548	717	1.188	1.611	2.053	2.522	2.476	2.847
gent gran de 65 anys i més	86	102	116	163	175	189	132	167
edat mitjana	30	30	30	30	29	29	29	29
Sexe								
homes	1.294	1.694	2.755	3.766	5.074	6.239	5.965	6.921
dones	1.166	1.609	2.517	3.429	4.450	5.393	5.130	6.017
Lloc de naixement								
Barcelona	-	-	-	-	-	-	960	1.178
Resta d'Espanya	-	-	-	-	-	-	235	338
Estranger	-	-	-	-	-	-	9.900	11.422

Font: Departament d'Estadística. Ajuntament de Barcelona.

3.Perfil dels col·lectius no comunitaris més nombrosos a Barcelona. Gener 2008**8.Xina. Percentatges**

	2001	2002	2003	2004	2005	2006	2007	2008
TOTAL XINESOS	2.460	3.303	5.272	7.195	9.524	11.632	11.095	12.938
Lloc de residència	100,0	100,0	100,0	100,0	100,0	100,0	100,0	100,0
1. Ciutat Vella	10,9	11,1	11,2	11,0	9,8	9,1	7,6	6,5
2. Eixample	33,8	32,0	30,6	29,9	30,8	30,0	30,7	29,3
3. Sants-Montjuïc	11,1	11,7	11,5	13,7	13,9	14,4	14,9	14,6
4. Les Corts	3,8	3,5	3,3	2,9	2,7	2,5	2,3	2,6
5. Sarrià-Sant Gervasi	4,9	4,9	5,4	5,0	4,1	3,7	3,5	3,8
6. Gràcia	6,7	5,5	4,9	4,6	4,2	4,2	4,5	4,7
7. Horta-Guinardó	3,9	4,1	4,0	3,5	3,6	3,9	4,2	4,5
8. Nou Barris	5,2	6,2	6,5	6,2	6,4	6,7	6,9	6,9
9. Sant Andreu	5,9	6,0	6,8	7,0	7,3	7,7	8,3	9,2
10. Sant Martí	13,7	14,7	15,8	16,1	16,9	17,5	16,9	17,4
no consta	0,0	0,1	0,2	0,2	0,3	0,2	0,2	0,5
Edat	100,0	100,0	100,0	100,0	100,0	100,0	100,0	100,0
nens de 0-14 anys	20,1	19,7	16,2	16,3	16,4	15,9	16,5	17,6
joves de 15-24 anys	15,0	14,3	16,2	17,2	18,5	20,0	18,6	17,3
adults de 25-39 anys	39,1	41,2	42,8	41,8	41,7	40,9	41,3	41,8
adults de 40-64 anys	22,3	21,7	22,5	22,4	21,6	21,7	22,3	22,0
gent gran de 65 anys i més	3,5	3,1	2,2	2,3	1,8	1,6	1,2	1,3
Sexe	100,0	100,0	100,0	100,0	100,0	100,0	100,0	100,0
homes	52,6	51,3	52,3	52,3	53,3	53,6	53,8	53,5
dones	47,4	48,7	47,7	47,7	46,7	46,4	46,2	46,5
Lloc de naixement							100,0	100,0
Barcelona	-	-	-	-	-	-	8,7	9,1
Resta d'Espanya	-	-	-	-	-	-	2,1	2,6
Estranger	-	-	-	-	-	-	89,2	88,3

Font: Departament d'Estadística. Ajuntament de Barcelona.

Nombre de persones de nacionalitat Xinesa
1482 Seccions Censals

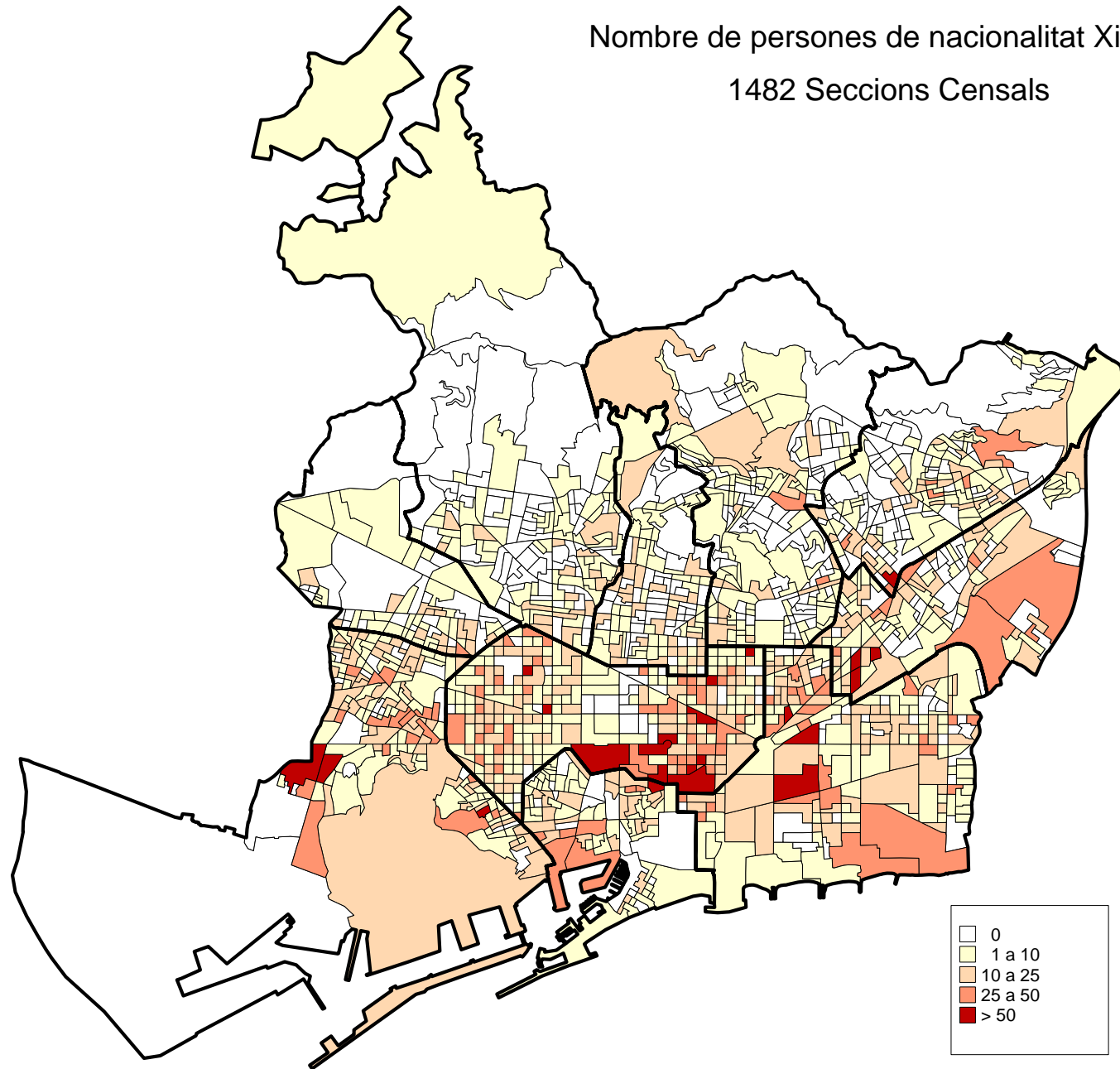

3.Perfil dels col·lectius no comunitaris més nombrosos a Barcelona. Gener 2008

9.Argentina. Absoluts

	2001	2002	2003	2004	2005	2006	2007	2008
TOTAL ARGENTINS	2.504	4.547	9.516	11.437	12.439	13.265	10.074	9.922
% sobre total estrangers	3,4	4,0	5,8	5,6	5,4	5,1	4,0	3,5
Lloc de residència								
1. Ciutat Vella	410	783	1.453	1.627	1.675	1.661	1.184	1.175
2. Eixample	520	1.003	2.110	2.479	2.701	2.846	2.009	2.005
3. Sants-Montjuïc	235	471	968	1.164	1.283	1.380	1.056	1.117
4. Les Corts	136	193	405	435	466	539	416	343
5. Sarrià-Sant Gervasi	204	322	685	851	894	932	615	598
6. Gràcia	240	424	880	1.074	1.190	1.277	954	935
7. Horta-Guinardó	245	429	840	1.086	1.165	1.303	1.062	993
8. Nou Barris	128	220	470	572	641	714	620	640
9. Sant Andreu	129	191	501	632	681	706	564	535
10. Sant Martí	239	462	1.080	1.343	1.520	1.646	1.344	1.332
no consta	18	49	124	174	223	261	250	249
Edat								
nens de 0-14 anys	275	439	928	1.073	1.191	1.235	994	961
joves de 15-24 anys	326	647	1.283	1.309	1.232	1.173	893	811
adults de 25-39 anys	1.024	2.178	5.153	6.354	7.031	7.571	5.643	5.661
adults de 40-64 anys	682	1.017	1.773	2.218	2.451	2.711	2.148	2.126
gent gran de 65 anys i més	197	266	379	483	534	575	396	363
edat mitjana	36	34	32	33	33	33	33	34
Sexe								
homes	1.277	2.344	4.857	5.824	6.406	6.867	5.213	5.100
dones	1.227	2.203	4.659	5.613	6.033	6.398	4.861	4.822
Lloc de naixement								
Barcelona	-	-	-	-	-	-	214	246
Resta d'Espanya	-	-	-	-	-	-	13	12
Estranger	-	-	-	-	-	-	9.847	9.664

Font: Departament d'Estadística. Ajuntament de Barcelona.

3.Perfil dels col·lectius no comunitaris més nombrosos a Barcelona. Gener 2008**9.Argentina. Percentatges**

	2001	2002	2003	2004	2005	2006	2007	2008
TOTAL ARGENTINS	2.504	4.547	9.516	11.437	12.439	13.265	10.074	9.922
Lloc de residència	100,0	100,0	100,0	100,0	100,0	100,0	100,0	100,0
1. Ciutat Vella	16,4	17,2	15,3	14,2	13,5	12,5	11,8	11,8
2. Eixample	20,8	22,1	22,2	21,7	21,7	21,5	19,9	20,2
3. Sants-Montjuïc	9,4	10,4	10,2	10,2	10,3	10,4	10,5	11,3
4. Les Corts	5,4	4,2	4,3	3,8	3,7	4,1	4,1	3,5
5. Sarrià-Sant Gervasi	8,1	7,1	7,2	7,4	7,2	7,0	6,1	6,0
6. Gràcia	9,6	9,3	9,2	9,4	9,6	9,6	9,5	9,4
7. Horta-Guinardó	9,8	9,4	8,8	9,5	9,4	9,8	10,5	10,0
8. Nou Barris	5,1	4,8	4,9	5,0	5,2	5,4	6,2	6,5
9. Sant Andreu	5,2	4,2	5,3	5,5	5,5	5,3	5,6	5,4
10. Sant Martí	9,5	10,2	11,3	11,7	12,2	12,4	13,3	13,4
no consta	0,7	1,1	1,3	1,5	1,8	2,0	2,5	2,5
Edat	100,0	100,0	100,0	100,0	100,0	100,0	100,0	100,0
nens de 0-14 anys	11,0	9,7	9,8	9,4	9,6	9,3	9,9	9,7
joves de 15-24 anys	13,0	14,2	13,5	11,4	9,9	8,8	8,9	8,2
adults de 25-39 anys	40,9	47,9	54,2	55,6	56,5	57,1	56,0	57,1
adults de 40-64 anys	27,2	22,4	18,6	19,4	19,7	20,4	21,3	21,4
gent gran de 65 anys i més	7,9	5,9	4,0	4,2	4,3	4,3	3,9	3,7
Sexe	100,0	100,0	100,0	100,0	100,0	100,0	100,0	100,0
homes	51,0	51,6	51,0	50,9	51,5	51,8	51,7	51,4
dones	49,0	48,4	49,0	49,1	48,5	48,2	48,3	48,6
Lloc de naixement							100,0	100,0
Barcelona	-	-	-	-	-	-	2,1	2,5
Resta d'Espanya	-	-	-	-	-	-	0,1	0,1
Estranger	-	-	-	-	-	-	97,7	97,4

Font: Departament d'Estadística. Ajuntament de Barcelona.

Nombre de persones de nacionalitat Argentina
1482 Seccions Censals

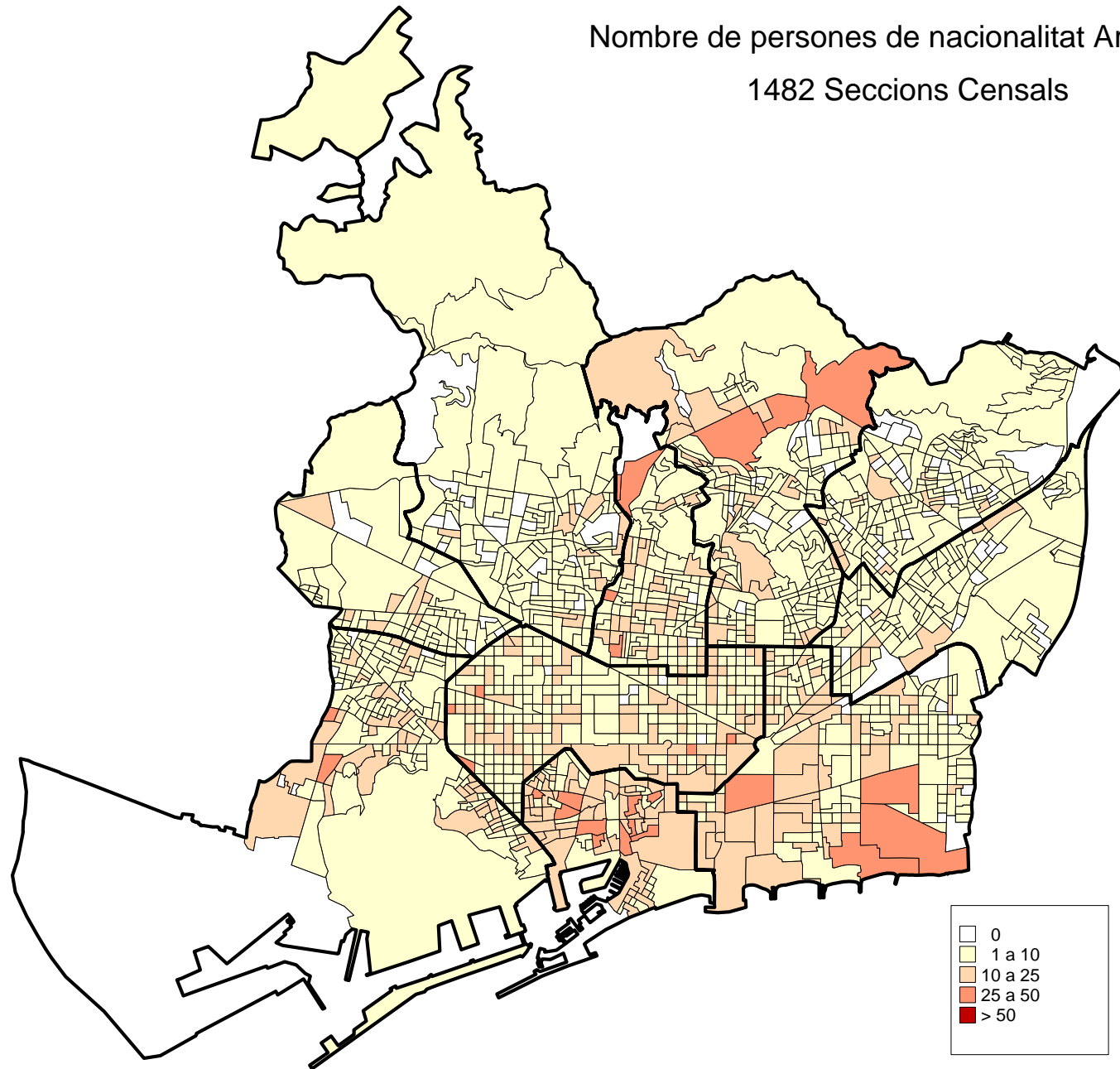

3.Perfil dels col·lectius no comunitaris més nombrosos a Barcelona. Gener 2008**10.Brasil. Absoluts**

	2002	2003	2004	2005	2006	2007	2008
TOTAL BRASILEERS	1.880	2.641	3.557	4.688	6.313	6.985	9.006
% sobre total estrangers	1,7	1,6	1,8	2,0	2,4	2,8	3,2
Lloc de residència							
1. Ciutat Vella	246	336	456	584	723	730	875
2. Eixample	391	576	790	1.011	1.367	1.422	1.750
3. Sants-Montjuïc	227	328	458	578	767	745	907
4. Les Corts	110	132	146	203	238	259	347
5. Sarrià-Sant Gervasi	132	203	266	310	392	357	368
6. Gràcia	151	216	292	361	502	489	560
7. Horta-Guinardó	175	254	332	387	475	497	624
8. Nou Barris	92	120	176	243	363	486	774
9. Sant Andreu	107	138	192	255	317	353	487
10. Sant Martí	239	305	374	493	679	835	1.023
no consta	10	33	75	263	490	812	1.291
Edat							
nens de 0-14 anys	186	218	288	325	410	402	572
joves de 15-24 anys	338	466	608	791	1.098	1.344	1.720
adults de 25-39 anys	952	1.461	2.033	2.761	3.765	4.198	5.369
adults de 40-64 anys	388	477	597	777	996	1.003	1.304
gent gran de 65 anys i més	16	19	31	34	44	38	41
edat mitjana	31	30	30	30	30	30	30
Sexe							
homes	763	1.052	1.438	1.977	2.730	3.135	4.095
dones	1.117	1.589	2.119	2.711	3.583	3.850	4.911
Lloc de naixement							
Barcelona	-	-	-	-	-	66	117
Resta d'Espanya	-	-	-	-	-	9	15
Estranger	-	-	-	-	-	6.910	8.874

Font: Departament d'Estadística. Ajuntament de Barcelona.

3.Perfil dels col·lectius no comunitaris més nombrosos a Barcelona. Gener 2008**10.Brasil. Percentatges**

	2002	2003	2004	2005	2006	2007	2008
TOTAL BRASILERS	1.880	2.641	3.557	4.688	6.313	6.985	9.006
Lloc de residència	100,0	100,0	100,0	100,0	100,0	100,0	100,0
1. Ciutat Vella	13,1	12,7	12,8	12,5	11,5	10,5	9,7
2. Eixample	20,8	21,8	22,2	21,6	21,7	20,4	19,4
3. Sants-Montjuïc	12,1	12,4	12,9	12,3	12,1	10,7	10,1
4. Les Corts	5,9	5,0	4,1	4,3	3,8	3,7	3,9
5. Sarrià-Sant Gervasi	7,0	7,7	7,5	6,6	6,2	5,1	4,1
6. Gràcia	8,0	8,2	8,2	7,7	8,0	7,0	6,2
7. Horta-Guinardó	9,3	9,6	9,3	8,3	7,5	7,1	6,9
8. Nou Barris	4,9	4,5	4,9	5,2	5,8	7,0	8,6
9. Sant Andreu	5,7	5,2	5,4	5,4	5,0	5,1	5,4
10. Sant Martí	12,7	11,5	10,5	10,5	10,8	12,0	11,4
no consta	0,5	1,2	2,1	5,6	7,8	11,6	14,3
Edat	100,0	100,0	100,0	100,0	100,0	100,0	100,0
nens de 0-14 anys	9,9	8,3	8,1	6,9	6,5	5,8	6,4
joves de 15-24 anys	18,0	17,6	17,1	16,9	17,4	19,2	19,1
adults de 25-39 anys	50,6	55,3	57,2	58,9	59,6	60,1	59,6
adults de 40-64 anys	20,6	18,1	16,8	16,6	15,8	14,4	14,5
gent gran de 65 anys i més	0,9	0,7	0,9	0,7	0,7	0,5	0,5
Sexe	100,0	100,0	100,0	100,0	100,0	100,0	100,0
homes	40,6	39,8	40,4	42,2	43,2	44,9	45,5
dones	59,4	60,2	59,6	57,8	56,8	55,1	54,5
Lloc de naixement						100,0	100,0
Barcelona	-	-	-	-	-	0,9	1,3
Resta d'Espanya	-	-	-	-	-	0,1	0,2
Estranger	-	-	-	-	-	98,9	98,5

Font: Departament d'Estadística. Ajuntament de Barcelona.

Nombre de persones de nacionalitat Brasileira
1482 Seccions Censals

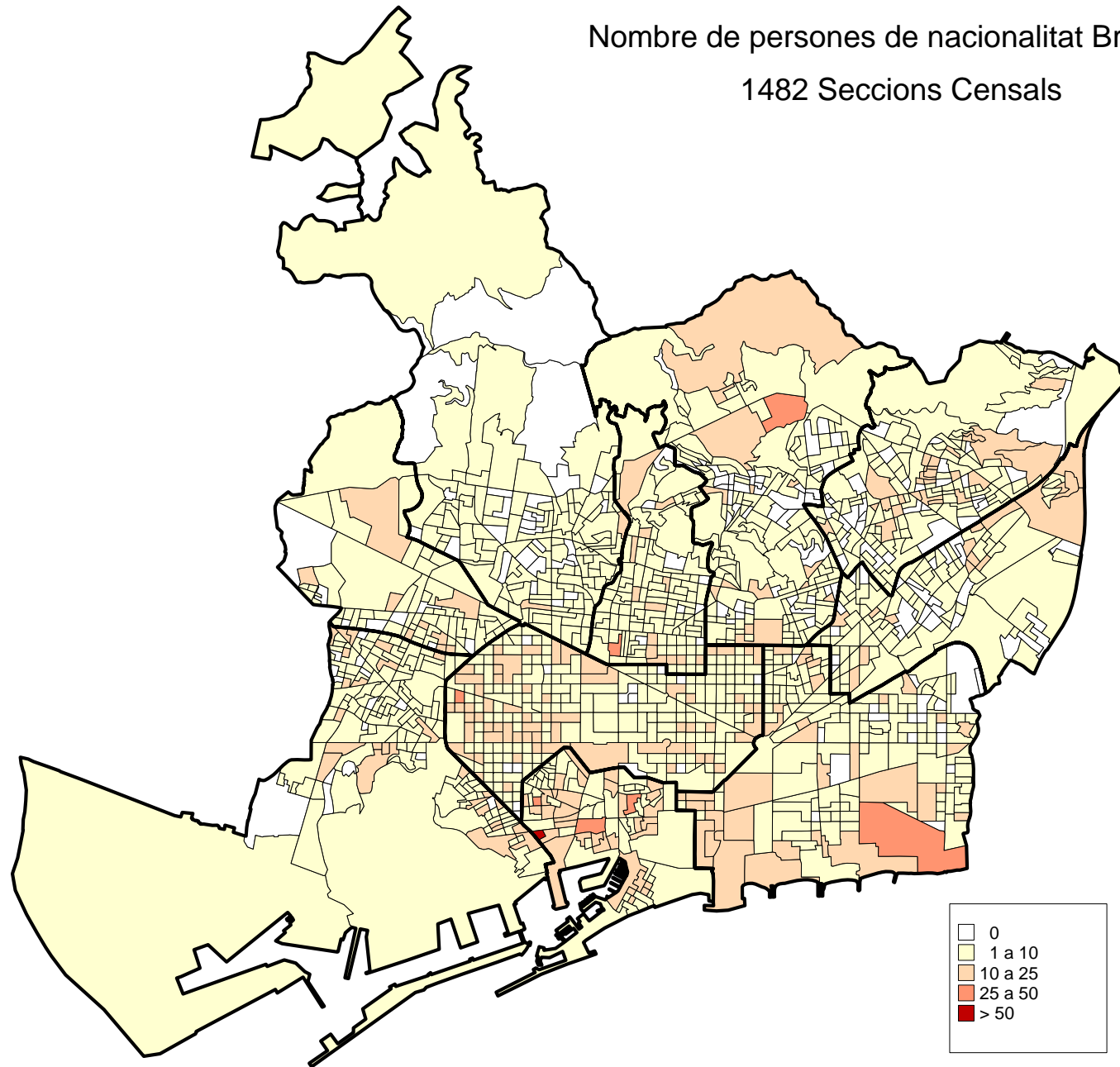

3.Perfil dels col·lectius no comunitaris més nombrosos a Barcelona. Gener 2008**11.República Dominicana. Absoluts**

	2001	2002	2003	2004	2005	2006	2007	2008
TOTAL DOMINICANS	4.136	5.031	5.947	6.777	7.218	7.697	6.556	7.101
% sobre total estrangers	5,6	4,4	3,6	3,3	3,1	3,0	2,6	2,5
Lloc de residència								
1. Ciutat Vella	1.156	1.299	1.413	1.508	1.418	1.360	998	1.011
2. Eixample	647	830	965	1.090	1.115	1.114	872	849
3. Sants-Montjuïc	718	908	1.134	1.286	1.397	1.507	1.335	1.487
4. Les Corts	88	91	144	180	228	256	186	204
5. Sarrià-Sant Gervasi	82	100	130	148	167	181	142	139
6. Gràcia	122	173	190	222	226	265	216	214
7. Horta-Guinardó	216	267	317	379	431	475	416	518
8. Nou Barris	467	574	684	836	964	1.137	1.061	1.264
9. Sant Andreu	217	263	347	385	435	547	520	567
10. Sant Martí	423	523	614	731	823	840	796	827
no consta	0	3	9	12	14	15	14	21
Edat								
nens de 0-14 anys	805	959	1.026	1.219	1.252	1.280	1.085	1.217
joves de 15-24 anys	763	969	1.215	1.425	1.523	1.627	1.300	1.375
adults de 25-39 anys	1.667	2.034	2.432	2.668	2.848	3.127	2.706	2.915
adults de 40-64 anys	864	1.022	1.211	1.379	1.472	1.516	1.352	1.468
gent gran de 65 anys i més	37	47	63	86	123	147	113	126
edat mitjana	28	28	29	28	29	29	29	29
Sexe								
homes	1.183	1.597	1.969	2.426	2.700	3.056	2.640	2.977
dones	2.953	3.434	3.978	4.351	4.518	4.641	3.916	4.124
Lloc de naixement								
Barcelona	-	-	-	-	-	-	520	589
Resta d'Espanya	-	-	-	-	-	-	24	33
Estranger	-	-	-	-	-	-	6.012	6.479

Font: Departament d'Estadística. Ajuntament de Barcelona.

3.Perfil dels col·lectius no comunitaris més nombrosos a Barcelona. Gener 2008**11.República Dominicana. Percentatges**

	2001	2002	2003	2004	2005	2006	2007	2008
TOTAL DOMINICANS	4.136	5.031	5.947	6.777	7.218	7.697	6.556	7.101
Lloc de residència	100,0	100,0	100,0	100,0	100,0	100,0	100,0	100,0
1. Ciutat Vella	27,9	25,8	23,8	22,3	19,6	17,7	15,2	14,2
2. Eixample	15,6	16,5	16,2	16,1	15,4	14,5	13,3	12,0
3. Sants-Montjuïc	17,4	18,0	19,1	19,0	19,4	19,6	20,4	20,9
4. Les Corts	2,1	1,8	2,4	2,7	3,2	3,3	2,8	2,9
5. Sarrià-Sant Gervasi	2,0	2,0	2,2	2,2	2,3	2,4	2,2	2,0
6. Gràcia	2,9	3,4	3,2	3,3	3,1	3,4	3,3	3,0
7. Horta-Guinardó	5,2	5,3	5,3	5,6	6,0	6,2	6,3	7,3
8. Nou Barris	11,3	11,4	11,5	12,3	13,4	14,8	16,2	17,8
9. Sant Andreu	5,2	5,2	5,8	5,7	6,0	7,1	7,9	8,0
10. Sant Martí	10,2	10,4	10,3	10,8	11,4	10,9	12,1	11,6
no consta	0,0	0,1	0,2	0,2	0,2	0,2	0,2	0,3
Edat	100,0	100,0	100,0	100,0	100,0	100,0	100,0	100,0
nens de 0-14 anys	19,5	19,1	17,3	18,0	17,3	16,6	16,5	17,1
joves de 15-24 anys	18,4	19,3	20,4	21,0	21,1	21,1	19,8	19,4
adults de 25-39 anys	40,3	40,4	40,9	39,4	39,5	40,6	41,3	41,1
adults de 40-64 anys	20,9	20,3	20,4	20,3	20,4	19,7	20,6	20,7
gent gran de 65 anys i més	0,9	0,9	1,1	1,3	1,7	1,9	1,7	1,8
Sexe	100,0	100,0	100,0	100,0	100,0	100,0	100,0	100,0
homes	28,6	31,7	33,1	35,8	37,4	39,7	40,3	41,9
dones	71,4	68,3	66,9	64,2	62,6	60,3	59,7	58,1
Lloc de naixement							100,0	100,0
Barcelona	-	-	-	-	-	-	7,9	8,3
Resta d'Espanya	-	-	-	-	-	-	0,4	0,5
Estranger	-	-	-	-	-	-	91,7	91,2

Font: Departament d'Estadística. Ajuntament de Barcelona.

Nombre de persones de nacionalitat Dominicana
1482 Seccions Censals

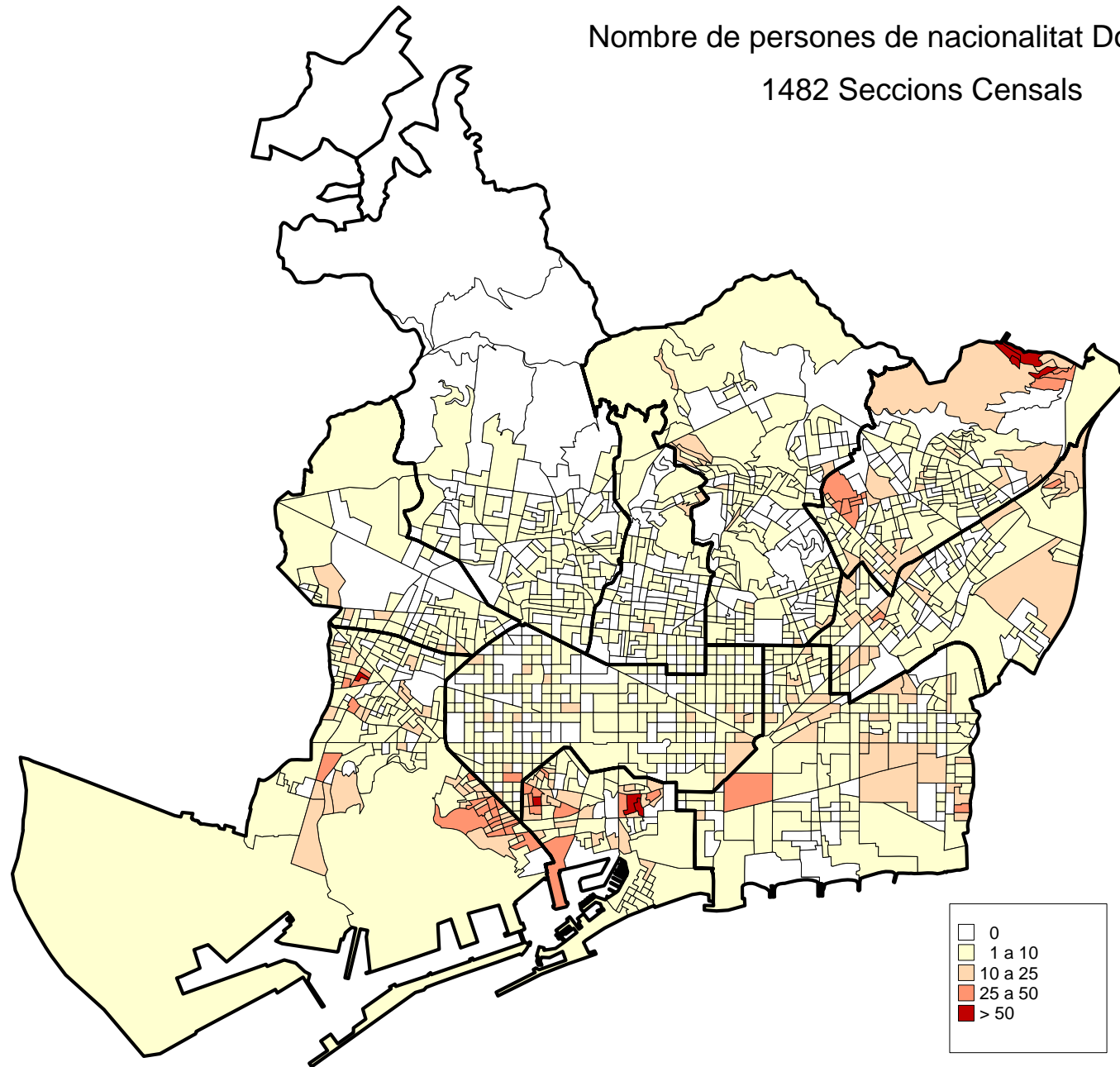

3.Perfil dels col·lectius no comunitaris més nombrosos a Barcelona. Gener 2008**12.Filipines. Absoluts**

	2001	2002	2003	2004	2005	2006	2007	2008
TOTAL FILIPINS	3.176	3.859	4.903	5.871	6.470	6.660	6.188	7.023
% sobre total estrangers	4,3	3,4	3,0	2,9	2,8	2,6	2,5	2,5
Lloc de residència								
1. Ciutat Vella	2.071	2.570	3.252	3.878	4.166	4.097	3.754	4.239
2. Eixample	563	667	809	951	1.014	986	782	763
3. Sants-Montjuïc	138	191	312	457	639	913	1.074	1.371
4. Les Corts	53	52	57	58	69	65	48	57
5. Sarrià-Sant Gervasi	160	171	222	266	289	271	213	234
6. Gràcia	73	67	71	63	76	75	68	72
7. Horta-Guinardó	22	23	30	36	32	44	58	51
8. Nou Barris	27	28	28	26	35	51	44	56
9. Sant Andreu	30	39	50	55	48	54	54	57
10. Sant Martí	29	41	62	74	101	103	91	122
no consta	10	10	10	7	1	1	2	1
Edat								
nens de 0-14 anys	510	579	646	796	913	960	940	1.079
joves de 15-24 anys	410	472	570	612	647	653	562	729
adults de 25-39 anys	1.293	1.664	2.254	2.678	2.939	2.978	2.703	2.959
adults de 40-64 anys	903	1.068	1.336	1.667	1.824	1.912	1.832	2.065
gent gran de 65 anys i més	60	76	97	118	147	157	151	191
edat mitjana	31	32	32	32	32	32	33	32
Sexe								
homes	1.333	1.640	2.104	2.558	2.853	2.998	2.833	3.233
dones	1.843	2.219	2.799	3.313	3.617	3.662	3.355	3.790
Lloc de naixement								
Barcelona	-	-	-	-	-	-	665	752
Resta d'Espanya	-	-	-	-	-	-	21	29
Estranger	-	-	-	-	-	-	5.502	6.242

Font: Departament d'Estadística. Ajuntament de Barcelona.

3.Perfil dels col·lectius no comunitaris més nombrosos a Barcelona. Gener 2008**12.Filipines. Percentatges**

	2001	2002	2003	2004	2005	2006	2007	2008
TOTAL FILIPINS	3.176	3.859	4.903	5.871	6.470	6.660	6.188	7.023
Lloc de residència	100,0	100,0	100,0	100,0	100,0	100,0	100,0	100,0
1. Ciutat Vella	65,2	66,6	66,3	66,1	64,4	61,5	60,7	60,4
2. Eixample	17,7	17,3	16,5	16,2	15,7	14,8	12,6	10,9
3. Sants-Montjuïc	4,3	4,9	6,4	7,8	9,9	13,7	17,4	19,5
4. Les Corts	1,7	1,3	1,2	1,0	1,1	1,0	0,8	0,8
5. Sarrià-Sant Gervasi	5,0	4,4	4,5	4,5	4,5	4,1	3,4	3,3
6. Gràcia	2,3	1,7	1,4	1,1	1,2	1,1	1,1	1,0
7. Horta-Guinardó	0,7	0,6	0,6	0,6	0,5	0,7	0,9	0,7
8. Nou Barris	0,9	0,7	0,6	0,4	0,5	0,8	0,7	0,8
9. Sant Andreu	0,9	1,0	1,0	0,9	0,7	0,8	0,9	0,8
10. Sant Martí	0,9	1,1	1,3	1,3	1,6	1,5	1,5	1,7
no consta	0,3	0,3	0,2	0,1	0,0	0,0	0,0	0,0
Edat	100,0	100,0	100,0	100,0	100,0	100,0	100,0	100,0
nens de 0-14 anys	16,1	15,0	13,2	13,6	14,1	14,4	15,2	15,4
joves de 15-24 anys	12,9	12,2	11,6	10,4	10,0	9,8	9,1	10,4
adults de 25-39 anys	40,7	43,1	46,0	45,6	45,4	44,7	43,7	42,1
adults de 40-64 anys	28,4	27,7	27,2	28,4	28,2	28,7	29,6	29,4
gent gran de 65 anys i més	1,9	2,0	2,0	2,0	2,3	2,4	2,4	2,7
Sexe	100,0	100,0	100,0	100,0	100,0	100,0	100,0	100,0
homes	42,0	42,5	42,9	43,6	44,1	45,0	45,8	46,0
dones	58,0	57,5	57,1	56,4	55,9	55,0	54,2	54,0
Lloc de naixement							100,0	100,0
Barcelona	-	-	-	-	-	-	10,7	10,7
Resta d'Espanya	-	-	-	-	-	-	0,3	0,4
Estranger	-	-	-	-	-	-	88,9	88,9

Font: Departament d'Estadística. Ajuntament de Barcelona.

Nombre de persones de nacionalitat Filipina
1482 Seccions Censals

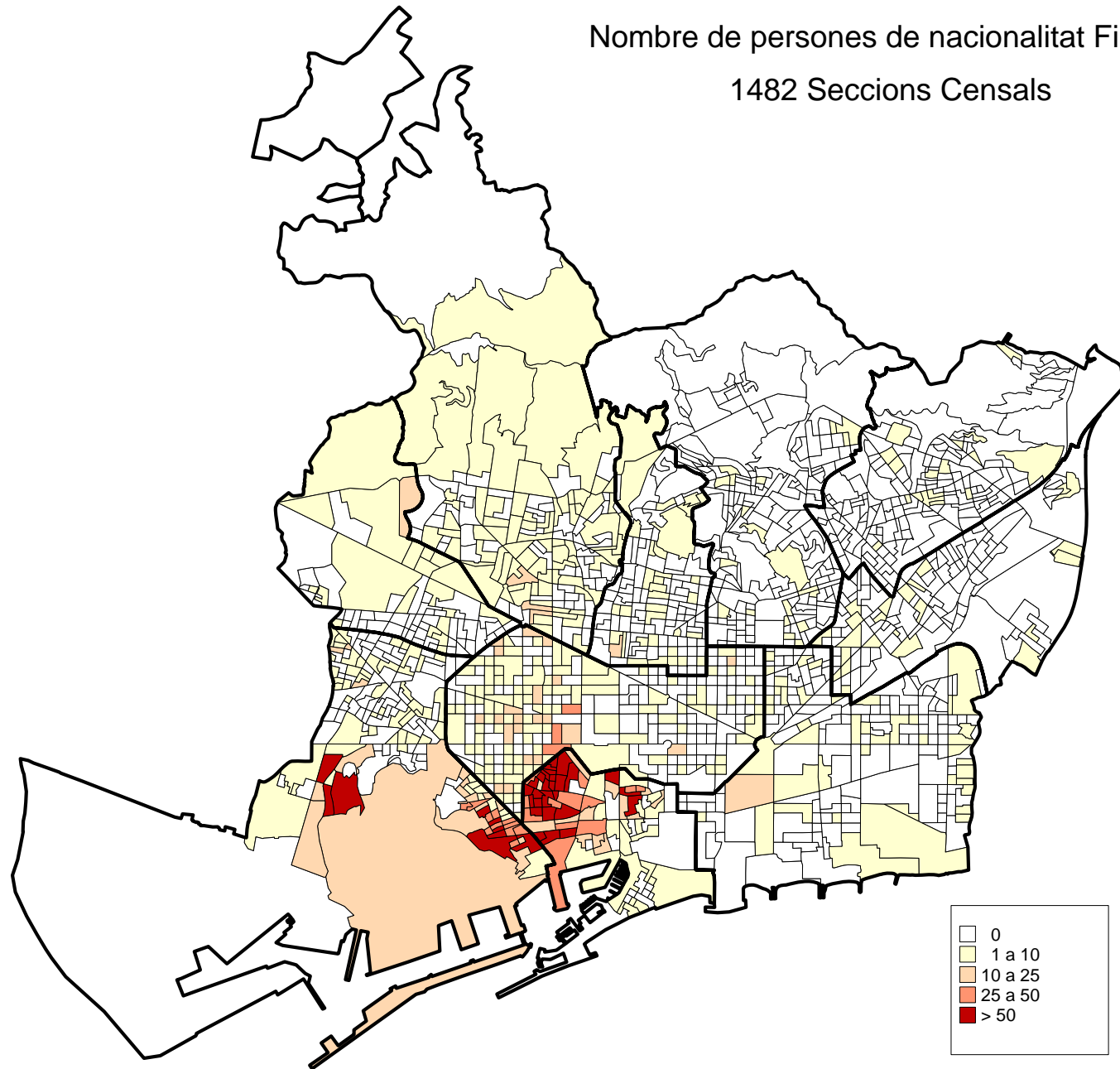

4. La població estrangera per districtes i barris (73+2). Gener 2008

4.La població estrangera per districtes i barris. Gener 2008

1.Evolució als districtes. 2002-2008

	2002	%	2003	%	2004	%	2005	%	2006	%	2007	%	2008	%
BARCELONA	113.809	100,0	163.046	100,0	202.489	100,0	230.942	100,0	260.058	100,0	250.789	100,0	280.817	100,0
1. Ciutat Vella	22.517	19,8	30.834	18,9	35.165	17,4	38.045	16,5	40.952	15,7	37.980	15,1	41.572	14,8
2. Eixample	19.780	17,4	27.741	17,0	34.568	17,1	39.616	17,2	44.366	17,1	41.893	16,7	45.825	16,3
3. Sants-Montjuïc	13.572	11,9	20.002	12,3	24.969	12,3	28.352	12,3	32.717	12,6	31.114	12,4	34.546	12,3
4. Les Corts	4.339	3,8	6.060	3,7	7.370	3,6	8.340	3,6	9.359	3,6	8.582	3,4	9.165	3,3
5. Sarrià-Sant Gervasi	7.709	6,8	10.519	6,5	13.208	6,5	14.949	6,5	16.318	6,3	15.297	6,1	16.244	5,8
6. Gràcia	7.164	6,3	10.206	6,3	13.302	6,6	15.326	6,6	17.156	6,6	16.426	6,5	18.108	6,4
7. Horta-Guinardó	7.949	7,0	11.538	7,1	14.558	7,2	16.688	7,2	18.998	7,3	18.765	7,5	21.166	7,5
8. Nou Barris	8.494	7,5	12.575	7,7	16.491	8,1	19.307	8,4	22.812	8,8	23.631	9,4	26.953	9,6
9. Sant Andreu	6.503	5,7	9.703	6,0	12.085	6,0	14.135	6,1	16.433	6,3	16.350	6,5	18.546	6,6
10. Sant Martí	11.350	10,0	17.179	10,5	21.702	10,7	25.639	11,1	29.745	11,4	29.509	11,8	33.296	11,9
No consta	4.432	3,9	6.689	4,1	9.071	4,5	10.545	4,6	11.202	4,3	11.242	4,5	15.396	5,5

1.(cont.) Evolució als districtes. 2007-2008

	<i>Gener 2007</i>			<i>Gener 2008</i>			<i>Creixement 2008-07</i>		<i>Nombre de nacionalitats que conviuen</i>
	<i>Estrangers</i>	<i>% sobre població estrangera</i>	<i>% sobre la població</i>	<i>Estrangers</i>	<i>% sobre població estrangera</i>	<i>% sobre la població</i>	<i>Absoluts</i>	<i>%</i>	
BARCELONA	250.789	100,0	15,6	280.817	100,0	17,3	30.028	12,0	165
1. Ciutat Vella	37.980	15,1	37,1	41.572	14,8	39,7	3.592	9,5	130
2. Eixample	41.893	16,7	15,8	45.825	16,3	17,2	3.932	9,4	142
3. Sants-Montjuïc	31.114	12,4	17,2	34.546	12,3	19,0	3.432	11,0	133
4. Les Corts	8.582	3,4	10,4	9.165	3,3	11,1	583	6,8	113
5. Sarrià-Sant Gervasi	15.297	6,1	10,7	16.244	5,8	11,4	947	6,2	131
6. Gràcia	16.426	6,5	13,6	18.108	6,4	14,8	1.682	10,2	123
7. Horta-Guinardó	18.765	7,5	11,1	21.166	7,5	12,5	2.401	12,8	119
8. Nou Barris	23.631	9,4	14,1	26.953	9,6	16,0	3.322	14,1	121
9. Sant Andreu	16.350	6,5	11,3	18.546	6,6	12,8	2.196	13,4	122
10. Sant Martí	29.509	11,8	13,1	33.296	11,9	14,7	3.787	12,8	137
No consta	11.242	4,5	-	15.396	5,5	-	4.154	37,0	99

Font: Departament d'Estadística. Ajuntament de Barcelona.

4.La població estrangera per districtes i barris. Gener 2008

2.Per barris (73 + 2). 2008

<i>Barris</i>	<i>Estrangers</i>	<i>% sobre població estrangera</i>	<i>% sobre la població</i>
BARCELONA	280.817	100,0	17,3
1. Ciutat Vella			
1. el Raval	22.967	8,2	47,7
2. el Barri Gòtic	5.829	2,1	36,4
3. la Barceloneta	4.635	1,7	28,3
4. Sant Pere, Santa Caterina i la Ribera	8.131	2,9	35,4
2. Eixample			
5. el Fort Pienc	5.724	2,0	18,1
6. la Sagrada Família	8.886	3,2	16,8
7. la Dreta de l'Eixample	7.476	2,7	17,3
8. l'Antiga Esquerra de l'Eixample	7.708	2,7	18,3
9. la Nova Esquerra de l'Eixample	9.367	3,3	16,0
10. Sant Antoni	6.664	2,4	17,3
3. Sants-Montjuïc			
11. el Poble Sec	11.386	4,1	27,9
12. la Marina del Prat Vermell	83	0,0	8,3
13. la Marina de Port	4.256	1,5	14,3
14. la Font de la Guatlla	1.810	0,6	17,9
15. Hostafrancs	3.345	1,2	20,8
16. la Bordeta	2.598	0,9	13,8
17. Sants - Badal	4.088	1,5	16,7
18. Sants	6.959	2,5	17,1
4. Les Corts			
19. les Corts	4.734	1,7	10,2
20. la Maternitat i Sant Ramon	2.584	0,9	10,8
21. Pedralbes	1.841	0,7	15,9
5. Sarrià-Sant Gervasi			
22. Vallvidrera, el Tibidabo i les Planes	474	0,2	11,4
23. Sarrià	2.782	1,0	11,8
24. les Tres Torres	1.499	0,5	9,7
25. Sant Gervasi - la Bonanova	2.214	0,8	9,3
26. Sant Gervasi - Galvany	5.331	1,9	11,4
27. el Putxet i el Farró	3.940	1,4	13,6
6. Gràcia			
28. Vallcarca i els Penitents	2.126	0,8	13,7
29. el Coll	966	0,3	13,2
30. la Salut	1.521	0,5	11,5
31. la Vila de Gràcia	9.083	3,2	17,8
32. el Camp d'en Grassot i Gràcia Nova	4.411	1,6	12,6

(cont.)

4.La població estrangera per districtes i barris. Gener 2008

2.(cont.) Per barris (73 + 2). 2008

<i>Barris</i>	<i>Estrangers</i>	<i>% sobre població estrangera</i>	<i>% sobre la població</i>
7. Horta-Guinardó			
33. el Baix Guinardó	3.621	1,3	13,8
34. Can Baró	1.150	0,4	12,6
35. el Guinardó	4.907	1,7	13,9
36. la Font d'en Fargues	543	0,2	5,6
37. el Carmel	4.556	1,6	13,9
38. la Teixonera	1.778	0,6	15,4
39. Sant Genís dels Agudells	975	0,3	13,6
40. Montbau	528	0,2	10,2
41. la Vall d'Hebron	626	0,2	11,2
42. la Clota	64	0,0	14,4
43. Horta	2.417	0,9	9,1
8. Nou Barris			
44. Vilapicina i la Torre Llobeta	3.337	1,2	12,9
45. Porta	3.009	1,1	12,6
46. el Turó de la Peira	3.455	1,2	23,1
47. Can Peguera	78	0,0	3,6
48. la Guineueta	1.096	0,4	7,1
49. Canyelles	419	0,1	5,6
50. les Roquetes	3.346	1,2	20,8
51. Verdun	2.161	0,8	17,3
52. la Prosperitat	3.861	1,4	14,4
53. la Trinitat Nova	1.599	0,6	19,6
54. Torre Baró	216	0,1	10,0
55. Ciutat Meridiana	4.183	1,5	37,0
56. Vallbona	156	0,1	11,9
9. Sant Andreu			
57. la Trinitat Vella	3.491	1,2	33,7
58. Baró de Viver	184	0,1	7,6
59. el Bon Pastor	1.895	0,7	15,3
60. Sant Andreu	4.678	1,7	8,4
61. la Sagrera	3.568	1,3	12,4
62. el Congrés i els Indians	1.816	0,6	12,9
63. Navas	2.913	1,0	13,5
10. Sant Martí			
64. el Camp de l'Arpa del Clot	6.205	2,2	15,9
65. el Clot	3.636	1,3	13,4
66. el Parc i la Llacuna del Poblenou	2.305	0,8	17,5
67. la Vila Olímpica del Poblenou	1.479	0,5	16,5
68. el Poblenou	4.696	1,7	15,3
69. Diagonal Mar i el Front Marítim del Poblenou	1.484	0,5	14,8
70. el Besòs i el Maresme	5.439	1,9	23,7
71. Provençals del Poblenou	2.321	0,8	12,3
72. Sant Martí de Provençals	2.693	1,0	10,2
73. la Verneda i la Pau	3.021	1,1	10,2
Parc Montjuïc - Zona Franca	6	0,0	4,1
No consta dte i barri	15.488	5,5	-

Font: Departament d'Estadística. Ajuntament de Barcelona.

4. La població estrangera per districtes i barris. Gener 2008

3. Evolució a les zones estadístiques. 2007-2008

Zones estadístiques	Gener 2007			Gener 2008			Creixement 2008-07	
	Estrangers	% sobre població estrangera	% sobre la població	Estrangers	% sobre població estrangera	% sobre la població	Absoluts	%
BARCELONA	250.789	100,0	15,6	280.817	100,0	17,3	30.028	12,0
1. Barceloneta	3.955	1,6	24,9	4.644	1,7	28,4	689	17,4
2. Parc	7.650	3,1	33,6	8.131	2,9	35,4	481	6,3
3. Gòtic	5.210	2,1	30,3	5.829	2,1	36,4	619	11,9
4. Raval	21.165	8,4	45,4	22.968	8,2	47,7	1.803	8,5
5. Sant Antoni	6.163	2,5	16,1	6.664	2,4	17,3	501	8,1
6. Esquerra Eixample	15.678	6,3	15,6	17.075	6,1	17,0	1.397	8,9
7. Dreta Eixample	6.932	2,8	16,2	7.476	2,7	17,3	544	7,8
8. Estació Nord	5.212	2,1	16,6	5.724	2,0	18,1	512	9,8
9. Sagrada Família	7.908	3,2	15,1	8.886	3,2	16,8	978	12,4
10. Poble-sec	10.155	4,0	25,7	11.386	4,1	27,9	1.231	12,1
11. Montjuïc	189	0,1	21,0	202	0,1	14,4	13	6,9
12. Zona Franca-Port	3.580	1,4	11,9	4.064	1,4	13,9	484	13,5
13. Font de la Guatlla	1.870	0,7	17,7	1.889	0,7	18,1	19	1,0
14. Bordeta-Hostafrancs	2.964	1,2	15,0	3.186	1,1	16,3	222	7,5
15. Sants	12.356	4,9	15,5	13.819	4,9	17,2	1.463	11,8
16. Les Corts	6.616	2,6	9,6	7.091	2,5	10,4	475	7,2
17. Pedralbes	1.966	0,8	14,3	2.074	0,7	15,1	108	5,5
18. Sant Gervasi	11.039	4,4	10,8	11.789	4,2	11,5	750	6,8
19. Sarrià	3.868	1,5	10,7	4.020	1,4	11,1	152	3,9
20. Vallvidrera-Les Planes	390	0,2	10,4	435	0,2	11,1	45	11,5
21. Gràcia	12.493	5,0	14,1	13.849	4,9	15,5	1.356	10,9
22. Vallcarca	3.933	1,6	12,1	4.259	1,5	13,0	326	8,3
23. Guinardó	8.516	3,4	12,3	9.580	3,4	13,8	1.064	12,5
24. Horta	6.785	2,7	9,6	7.670	2,7	10,9	885	13,0
25. Vall d'Hebron	3.464	1,4	11,7	3.916	1,4	13,1	452	13,0
26. Vilapicina- Turó de la Peira	8.983	3,6	13,5	9.883	3,5	14,8	900	10,0
27. Roquetes-Verdum	10.854	4,3	12,6	12.506	4,5	14,5	1.652	15,2
28. Ciutat Meridiana-Vallbona	3.794	1,5	26,7	4.564	1,6	30,8	770	20,3
29. Sagrera	5.844	2,3	11,2	6.594	2,3	12,5	750	12,8
30. Congrés	1.552	0,6	11,1	1.816	0,6	12,9	264	17,0
31. Sant Andreu	4.155	1,7	7,8	4.475	1,6	8,4	320	7,7
32. Bon Pastor	1.761	0,7	12,0	2.079	0,7	14,1	318	18,1
33. Trinitat Vella	3.038	1,2	29,5	3.582	1,3	33,3	544	17,9
34. Fort Pius	1.749	0,7	13,6	1.797	0,6	14,0	48	2,7
35. Poblenou	8.951	3,6	14,0	10.054	3,6	15,3	1.103	12,3
36. Barris Besòs	4.820	1,9	18,6	5.885	2,1	22,1	1.065	22,1
37. Clot	9.024	3,6	13,7	9.846	3,5	14,9	822	9,1
38. Verneda	4.965	2,0	8,9	5.714	2,0	10,2	749	15,1
No consta	11.242	4,5	-	15.396	5,5	-	4.154	37,0

Font: Departament d'Estadística. Ajuntament de Barcelona.

4.La població estrangera per districtes i barris. Gener 2008

4.Perfil dels estrangers

	<i>Població estrangera</i>		<i>Sexe</i>		<i>Edat</i>	<i>Principals nacionalitats</i>	
	<i>Nombre</i>	<i>%</i>	<i>% Homes</i>	<i>% Dones</i>	<i>mitjana</i>	<i>Nacionalitat</i>	<i>%</i>
BARCELONA	280.817	100,0	52,7	47,3	32	Equador	8,2
						Itàlia	7,4
						Bolívia	6,7
1. Ciutat Vella	41.572	14,8	59,9	40,1	31	Pakistan	14,6
						Filipines	10,2
						Marroc	8,7
2. Eixample	45.825	16,3	49,7	50,3	32	Itàlia	11,1
						Xina	8,3
						França	6,6
3. Sants-Montjuïc	34.546	12,3	53,5	46,5	31	Equador	9,8
						Marroc	6,9
						Pakistan	6,9
4. Les Corts	9.165	3,3	48,4	51,6	33	França	9,6
						Itàlia	9,4
						Colòmbia	5,9
5. Sarrià-Sant Gervasi	16.244	5,8	46,6	53,4	35	Itàlia	12,4
						França	12,1
						Alemanya	5,9
6. Gràcia	18.108	6,4	49,7	50,3	32	Itàlia	12,4
						França	7,2
						Bolívia	5,2
7. Horta-Guinardó	21.166	7,5	49,7	50,3	31	Equador	12,2
						Bolívia	9,0
						Perú	8,0
8. Nou Barris	26.953	9,6	52,2	47,8	30	Equador	20,0
						Bolívia	10,9
						Perú	6,4
9. Sant Andreu	18.546	6,6	52,8	47,2	31	Equador	13,6
						Perú	10,9
						Bolívia	7,5
10. Sant Martí	33.296	11,9	54,3	45,7	31	Equador	9,4
						Pakistan	7,6
						Itàlia	7,2
No consta	15.396	5,5	57,9	42,1	32	Bolívia	24,4
						Pakistan	9,6
						Brasil	8,4

Font: Departament d'Estadística. Ajuntament de Barcelona.

4.La població estrangera per districtes i barris. Gener 2008

5.Rànking de nacionalitats al districte 1. Ciutat Vella

	1. CIUTAT VELLA	1. el Raval	2. el Barri Gòtic	3. la Barceloneta	4. Sant Pere, Santa Caterina i la Ribera	No consta
TOTAL ESTRANGERS	41.572	22.967	5.829	4.635	8.131	10
% sobre la població	39,7	47,7	36,4	28,3	35,4	-
Pakistan	6.079	4.789	484	374	432	-
Filipines	4.239	3.704	249	23	263	-
Marroc	3.601	1.829	307	538	918	9
Itàlia	3.255	1.021	840	504	890	-
França	1.965	681	466	242	576	-
Equador	1.598	1.059	86	225	228	-
Bangla Desh	1.546	1.470	32	8	36	-
Bolívia	1.326	839	90	195	202	-
Regne Unit	1.202	365	280	175	382	-
Argentina	1.175	434	199	173	369	-
Alemanya	1.167	366	294	153	354	-
Índia	1.043	838	57	71	77	-
Dominicana, República	1.011	527	76	55	353	-
Brasil	875	382	143	139	211	-
Xina	844	308	159	67	310	-
Colòmbia	811	361	141	137	172	-
Xile	711	288	166	91	166	-
Perú	595	282	84	83	146	-
Romania	571	331	114	70	56	-
Portugal	560	214	137	74	135	-
Suècia	518	138	145	124	111	-
Algèria	497	167	79	108	143	-
Mèxic	455	161	93	62	139	-
Estats Units d'Amèrica	436	111	125	62	138	-
Països Baixos	415	132	96	62	125	-
Veneçuela	268	124	40	42	62	-
Uruguai	261	99	38	83	41	-
Polònia	228	88	39	58	43	-
Cuba	225	80	46	55	44	-
Rússia	218	105	23	32	58	-
Bèlgica	208	85	40	15	68	-
Ucraïna	207	77	17	66	47	-
Paraguai	205	123	15	32	35	-
Senegal	201	49	41	9	102	-
Irlanda	173	50	36	26	61	-
Bulgària	170	60	19	59	32	-
Suïssa	154	55	31	20	48	-
Nepal	151	135	12	0	4	-
Grècia	145	59	27	11	48	-
Hondures	139	55	31	32	21	-
Àustria	127	62	23	14	28	-
Geòrgia	127	108	6	4	9	-
Japó	109	24	20	4	61	-
Dinamarca	103	37	25	17	24	-
Resta països	1.658	695	358	241	363	1

Font: Departament d'Estadística. Ajuntament de Barcelona.

4.La població estrangera per districtes i barris. Gener 2008

6.Rànking de nacionalitats al districte 2. Eixample

	2. EIXAMPLE	5. el Fort Pienc	6. la Sagrada Família	7. la Dreta de l'Eixample	8. l'Antiga Esquerra de l'Eixample	9. la Nova Esquerra de l'Eixample	10. Sant Antoni
TOTAL ESTRANGERS	45.825	5.724	8.886	7.476	7.708	9.367	6.664
% sobre la població	17,2	18,1	16,8	17,3	18,3	16,0	17,3
Itàlia	5.078	657	819	1.020	889	986	707
Xina	3.789	868	630	614	573	727	377
França	3.038	402	358	749	604	528	397
Perú	2.761	318	758	199	431	686	369
Equador	2.508	249	757	173	285	614	430
Colòmbia	2.330	236	654	279	304	499	358
Argentina	2.005	263	379	339	322	443	259
Brasil	1.750	224	298	222	314	455	237
Bolívia	1.729	174	451	263	303	309	229
Alemanya	1.687	187	224	458	328	269	221
Regne Unit	1.488	166	199	352	331	234	206
Marroc	1.127	115	252	198	108	247	207
Mèxic	1.127	146	184	205	223	227	142
Xile	1.113	168	217	169	166	241	152
Veneçuela	895	120	179	163	135	210	88
Dominicana, República	849	126	191	87	116	155	174
Romania	800	79	206	80	95	199	141
Portugal	792	95	142	160	119	170	106
Filipines	763	19	60	33	235	220	196
Estats Units d'Amèrica	676	48	75	191	161	91	110
Pakistan	585	53	87	34	56	108	247
Països Baixos	569	56	84	130	144	84	71
Uruguai	545	108	110	86	55	98	88
Cuba	502	56	103	70	68	115	90
Paraguai	492	43	171	62	67	100	49
Rússia	481	55	104	64	110	90	58
Suècia	447	61	53	86	95	81	71
Polònia	368	28	87	58	69	72	54
Bèlgica	338	32	49	79	67	55	56
Ucraïna	317	35	81	15	90	73	23
Japó	255	15	39	42	53	75	31
Índia	252	37	38	24	21	83	49
Hondures	212	29	32	51	42	40	18
Bulgària	202	15	49	32	23	44	39
Algèria	198	21	44	37	29	37	30
Suïssa	197	24	29	44	46	32	22
Irlanda	190	22	43	39	33	28	25
Àustria	179	17	23	46	37	27	29
Grècia	171	9	37	25	40	30	30
Geòrgia	169	9	76	10	7	52	15
Armènia	157	13	92	10	2	30	10
Salvador, el	143	18	34	11	22	29	29
Finlàndia	130	20	5	37	34	20	14
Dinamarca	110	15	16	33	17	14	15
Israel	109	8	21	20	32	18	10
Resta països	2.202	265	346	377	407	422	385

Font: Departament d'Estadística. Ajuntament de Barcelona.

4.La població estrangera per districtes i barris. Gener 2008

7.Rànking de nacionalitats al districte 3. Sants- Montjuïc

	3. SANTS- MONTJUÏC	11. el Poble Sec	12. la Marina del Prat Vermell	13. la Marina de Port	14. la Font de la Guatlla	15. Hostafrancs	16. la Bordeta	17. Sants- Badal	18. Sants	Parc Montjuïc- Zona Franca	No consta
TOTAL ESTRANGERS	34.546	11.386	83	4.256	1.810	3.345	2.598	4.088	6.959	6	15
% sobre la població	19,0	27,9	8,3	14,3	17,9	20,8	13,8	16,7	17,1	-	-
Equador	3.374	769	12	610	125	282	338	575	663	-	-
Marroc	2.380	1.061	25	251	65	221	132	206	406	-	13
Pakistan	2.367	1.420	0	183	59	225	75	136	269	-	-
Perú	2.191	385	0	436	99	275	143	306	547	-	-
Bolívia	2.033	408	4	183	90	126	238	333	651	-	-
Colòmbia	1.985	583	22	270	116	170	145	303	376	-	-
Itàlia	1.941	659	1	165	143	205	130	179	459	-	-
Xina	1.887	435	8	264	89	259	161	226	445	-	-
Dominicana, República	1.487	743	1	123	36	69	101	177	237	-	-
Filipines	1.371	895	0	318	2	39	14	55	48	-	-
Argentina	1.117	336	0	110	88	111	133	93	246	-	-
França	1.110	381	1	69	87	127	76	106	260	2	1
Brasil	907	311	1	71	71	67	74	124	187	1	-
Romania	839	142	2	113	30	92	80	163	216	-	1
Índia	741	265	0	91	27	108	52	58	140	-	-
Xile	594	148	0	51	47	106	51	69	122	-	-
Alemanya	584	222	0	24	47	57	38	56	140	-	-
Regne Unit	507	223	1	26	28	65	22	40	102	-	-
Rússia	444	91	0	56	73	48	38	55	83	-	-
Mèxic	441	111	1	30	36	59	38	51	115	-	-
Veneçuela	422	97	0	63	49	50	20	43	100	-	-
Uruguai	396	95	0	55	28	27	35	56	100	-	-
Paraguai	388	96	1	33	14	26	39	78	101	-	-
Polònia	377	93	0	61	26	42	25	87	43	-	-
Portugal	372	110	0	54	20	51	22	39	75	1	-
Ucraïna	341	87	0	25	39	38	32	40	80	-	-
Cuba	321	80	0	53	15	28	32	52	61	-	-
Bulgària	308	67	2	94	15	47	30	19	34	-	-
Hondures	249	48	0	87	12	10	40	19	33	-	-
Estats Units d'Amèrica	215	82	0	13	11	20	19	18	52	-	-
Algèria	185	98	1	17	3	13	7	19	27	-	-
Armènia	178	40	0	8	30	46	7	12	35	-	-
Geòrgia	177	39	0	13	26	7	31	43	18	-	-
Països Baixos	170	64	0	13	8	16	13	13	43	-	-
Bangla Desh	167	129	0	14	4	0	1	1	18	-	-
Suècia	130	45	0	3	6	14	13	10	39	-	-
Bèlgica	101	32	0	7	9	9	11	17	16	-	-
Resta països	1.749	496	0	199	137	190	142	211	372	2	-

Font: Departament d'Estadística. Ajuntament de Barcelona.

4.La població estrangera per districtes i barris. Gener 2008

8.Rànking de nacionalitats al districte 4. Les Corts

	4. LES CORTS	19. les Corts	20. la Maternitat i Sant Ramon	21. Pedralbes	No consta
TOTAL ESTRANGERS	9.165	4.734	2.584	1.841	6
% sobre la població	11,1	10,2	10,8	15,9	-
França	876	309	111	456	-
Itàlia	860	439	224	196	1
Colòmbia	538	298	189	51	-
Perú	506	262	178	66	-
Equador	440	247	155	38	-
Bolívia	384	194	140	50	-
Alemanya	359	153	90	116	-
Brasil	347	200	115	32	-
Argentina	343	196	107	40	-
Mèxic	342	186	109	47	-
Xina	342	270	67	5	-
Japó	308	121	49	138	-
Veneçuela	246	128	93	24	1
Regne Unit	229	142	51	36	-
Romania	228	157	56	15	-
Dominicana, República	204	102	86	16	-
Paraguai	195	98	69	28	-
Rússia	162	70	43	49	-
Xile	153	98	44	11	-
Marroc	141	55	57	29	-
Estats Units d'Amèrica	139	77	28	34	-
Portugal	134	89	32	13	-
Resta països	1.689	843	491	351	4

Font: Departament d'Estadística. Ajuntament de Barcelona.

4.La població estrangera per districtes i barris. Gener 2008

9.Rànkling de nacionalitats al districte 5. Sarrià-Sant Gervasi

	5. SARRIÀ- SANT GERVASI	22. Vallvidrera, el Tibidabo i les Planes	23. Sarrià	24. les Tres Torres	25. Sant Gervasi- la Bonanova	26. Sant Gervasi- Galvany	27. el Putxet i el Farró	No consta
TOTAL ESTRANGERS	16.244	474	2.782	1.499	2.214	5.331	3.940	4
% sobre la població	11,4	11,4	11,8	9,7	9,3	11,4	13,6	-
Itàlia	2.017	46	308	196	283	710	474	-
França	1.959	50	572	213	225	576	322	1
Alemanya	966	66	166	99	128	278	229	-
Regne Unit	717	53	121	62	97	218	165	1
Colòmbia	681	6	63	49	130	225	207	1
Perú	663	8	60	42	106	245	202	-
Bolívia	662	11	113	70	122	222	124	-
Argentina	598	14	60	29	88	197	209	1
Estats Units d'Amèrica	510	23	117	49	61	150	110	-
Mèxic	510	8	85	38	83	177	119	-
Xina	494	1	76	31	55	188	143	-
Equador	446	9	59	53	73	133	119	-
Brasil	368	8	58	26	37	123	116	-
Japó	359	3	178	56	21	71	30	-
Xile	299	9	39	8	26	100	117	-
Països Baixos	298	20	65	43	45	77	48	-
Portugal	291	6	49	47	36	92	61	-
Paraguai	290	3	48	38	53	105	43	-
Veneçuela	283	9	32	29	37	80	96	-
Marroc	240	9	18	4	23	63	123	-
Suïssa	237	7	26	29	28	98	49	-
Filipines	234	3	15	29	42	128	17	-
Rússia	218	12	38	19	28	61	60	-
Romania	217	11	15	12	23	69	87	-
Bèlgica	217	10	40	28	38	57	44	-
Suècia	157	4	27	6	14	66	40	-
Dominicana, República	139	0	13	13	20	68	25	-
Uruguai	129	3	10	8	21	31	56	-
Polònia	120	4	15	3	26	43	29	-
Cuba	119	4	15	7	17	44	32	-
Israel	116	4	19	14	7	65	7	-
Ucraïna	102	1	10	17	11	42	21	-
Resta països	1.588	49	252	132	210	529	416	-

Font: Departament d'Estadística. Ajuntament de Barcelona.

4.La població estrangera per districtes i barris. Gener 2008

10.Rànking de nacionalitats al districte 6. Gràcia

	6. GRÀCIA	28. Vallcarca i els Penitents	29. el Coll	30. la Salut	31. la Vila de Gràcia	32. el Camp d'en Grassot i Gràcia Nova	No consta
TOTAL ESTRANGERS	18.108	2.126	966	1.521	9.083	4.411	1
% sobre la població	14,8	13,7	13,2	11,5	17,8	12,6	-
Itàlia	2.238	233	84	168	1.265	488	-
França	1.295	140	66	92	696	301	-
Argentina	935	110	57	77	493	198	-
Equador	916	117	40	72	398	289	-
Bolívia	906	150	81	70	363	242	-
Perú	885	149	74	76	327	259	-
Alemanya	868	106	47	80	474	161	-
Colòmbia	854	151	24	125	348	206	-
Regne Unit	692	76	19	58	402	137	-
Xina	611	48	7	39	268	249	-
Brasil	560	62	41	33	292	132	-
Marroc	521	33	72	28	252	136	-
Mèxic	470	63	20	42	245	100	-
Xile	429	51	18	24	220	116	-
Portugal	385	34	9	42	229	71	-
Veneçuela	382	45	20	29	221	67	-
Romania	376	57	17	65	100	137	-
Estats Units d'Amèrica	320	30	9	32	187	62	-
Uruguai	256	26	13	11	160	46	-
Països Baixos	229	26	10	23	118	52	-
Dominicana, República	214	21	26	17	102	48	-
Paraguai	195	26	3	31	90	45	-
Índia	193	9	12	8	138	26	-
Suècia	189	11	1	16	119	42	-
Cuba	182	28	5	8	84	57	-
Bèlgica	169	18	5	8	93	45	-
Rússia	165	24	13	18	65	45	-
Pakistan	163	13	20	4	60	66	-
Bulgària	133	9	20	8	74	22	-
Polònia	133	15	2	15	68	33	-
Hondures	119	22	14	6	39	38	-
Ucraïna	118	21	5	10	50	32	-
Irlanda	109	7	5	7	72	18	-
Armènia	100	13	9	3	21	54	-
Suïssa	100	14	8	10	49	19	-
Resta països	1.698	168	90	166	901	372	1

Font: Departament d'Estadística. Ajuntament de Barcelona.

4.La població estrangera per districtes i barris. Gener 2008

11.Rànking de nacionalitats al districte 7. Horta-Guinardó

	7. HORTA- GUINARDÓ	33. el Baix Guinardó	34. Can Baró	35. el Guinardó	36. la Font d'en Fargues	37. el Carmel	38. la Teixonera
TOTAL ESTRANGERS	21.166	3.621	1.150	4.907	543	4.556	1.778
% sobre la població	12,5	13,8	12,6	13,9	5,6	13,9	15,4
Equador	2.591	291	113	568	31	921	234
Bolívia	1.912	178	100	393	65	664	177
Perú	1.693	348	84	429	14	270	183
Colòmbia	1.590	381	72	392	37	232	128
Itàlia	1.280	322	61	325	48	156	54
Argentina	993	159	58	223	23	163	59
Marroc	905	77	46	181	24	329	83
Romania	778	124	42	100	41	228	90
Brasil	624	114	46	155	17	67	33
Xile	610	80	77	136	17	82	67
Xina	578	132	24	175	14	56	18
França	564	102	44	159	21	67	32
Dominicana, República	518	58	28	109	1	130	80
Paraguai	442	113	15	166	8	49	7
Rússia	378	54	27	87	9	104	31
Alemanya	369	82	31	97	16	36	20
Pakistan	353	53	8	97	2	49	70
Veneçuela	353	98	9	78	7	49	29
Uruguai	332	43	19	94	3	48	30
Mèxic	309	86	15	64	1	33	27
Ucraïna	300	39	16	64	13	76	29
Regne Unit	276	79	16	56	27	32	13
Geòrgia	257	61	0	39	6	77	1
Cuba	236	51	7	55	14	35	17
Portugal	230	46	10	61	9	42	19
Hondures	205	27	9	44	2	80	14
Polònia	168	24	8	42	6	28	35
Bulgària	159	7	22	38	4	54	19
Armènia	156	17	1	27	3	56	3
Salvador, el	132	21	6	20	0	58	17
Països Baixos	126	32	16	24	12	13	10
Algèria	118	9	8	17	5	21	19
Estats Units d'Amèrica	115	27	10	37	6	7	4
Moldàvia	106	29	0	3	0	42	13
Resta països	1.410	257	102	352	37	202	113

Font: Departament d'Estadística. Ajuntament de Barcelona.

4.La població estrangera per districtes i barris. Gener 2008

11.Rànking de nacionalitats al districte 7. Horta-Guinardó

	39. Sant Genís dels Agudells	40. Montbau	41. la Vall d'Hebron	42. la Clota	43. Horta	No consta
TOTAL ESTRANGERS	975	528	626	64	2.417	1
% sobre la població	13,6	10,2	11,2	14,4	9,1	-
Equador	93	47	35	13	245	-
Bolívia	53	42	26	1	213	-
Perú	110	67	37	0	151	-
Colòmbia	62	55	60	0	171	-
Itàlia	59	17	55	0	183	-
Argentina	41	39	78	0	150	-
Marroc	47	3	7	0	108	-
Romania	17	16	13	6	101	-
Brasil	39	39	48	2	64	-
Xile	36	28	41	0	45	1
Xina	22	9	19	2	107	-
França	25	12	19	3	80	-
Dominicana, República	38	10	12	0	52	-
Paraguai	16	12	3	1	52	-
Rússia	16	1	6	0	43	-
Alemanya	28	9	15	1	34	-
Pakistan	20	12	2	21	19	-
Veneçuela	11	22	21	1	28	-
Uruguai	28	7	7	5	48	-
Mèxic	12	20	21	0	30	-
Ucraïna	17	1	5	0	40	-
Regne Unit	16	6	10	1	20	-
Geòrgia	1	0	3	2	67	-
Cuba	15	3	6	2	31	-
Portugal	12	9	8	0	14	-
Hondures	9	3	0	0	17	-
Polònia	2	2	12	0	9	-
Bulgària	2	1	3	0	9	-
Armènia	9	1	0	0	39	-
Salvador, el	0	0	0	0	10	-
Països Baixos	3	1	2	0	13	-
Algèria	10	5	1	0	23	-
Estats Units d'Amèrica	10	3	1	1	9	-
Moldàvia	5	0	0	0	14	-
Resta països	91	26	50	2	178	-

Font: Departament d'Estadística. Ajuntament de Barcelona.

4.La població estrangera per districtes i barris. Gener 2008

12.Rànkings de nacionalitats al districte 8. Nou Barris

	8. NOU BARRIS	44. Vilapicina i la Torre Llobeta	45. Porta de la Peira	46. el Turó de la Peira	47. Can Peguera	48. la Guineueta	49. Canyelles
TOTAL ESTRANGERS	26.953	3.337	3.009	3.455	78	1.096	419
% sobre la població	16,0	12,9	12,6	23,1	3,6	7,1	5,6
Equador	5.380	552	523	655	6	193	62
Bolívia	2.927	496	286	935	4	84	28
Perú	1.738	296	288	244	7	82	34
Marroc	1.446	123	165	92	7	19	20
Colòmbia	1.315	236	230	136	6	70	59
Dominicana, República	1.264	132	116	307	0	23	14
Pakistan	1.178	23	26	185	0	0	0
Hondures	1.131	26	35	31	0	17	15
Romania	894	105	67	71	1	43	5
Xina	888	227	64	31	7	32	2
Brasil	774	59	113	62	2	72	9
Armènia	757	56	81	45	0	18	14
Itàlia	656	147	100	43	5	65	22
Argentina	640	130	104	71	4	44	7
Nigèria	519	5	1	34	1	1	4
Ucraïna	428	34	80	64	0	28	25
Rússia	353	40	58	28	1	13	8
Paraguai	343	39	47	50	8	29	8
Xile	309	50	39	39	5	7	4
Índia	303	6	23	20	1	0	1
Uruguai	280	43	64	8	1	10	4
Ghana	264	3	5	0	0	0	2
Geòrgia	263	47	34	67	0	6	3
Guinea	247	5	25	14	0	3	10
França	232	58	36	21	3	33	8
Veneçuela	222	35	44	21	4	19	5
Cuba	217	38	36	13	0	15	4
Portugal	179	21	34	21	0	11	1
Alemanya	160	30	39	14	2	15	5
Bulgària	155	53	11	1	0	9	0
Polònia	151	7	29	19	0	15	2
Mèxic	134	33	26	7	0	15	4
Resta països	1.206	182	180	106	3	105	30

Font: Departament d'Estadística. Ajuntament de Barcelona.

4.La població estrangera per districtes i barris. Gener 2008

12.Rànkings de nacionalitats al districte 8. Nou Barris

	50. les Roquetes	51. Verdun	52. la Prosperitat	53. la Trinitat Nova	54. Torre Baró	55. Ciutat Meridiana	56. Vallbona	No consta
TOTAL ESTRANGERS	3.346	2.161	3.861	1.599	216	4.183	156	37
% sobre la població	20,8	17,3	14,4	19,6	10,0	37,0	11,9	-
Equador	778	455	762	315	22	1.034	5	18
Bolívia	144	173	435	98	34	210	0	-
Perú	158	102	239	98	1	173	16	-
Marroc	198	65	200	96	45	388	26	2
Colòmbia	89	89	235	53	9	94	7	2
Dominicana, República	92	68	76	50	0	378	3	5
Pakistan	234	73	113	129	9	351	35	-
Hondures	340	157	139	69	12	290	0	-
Romania	227	102	124	36	14	96	3	-
Xina	98	131	226	44	15	4	7	-
Brasil	103	120	150	30	3	44	7	-
Armènia	24	116	233	143	0	27	0	-
Itàlia	52	56	110	24	4	27	1	-
Argentina	59	57	98	24	4	38	0	-
Nigèria	42	15	37	37	0	342	0	-
Ucraïna	45	32	50	22	1	38	9	-
Rússia	45	38	61	27	8	25	1	-
Paraguai	64	35	17	12	0	26	1	7
Xile	49	32	54	8	1	16	5	-
Índia	80	11	33	65	0	63	0	-
Uruguai	56	15	37	26	2	13	0	1
Ghana	11	3	9	37	0	194	0	-
Geòrgia	15	6	46	32	0	5	2	-
Guinea	61	43	21	12	0	53	0	-
França	19	11	26	7	0	5	4	1
Veneçuela	25	14	25	14	0	15	1	-
Cuba	24	17	38	6	13	13	0	-
Portugal	14	12	29	9	9	9	9	-
Alemanya	10	6	23	3	0	11	2	-
Bulgària	39	6	24	0	0	12	0	-
Polònia	8	6	18	2	0	39	6	-
Mèxic	5	13	22	6	0	2	0	1
Resta països	138	82	151	65	10	148	6	-

Font: Departament d'Estadística. Ajuntament de Barcelona.

4.La població estrangera per districtes i barris. Gener 2008

13.Rànkling de nacionalitats al districte 9. Sant Andreu

	9. SANT ANDREU	57. la Trinitat Vella	58. Baró de Viver	59. el Bon Pastor	60. Sant Andreu
TOTAL ESTRANGERS	18.546	3.491	184	1.895	4.678
% sobre la població	12,8	33,7	7,6	15,3	8,4
Equador	2.516	596	2	380	503
Perú	2.030	274	8	85	465
Bolívia	1.389	142	12	234	386
Marroc	1.323	560	50	176	236
Xina	1.184	29	0	174	320
Pakistan	1.140	760	11	132	140
Colòmbia	1.048	92	7	106	261
Itàlia	810	61	2	35	289
Dominicana, República	567	123	5	17	137
Romania	552	114	6	56	113
Argentina	535	34	6	31	193
Brasil	487	86	6	15	168
Uruguai	325	34	2	23	92
França	293	6	5	21	114
Rússia	281	20	3	24	94
Xile	254	12	0	8	71
Ucraïna	240	25	2	27	87
Geòrgia	231	39	9	28	78
Armènia	213	41	0	33	24
Paraguai	206	9	8	3	61
Veneçuela	189	11	1	14	64
Cuba	179	8	1	13	63
Alemanya	173	8	0	11	66
Mèxic	170	4	0	14	43
Hondures	151	34	0	12	30
Portugal	146	12	2	20	42
Índia	131	50	5	35	17
Algèria	115	30	0	7	54
Regne Unit	109	4	1	7	41
Guinea	109	15	8	22	19
Polònia	106	5	4	3	30
Ghana	105	94	1	3	5
Resta països	1.239	159	17	126	372

Font: Departament d'Estadística. Ajuntament de Barcelona.

4.La població estrangera per districtes i barris. Gener 2008

13.Rànkling de nacionalitats al districte 9. Sant Andreu

	61. la Sagrera	62. el Congrés i els Indians	63. Navas	No consta
TOTAL ESTRANGERS	3.568	1.816	2.913	1
% sobre la població	12,4	12,9	13,5	-
Equador	482	216	337	-
Perú	609	158	430	1
Bolívia	292	166	157	-
Marroc	146	87	68	-
Xina	220	109	332	-
Pakistan	21	19	57	-
Colòmbia	241	124	217	-
Itàlia	190	85	148	-
Dominicana, República	147	61	77	-
Romania	106	105	52	-
Argentina	113	55	103	-
Brasil	87	49	76	-
Uruguai	65	47	62	-
França	51	39	57	-
Rússia	44	45	51	-
Xile	79	41	43	-
Ucraïna	40	31	28	-
Geòrgia	28	28	21	-
Armènia	20	12	83	-
Paraguai	40	38	47	-
Veneçuela	40	20	39	-
Cuba	30	35	29	-
Alemanya	29	27	32	-
Mèxic	41	26	42	-
Hondures	43	19	13	-
Portugal	27	19	24	-
Índia	19	3	2	-
Algèria	18	3	3	-
Regne Unit	22	9	25	-
Guinea	27	3	15	-
Polònia	26	9	29	-
Ghana	0	1	1	-
Resta països	225	127	213	-

Font: Departament d'Estadística. Ajuntament de Barcelona.

4.La població estrangera per districtes i barris. Gener 2008

14.Rànkling de nacionalitats al districte 10. Sant Martí

	10. SANT MARTÍ	64. el Camp de l'Arpa del Clot	65. el Clot	66. el Parc i la Llacuna del Poblenou	67. la Vila Olímpica del Poblenou	68. el Poblenou
TOTAL ESTRANGERS	33.296	6.205	3.636	2.305	1.479	4.696
% sobre la població	14,7	15,9	13,4	17,5	16,5	15,3
Equador	3.126	569	381	115	24	262
Pakistan	2.541	100	63	39	13	393
Itàlia	2.396	432	255	274	245	452
Xina	2.255	459	324	195	28	403
Perú	2.093	641	290	89	24	145
Marroc	1.833	359	246	139	18	303
Colòmbia	1.790	405	238	73	49	222
Bolívia	1.729	464	185	56	11	177
Argentina	1.332	256	161	112	84	229
França	1.157	206	122	122	143	281
Romania	1.039	177	127	52	16	101
Brasil	1.023	238	88	115	53	124
Dominicana, República	827	147	112	61	8	44
Alemanya	683	118	46	53	112	173
Xile	678	147	74	54	14	93
Regne Unit	630	99	41	54	104	168
Rússia	617	79	61	45	47	60
Veneçuela	482	105	59	39	25	53
Uruguai	472	123	44	36	20	78
Portugal	457	65	87	32	34	57
Mèxic	375	100	49	27	27	58
Ucraïna	348	62	39	33	5	38
Cuba	341	91	38	34	10	38
Bulgària	324	38	26	27	16	30
Països Baixos	312	47	24	27	52	58
Índia	264	18	9	2	0	35
Geòrgia	256	22	43	5	4	12
Hondures	248	44	27	17	4	17
Estats Units d'Amèrica	246	35	33	29	32	45
Paraguai	244	59	42	10	6	26
Polònia	238	36	23	20	12	27
Senegal	212	24	5	29	0	50
Algèria	174	15	37	27	0	34
Armènia	171	26	20	14	0	20
Bèlgica	162	21	13	10	14	48
Suècia	143	19	11	18	15	34
Filipines	122	32	7	18	0	7
Moldàvia	110	5	3	12	0	11
Resta països	1.846	322	183	191	210	290

Font: Departament d'Estadística. Ajuntament de Barcelona.

4.La població estrangera per districtes i barris. Gener 2008

14.Rànkling de nacionalitats al districte 10. Sant Martí

	69. Diagonal Mar i el Front Marítim del Poblenou	70. el Besòs i el Maresme	71. Provençals del Poblenou	72. Sant Martí de Provençals	73. la Verneda i la Pau	No consta
TOTAL ESTRANGERS	1.484	5.439	2.321	2.693	3.021	17
% sobre la població	14,8	23,7	12,3	10,2	10,2	-
Equador	49	620	223	348	535	-
Pakistan	21	1.747	41	18	106	-
Itàlia	156	94	171	169	148	-
Xina	86	141	142	236	241	-
Perú	39	243	109	292	219	2
Marroc	35	364	188	78	103	-
Colòmbia	64	219	125	187	208	-
Bolívia	39	285	152	122	234	4
Argentina	69	71	98	151	101	-
França	108	28	74	33	40	-
Romania	15	150	97	151	153	-
Brasil	48	94	80	73	110	-
Dominicana, República	11	145	90	114	95	-
Alemanya	92	24	27	23	15	-
Xile	16	74	35	100	71	-
Regne Unit	85	24	28	18	9	-
Rússia	78	96	40	48	63	-
Veneçuela	38	53	36	32	42	-
Uruguai	11	41	36	42	41	-
Portugal	30	53	49	27	21	2
Mèxic	27	10	34	20	23	-
Ucraïna	10	56	34	29	42	-
Cuba	20	21	27	19	41	2
Bulgària	13	87	25	33	27	2
Països Baixos	53	11	21	13	6	-
Índia	12	123	45	7	13	-
Geòrgia	0	109	20	24	17	-
Hondures	4	63	24	23	25	-
Estats Units d'Amèrica	30	10	10	13	5	4
Paraguai	8	25	9	35	24	-
Polònia	8	26	33	29	23	1
Senegal	0	65	11	5	23	-
Algèria	7	16	6	12	20	-
Armènia	0	17	37	22	15	-
Bèlgica	33	4	6	8	5	-
Suècia	15	5	15	9	2	-
Filipines	8	21	7	11	11	-
Moldàvia	2	22	21	4	30	-
Resta països	144	182	95	115	114	-

Font: Departament d'Estadística. Ajuntament de Barcelona.

PART II: RECALL D'ALTRES DADES ESTADÍSTIQUES DELS ESTRANGERS

1. Estrangers i mercat de treball

1.Estrangers i mercat de treball

1.Perfil de l'atur registrat per nacionalitats a Barcelona. 2007

	TOTAL	%	Espanyola	%	Estrangera	%
Atur registrat (mitjana anual)	52.047	100,0	45.403	87,2	6.644	12,8
Sexe	52.047	100,0	45.403	100,0	6.644	100,0
Homes	23.125	44,4	19.356	42,6	3.769	56,7
Dones	28.922	55,6	26.047	57,4	2.875	43,3
Edat	52.047	100,0	45.403	100,0	6.644	100,0
de 16 a 19 anys	1.043	2,0	937	2,1	106	1,6
de 20 a 24 anys	2.769	5,3	2.365	5,2	404	6,1
de 25 a 29 anys	6.163	11,8	4.882	10,8	1.281	19,3
de 30 a 44 anys	18.409	35,4	14.791	32,6	3.618	54,5
45 anys i més	23.663	45,5	22.428	49,4	1.235	18,6
Sector activitat	52.047	100,0	45.403	100,0	6.644	100,0
Agricultura	266	0,5	186	0,4	80	1,2
Indústria	7.279	14,0	6.892	15,2	387	5,8
Construcció	3.076	5,9	2.239	4,9	837	12,6
Serveis	39.220	75,4	34.311	75,6	4.909	73,9
Sense ocupació anterior	2.206	4,2	1.775	3,9	431	6,5
Evolució atur registrat						
2006	54.653	100,0	47.592	87,1	7.061	12,9
2007	52.047	100,0	45.403	87,2	6.644	12,8
Àmbits territorials						
Barcelona	52.047	100,0	45.403	87,2	6.644	12,8
Província Barcelona	198.963	100,0	177.630	89,3	21.333	10,7
Catalunya	256.406	100,0	224.390	87,5	32.016	12,5
Comunitat Madrid	221.732	100,0	192.487	86,8	29.245	13,2
Espanya	2.039.004	100,0	1.866.987	91,6	172.017	8,4

Nota: mitjanes anuals.

Departament d'Estadística. Ajuntament de Barcelona.

Font: Departament de Treball. Generalitat de Catalunya.

INEM. Ministerio Trabajo y Asuntos Sociales.

1.Estrangers i mercat de treball

2.Perfil dels contractes registrats per nacionalitats a Barcelona. 2007

	TOTAL	%	Espanyola	%	Estrangera	%
Tipologia del contracte	915.196	100,0	652.785	100,0	262.411	100,0
Indefinits	156.412	17,1	116.296	17,8	40.116	15,3
Temporals	758.784	82,9	536.489	82,2	222.295	84,7
Sexe	915.196	100,0	652.785	100,0	262.411	100,0
Homes	428.465	46,8	292.165	44,8	136.300	51,9
Dones	486.731	53,2	360.620	55,2	126.111	48,1
Edat	915.196	100,0	652.785	100,0	262.411	100,0
de 16 a 19 anys	64.236	7,0	57.674	8,8	6.562	2,5
de 20 a 24 anys	203.453	22,2	167.006	25,6	36.447	13,9
de 25 a 29 anys	204.614	22,4	140.234	21,5	64.380	24,5
de 30 a 44 anys	325.700	35,6	201.456	30,9	124.244	47,3
45 anys i més	117.193	12,8	86.415	13,2	30.778	11,7
Sector activitat	915.196	100,0	652.785	100,0	262.411	100,0
Agricultura	1.502	0,2	973	0,1	529	0,2
Indústria	31.101	3,4	24.861	3,8	6.240	2,4
Construcció	62.387	6,8	27.654	4,2	34.733	13,2
Serveis	820.206	89,6	599.297	91,8	220.909	84,2
Evolució contractes						
2003	671.879	100,0	560.865	83,5	111.014	16,5
2004	835.526	100,0	683.411	81,8	152.115	18,2
2005	887.269	100,0	693.369	78,1	193.900	21,9
2006	912.761	100,0	676.383	74,1	236.378	25,9
2007	915.196	100,0	652.785	71,3	262.411	28,7
Àmbits territorials						
Barcelona	915.196	100,0	652.785	71,3	262.411	28,7
Província Barcelona	2.146.589	100,0	1.564.469	72,9	582.120	27,1
Catalunya	2.860.905	100,0	2.020.411	70,6	840.494	29,4
Comunitat Madrid	2.551.764	100,0	1.799.866	70,5	751.898	29,5
Espanya	18.622.108	100,0	14.664.784	78,7	3.957.324	21,3

Departament d'Estadística. Ajuntament de Barcelona.

Font: Departament de Treball. Generalitat de Catalunya.

INEM. Ministerio Trabajo y Asuntos Sociales.

1.Estrangers i mercat de treball

3.Perfil dels contractes registrats a estrangers per àmbits territorials. 2006

	<i>Província Barcelona</i>		<i>Catalunya</i>		<i>Comunitat Madrid</i>		<i>Espanya</i>	
		%		%		%		%
Tipologia del contracte	529.098	100,0	766.724	100,0	664.838	100,0	3.555.068	100,0
Indefinits	77.128	14,6	110.700	14,4	104.800	15,8	411.927	11,6
Temporals	451.970	85,4	656.024	85,6	560.038	84,2	3.143.141	88,4
Sexe	529.098	100,0	766.724	100,0	664.838	100,0	3.555.068	100,0
Homes	334.675	63,3	503.325	65,6	387.570	58,3	2.338.378	65,8
Dones	194.423	36,7	263.399	34,4	277.268	41,7	1.216.690	34,2
Edat	529.098	100,0	766.724	100,0	664.838	100,0	3.555.068	100,0
de 16 a 24 anys	84.235	15,9	125.327	16,3	105.195	15,8	577.201	16,2
de 25 a 44 anys	387.845	73,3	557.426	72,7	477.825	71,9	2.559.828	72,0
45 anys i més	57.018	10,8	83.971	11,0	81.818	12,3	418.039	11,8
Sector activitat	529.098	100,0	766.724	100,0	664.838	100,0	3.555.068	100,0
Agricultura	5.869	1,1	39.773	5,2	3.419	0,5	512.918	14,4
Indústria	34.989	6,6	51.729	6,7	25.120	3,8	192.926	5,4
Construcció	102.066	19,3	158.467	20,7	172.312	25,9	832.585	23,4
Serveis	386.174	73,0	516.755	67,4	463.987	69,8	2.016.639	56,7
Evolució contractes a estrangers								
2002	202.639	12,6	293.798	13,8	246.501	13,4	1.326.567	9,4
2003	231.511	14,9	336.796	16,2	252.789	14,8	1.539.547	10,5
2004	319.017	16,8	464.799	18,4	374.519	17,0	2.004.803	12,3
2005	417.910	20,8	613.134	23,0	496.793	21,5	2.745.243	16,0
2006	529.098	24,6	766.724	26,7	664.838	25,9	3.555.068	19,2

Departament d'Estadística. Ajuntament de Barcelona.

Font: Anuario Estadístico de Inmigración 2006. Ministerio Trabajo y Asuntos Sociales.

1.Estrangers i mercat de treball

4.Perfil dels estrangers afiliats a la seguretat social per àmbits territorials. 2006

	<i>Província Barcelona</i>		<i>Catalunya</i>		<i>Comunitat Madrid</i>		<i>Espanya</i>	
		%		%		%		%
Afiliació								
Total treballadors	2.526.280		3.338.604		2.983.983		18.770.259	
Treballadors estrangers	307.815		434.518		429.883		1.930.266	
% treballadors estrangers sobre total treballadors	12,2		13,0		14,4		10,3	
Sexe								
Homes	187.164	60,8	275.396	63,4	235.582	54,8	1.181.072	61,2
Dones	120.650	39,2	159.121	36,6	194.299	45,2	749.188	38,8
No consta	1	0,0	1	0,0	2	0,0	6	0,0
Edat								
de 16 a 24 anys	32.368	10,5	47.545	10,9	44.652	10,4	211.510	11,0
de 25 a 54 anys	265.215	86,2	372.443	85,7	370.029	86,1	1.642.909	85,1
més de 54 anys	10.108	3,3	14.382	3,3	15.159	3,5	75.552	3,9
No consta	124	0,0	148	0,0	43	0,0	295	0,0
Dependència laboral								
Compte propi	35.546	11,5	47.640	11,0	48.647	11,3	231.083	12,0
Compte d'altri	272.269	88,5	386.878	89,0	381.236	88,7	1.699.183	88,0
Règim de seguretat social								
General	251.975	81,9	354.665	81,6	341.525	79,4	1.420.371	73,6
Autònoms	22.326	7,3	31.929	7,3	25.159	5,9	164.210	8,5
Agrari	3.300	1,1	12.134	2,8	1.561	0,4	157.912	8,2
Llar	30.109	9,8	35.374	8,1	61.480	14,3	183.176	9,5
Mar i mineria del carbó	105	0,0	416	0,1	158	0,0	4.597	0,2
Evolució treballadors estrangers								
2002	133.892	6,0	184.954	6,3	202.720	8,1	868.283	5,4
2003	154.077	6,7	215.607	7,2	221.659	8,6	982.365	5,9
2004	184.918	7,9	261.449	8,5	249.743	9,4	1.140.426	6,6
2005	284.476	11,5	396.860	12,2	397.060	13,8	1.757.081	9,7
2006	307.815	12,2	434.518	13,0	429.883	14,4	1.930.266	10,3

Departament d'Estadística. Ajuntament de Barcelona.

Font: Anuario Estadístico de Inmigración 2006. Ministerio Trabajo y Asuntos Sociales.

1.Estrangers i mercat de treball

5.Estrangers afiliats a la seguretat social per continents, nacionalitats i àmbits territorials. 2006

	<i>Província</i>				<i>Comunitat</i>			
	<i>Barcelona</i>	<i>% Catalunya</i>	<i>%</i>	<i>%</i>	<i>Madrid</i>	<i>% Espanya</i>	<i>%</i>	
Continent	307.815	100,0	434.518	100,0	429.883	100,0	1.930.266	100,0
Europa	72.056	23,4	117.662	27,1	125.562	29,2	668.599	34,6
Unió Europea (dels 15)	48.369	15,7	65.761	15,1	41.877	9,7	316.830	16,4
Resta Unió Europea (resta dels 25)	4.866	1,6	8.887	2,0	12.263	2,9	57.584	3,0
Resta Europa	18.821	6,1	43.014	9,9	71.422	16,6	294.185	15,2
Àfrica	65.305	21,2	109.789	25,3	49.505	11,5	384.891	19,9
Amèrica Central i Sud	129.379	42,0	157.390	36,2	224.087	52,1	741.216	38,4
Amèrica Nord	1.342	0,4	1.489	0,3	2.296	0,5	6.801	0,4
Àsia	38.367	12,5	46.432	10,7	26.967	6,3	123.097	6,4
Oceania	196	0,1	247	0,1	215	0,1	1.036	0,1
Apàtrides i no consta	1.170	0,4	1.509	0,3	1.251	0,3	4.626	0,2
Nacionalitat	307.815	100,0	434.518	100,0	429.883	100,0	1.930.266	100,0
Equador	46.316	15,0	51.865	11,9	94.946	22,1	277.675	14,4
Marroc	48.105	15,6	78.840	18,1	32.724	7,6	273.497	14,2
Romania	8.489	2,8	23.537	5,4	47.451	11,0	175.817	9,1
Colòmbia	16.567	5,4	23.346	5,4	38.582	9,0	143.311	7,4
Portugal	5.207	1,7	9.287	2,1	10.047	2,3	72.494	3,8
Perú	17.350	5,6	18.862	4,3	35.125	8,2	71.386	3,7
Itàlia	15.793	5,1	18.988	4,4	9.925	2,3	62.164	3,2
Xina	14.326	4,7	18.370	4,2	14.639	3,4	59.143	3,1
Regne Unit	5.195	1,7	6.903	1,6	5.178	1,2	58.520	3,0
Argentina	10.976	3,6	14.533	3,3	8.671	2,0	57.804	3,0
Bulgària	1.899	0,6	3.923	0,9	11.007	2,6	47.095	2,4
Bolívia	9.501	3,1	11.693	2,7	11.580	2,7	46.089	2,4
Alemanya	6.007	2,0	8.071	1,9	4.319	1,0	43.600	2,3
França	9.518	3,1	13.790	3,2	7.224	1,7	40.804	2,1
Ucraïna	3.374	1,1	7.128	1,6	9.038	2,1	39.604	2,1
Polònia	3.450	1,1	5.434	1,3	11.293	2,6	37.299	1,9
Dominicana, República	6.359	2,1	7.795	1,8	12.172	2,8	30.505	1,6
Cuba	3.320	1,1	4.334	1,0	4.362	1,0	23.439	1,2
Pakistan	11.090	3,6	12.589	2,9	1.110	0,3	20.941	1,1
Algèria	1.222	0,4	3.061	0,7	842	0,2	20.539	1,1
Resta nacionalitats	63.751	20,7	92.169	21,2	59.648	13,9	328.540	17,0

Nota: Rànkings de nacionalitats amb més de 20.000 afiliats a Espanya.

Departament d'Estadística. Ajuntament de Barcelona.

Font: Anuario Estadístico de Inmigración 2006. Ministerio Trabajo y Asuntos Sociales.

2. Estrangers i ensenyament

2.Estrangers i ensenyament

1.Perfil dels alumnes no universitaris per nacionalitats a Barcelona. Curs 2006-07

	TOTAL	%	Espanyola	%	Estrangera	%
Població en edat escolar (de 0 a 17 anys)	225.719	100,0	193.066	85,5	32.653	14,5
Alumnes matriculats	229.925	100,0	205.828	89,5	24.097	10,5
Sector on estan matriculats	229.925	100,0	205.828	100,0	24.097	100,0
Públic	85.382	37,1	67.490	32,8	17.892	74,2
Privat	144.543	62,9	138.338	67,2	6.205	25,8
Nivell escolar	229.925	100,0	205.828	100,0	24.097	100,0
Educació infantil	54.448	23,7	50.310	24,4	4.138	17,2
Educació primària	74.609	32,4	65.236	31,7	9.373	38,9
Educació secundària	98.781	43,0	88.468	43,0	10.313	42,8
Educació especial	2.087	0,9	1.814	0,9	273	1,1
Evolució alumnes matriculats						
Curs 2002-03	227.994	100,0	213.637	93,7	14.357	6,3
Curs 2003-04	229.179	100,0	210.669	91,9	18.510	8,1
Curs 2004-05	229.286	100,0	208.691	91,0	20.595	9,0
Curs 2005-06	228.514	100,0	206.112	90,2	22.402	9,8
Curs 2006-07	229.925	100,0	205.828	89,5	24.097	10,5
Àmbits territorials. Curs 2005-06						
Barcelona	229.925	100,0	205.828	91,0	24.097	9,0
Província Barcelona	864.831	100,0	789.918	91,3	74.913	8,7
Catalunya	1.176.281	100,0	1.065.893	90,6	110.388	9,4
Comunitat Madrid	1.047.798	100,0	933.232	89,1	114.566	10,9
Espanya	7.634.409	100,0	7.104.948	93,1	529.461	6,9

Nota: No inclou els alumnes matriculats a les escoles privades estrangeres, atès que no es regeixen per la LOGSE.

Departament d'Estadística. Ajuntament de Barcelona.

Font: Departament d'Ensenyament. Generalitat de Catalunya.

Anuario Estadístico de Inmigración 2006. Ministerio Trabajo y Asuntos Sociales.

2.Estrangers i ensenyament

2.Població i alumnes no universitaris per nacionalitats a Barcelona. 2007

<i>Nacionalitat</i>	<i>Total població estrangera</i>		<i>Població estrangera de 0 a 17 anys</i>		<i>Alumnes estrangers matriculats. (Curs 2006-07)</i>	
		<i>%</i>		<i>%</i>		<i>%</i>
TOTAL	250.789	100,0	32.653	100,0	24.097	100,0
Equador	25.351	10,1	5.105	15,6	4.880	20,3
Perú	14.439	5,8	1.974	6,0	2.125	8,8
Marroc	13.348	5,3	2.550	7,8	1.719	7,1
Bolívia	16.352	6,5	2.177	6,7	1.629	6,8
Colòmbia	12.436	5,0	1.641	5,0	1.507	6,3
Argentina	10.074	4,0	1.143	3,5	1.168	4,8
Xina	11.095	4,4	2.174	6,7	1.110	4,6
Dominicana, República	6.556	2,6	1.420	4,3	1.056	4,4
Pakistan	13.093	5,2	1.550	4,7	1.038	4,3
Filipines	6.188	2,5	1.068	3,3	628	2,6
Xile	5.078	2,0	611	1,9	533	2,2
Uruguai	3.113	1,2	445	1,4	432	1,8
Rússia	3.627	1,4	473	1,4	417	1,7
Brasil	6.985	2,8	483	1,5	415	1,7
Itàlia	17.556	7,0	1.272	3,9	397	1,6
Romania	4.737	1,9	647	2,0	375	1,6
Veneçuela	3.454	1,4	387	1,2	365	1,5
Hondures	2.127	0,8	312	1,0	245	1,0
Ucraïna	2.342	0,9	293	0,9	241	1,0
Índia	3.337	1,3	370	1,1	239	1,0
França	10.720	4,3	1.189	3,6	232	1,0
Regne Unit	5.365	2,1	454	1,4	210	0,9
Mèxic	4.542	1,8	259	0,8	196	0,8
Armènia	1.584	0,6	281	0,9	193	0,8
Bangla Desh	1691	0,7	385	1,2	182	0,8
Cuba	2.298	0,9	152	0,5	170	0,7
Estats Units d'Amèrica	2.670	1,1	266	0,8	164	0,7
Alemanya	6.277	2,5	358	1,1	154	0,6
Resta països	34.354	13,7	3.214	9,8	2.077	8,6

Nota: No inclou els alumnes matriculats a les escoles privades estrangeres, atès que no es regeixen per la LOGSE.

Departament d'Estadística. Ajuntament de Barcelona.

Font: Departament d'Ensenyament. Generalitat de Catalunya.

2.Estrangers i ensenyament

3.Evolució dels alumnes no universitaris per nacionalitats a Barcelona. 2002-2007

Nacionalitat	Curs 2002-03		Curs 2003-04		Curs 2004-05		Curs 2005-06		Curs 2006-07	
		%		%		%		%		%
TOTAL	14.357	100,0	18.510	100,0	20.595	100,0	22.402	100,0	24.097	100,0
Equador	3.484	24,3	5.314	28,7	5.222	25,4	5.099	22,8	4.880	20,3
Perú	1.167	8,1	1.493	8,1	1.827	8,9	1.999	8,9	2.125	8,8
Marroc	1.093	7,6	1.336	7,2	1.491	7,2	1.599	7,1	1.719	7,1
Bolívia	265	1,8	472	2,5	700	3,4	1.097	4,9	1.629	6,8
Colòmbia	1.362	9,5	1.310	7,1	1.396	6,8	1.465	6,5	1.507	6,3
Argentina	806	5,6	1.012	5,5	1.077	5,2	1.132	5,1	1.168	4,8
Xina	460	3,2	679	3,7	1.008	4,9	1.071	4,8	1.110	4,6
Dominicana, República	750	5,2	907	4,9	965	4,7	1.032	4,6	1.056	4,4
Pakistan	354	2,5	444	2,4	575	2,8	834	3,7	1.038	4,3
Filipines	375	2,6	400	2,2	469	2,3	577	2,6	628	2,6
Xile	270	1,9	354	1,9	406	2,0	479	2,1	533	2,2
Uruguai	223	1,6	327	1,8	423	2,1	446	2,0	432	1,8
Rússia	212	1,5	285	1,5	345	1,7	381	1,7	417	1,7
Brasil	232	1,6	252	1,4	272	1,3	337	1,5	415	1,7
Itàlia	215	1,5	268	1,4	318	1,5	325	1,5	397	1,6
Romania	201	1,4	263	1,4	312	1,5	357	1,6	375	1,6
Veneçuela	213	1,5	273	1,5	336	1,6	346	1,5	365	1,5
Hondures	104	0,7	136	0,7	151	0,7	190	0,8	245	1,0
Ucraïna	149	1,0	190	1,0	218	1,1	220	1,0	241	1,0
Índia	122	0,8	141	0,8	160	0,8	227	1,0	239	1,0
França	171	1,2	198	1,1	194	0,9	224	1,0	232	1,0
Regne Unit	127	0,9	145	0,8	163	0,8	182	0,8	210	0,9
Mèxic	131	0,9	163	0,9	167	0,8	178	0,8	196	0,8
Armènia	118	0,8	132	0,7	142	0,7	175	0,8	193	0,8
Bangla Desh	56	0,4	64	0,3	96	0,5	141	0,6	182	0,8
Cuba	138	1,0	152	0,8	160	0,8	162	0,7	170	0,7
Estats Units d'Amèrica	111	0,8	138	0,7	140	0,7	128	0,6	164	0,7
Alemanya	85	0,6	92	0,5	117	0,6	142	0,6	154	0,6
Resta països	1.363	9,5	1.570	8,5	1.745	8,5	1.857	8,3	2.077	8,6

Nota: No inclou els alumnes matriculats a les escoles privades estrangeres, atès que no es regeixen per la LOGSE.

Departament d'Estadística. Ajuntament de Barcelona.

Font: Departament d'Ensenyament. Generalitat de Catalunya.

2.Estrangers i ensenyament

4.Alumnes no universitaris per nacionalitats i districtes. Curs 2006-07. Absoluts

Nacionalitat	TOTAL	1. Ciutat Vella	2. Eixample	3. Sants- Montjuïc	4. Les Corts	5. Sarrià- Sant Gervasi	6. Gràcia	7. Horta- Guinardó	8. Nou Barris	9. Sant Andreu	10. Sant Martí
TOTAL	24.097	3.572	3.314	3.276	829	1.235	990	2.509	3.458	1.776	3.138
Equador	4.880	444	524	688	118	91	165	626	1085	447	692
Perú	2.125	118	401	276	96	109	90	256	263	195	321
Marroc	1.719	530	108	317	16	21	34	105	172	196	220
Bolívia	1.629	177	144	206	29	41	92	223	376	130	211
Colòmbia	1.507	136	204	231	78	93	55	198	198	111	203
Argentina	1.168	107	191	161	55	92	65	173	114	64	146
Xina	1.110	132	280	178	20	58	36	63	75	84	184
Dominicana, República	1.056	224	86	219	19	27	31	68	174	74	134
Pakistan	1.038	503	43	145	5	3	12	24	117	42	144
Filipines	628	338	158	77	5	9	11	16	3	4	7
Xile	533	51	94	71	11	20	34	80	38	37	97
Uruguai	432	31	62	60	8	19	26	47	52	64	63
Rússia	417	23	83	44	28	42	20	55	34	27	61
Brasil	415	43	83	53	13	22	12	57	67	17	48
Itàlia	397	37	76	30	29	40	31	40	34	19	61
Romania	375	36	54	52	16	10	14	52	65	31	45
Veneçuela	365	31	72	24	19	52	26	32	39	16	54
Hondures	245	23	18	22	4	8	5	21	102	11	31
Ucraïna	241	15	47	25	6	25	8	32	37	17	29
Índia	239	46	20	71	9	12	7	7	27	14	26
França	232	29	47	19	26	44	16	9	10	7	25
Regne Unit	210	35	37	12	19	36	26	15	4	6	20
Mèxic	196	13	42	15	23	30	13	21	17	6	16
Armènia	193	14	22	25	6	2	3	22	62	14	23
Bangla Desh	182	144	9	16	0	0	0	2	7	3	1
Cuba	170	10	34	18	8	4	13	24	25	7	27
Estats Units d'Amèrica	164	15	38	7	20	36	15	5	13	3	12
Alemanya	154	17	31	10	21	32	15	6	8	4	10
Resta països	2.077	250	306	204	122	257	115	230	240	126	227

Nota: No inclou els alumnes matriculats a les escoles privades estrangeres, atès que no es regeixen per la LOGSE.

Departament d'Estadística. Ajuntament de Barcelona.

Font: Departament d'Ensenyament. Generalitat de Catalunya.

2.Estrangers i ensenyament

5.Alumnes no universitaris per nacionalitats i districtes. Curs 2006-07. Percentatges

Nacionalitat	TOTAL	1. Ciutat Vella	2. Eixample	3. Sants-Montjuïc	4. Les Corts	5. Sarrà-Sant Gervasi	6. Gràcia	7. Horta-Guinardó	8. Nou Barris	9. Sant Andreu	10. Sant Martí
TOTAL	100,0	100,0	100,0	100,0	100,0	100,0	100,0	100,0	100,0	100,0	100,0
Equador	20,3	12,4	15,8	21,0	14,2	7,4	16,7	25,0	31,4	25,2	22,1
Perú	8,8	3,3	12,1	8,4	11,6	8,8	9,1	10,2	7,6	11,0	10,2
Marroc	7,1	14,8	3,3	9,7	1,9	1,7	3,4	4,2	5,0	11,0	7,0
Bolívia	6,8	5,0	4,3	6,3	3,5	3,3	9,3	8,9	10,9	7,3	6,7
Colòmbia	6,3	3,8	6,2	7,1	9,4	7,5	5,6	7,9	5,7	6,3	6,5
Argentina	4,8	3,0	5,8	4,9	6,6	7,4	6,6	6,9	3,3	3,6	4,7
Xina	4,6	3,7	8,4	5,4	2,4	4,7	3,6	2,5	2,2	4,7	5,9
Dominicana, República	4,4	6,3	2,6	6,7	2,3	2,2	3,1	2,7	5,0	4,2	4,3
Pakistan	4,3	14,1	1,3	4,4	0,6	0,2	1,2	1,0	3,4	2,4	4,6
Filipines	2,6	9,5	4,8	2,4	0,6	0,7	1,1	0,6	0,1	0,2	0,2
Xile	2,2	1,4	2,8	2,2	1,3	1,6	3,4	3,2	1,1	2,1	3,1
Uruguai	1,8	0,9	1,9	1,8	1,0	1,5	2,6	1,9	1,5	3,6	2,0
Rússia	1,7	0,6	2,5	1,3	3,4	3,4	2,0	2,2	1,0	1,5	1,9
Brasil	1,7	1,2	2,5	1,6	1,6	1,8	1,2	2,3	1,9	1,0	1,5
Itàlia	1,6	1,0	2,3	0,9	3,5	3,2	3,1	1,6	1,0	1,1	1,9
Romania	1,6	1,0	1,6	1,6	1,9	0,8	1,4	2,1	1,9	1,7	1,4
Veneçuela	1,5	0,9	2,2	0,7	2,3	4,2	2,6	1,3	1,1	0,9	1,7
Hondures	1,0	0,6	0,5	0,7	0,5	0,6	0,5	0,8	2,9	0,6	1,0
Ucraïna	1,0	0,4	1,4	0,8	0,7	2,0	0,8	1,3	1,1	1,0	0,9
Índia	1,0	1,3	0,6	2,2	1,1	1,0	0,7	0,3	0,8	0,8	0,8
França	1,0	0,8	1,4	0,6	3,1	3,6	1,6	0,4	0,3	0,4	0,8
Regne Unit	0,9	1,0	1,1	0,4	2,3	2,9	2,6	0,6	0,1	0,3	0,6
Mèxic	0,8	0,4	1,3	0,5	2,8	2,4	1,3	0,8	0,5	0,3	0,5
Armènia	0,8	0,4	0,7	0,8	0,7	0,2	0,3	0,9	1,8	0,8	0,7
Bangla Desh	0,8	4,0	0,3	0,5	0,0	0,0	0,0	0,1	0,2	0,2	0,0
Cuba	0,7	0,3	1,0	0,5	1,0	0,3	1,3	1,0	0,7	0,4	0,9
Estats Units d'Amèrica	0,7	0,4	1,1	0,2	2,4	2,9	1,5	0,2	0,4	0,2	0,4
Alemanya	0,6	0,5	0,9	0,3	2,5	2,6	1,5	0,2	0,2	0,2	0,3
Resta països	8,6	7,0	9,2	6,2	14,7	20,8	11,6	9,2	6,9	7,1	7,2

Nota: No inclou els alumnes matriculats a les escoles privades estrangeres, atès que no es regeixen per la LOGSE.

Departament d'Estadística. Ajuntament de Barcelona.

Font: Departament d'Ensenyament. Generalitat de Catalunya.

2.Estrangers i ensenyament

6.Perfil dels alumnes no universitaris per àmbits territorials. Curs 2005-06

	Província		Comunitat		Espanya			
	Barcelona	% Catalunya	%	Madrid	%	Espanya	%	
Total alumnes	864.831		1.176.281		1.047.798		7.634.409	
Alumnes estrangers	74.913		110.388		114.566		529.461	
% alumnes estrangers sobre total alumnes	8,7		9,4		10,9		6,9	
Sector	74.913	100,0	110.388	100,0	114.566	100,0	529.461	100,0
Públic	61.609	82,2	93.195	84,4	86.551	75,5	434.758	82,1
Privat	13.304	17,8	17.193	15,6	28.015	24,5	94.703	17,9
Tipus d'ensenyament	74.913	100,0	110.388	100,0	114.566	100,0	529.461	100,0
Infantil	14.421	19,3	22.087	20,0	20.733	18,1	93.299	17,6
Primària	31.452	42,0	47.015	42,6	46.532	40,6	228.072	43,1
ESO	21.444	28,6	31.218	28,3	30.423	26,6	146.387	27,6
Batxillerat	3.290	4,4	4.388	4,0	5.036	4,4	21.828	4,1
C. formatius	3.510	4,7	4.650	4,2	3.672	3,2	19.262	3,6
Especial i P. de garantia social	542	0,7	749	0,7	2.407	2,1	6.829	1,3
EE. Règim especial	254	0,3	281	0,3	5.763	5,0	13.784	2,6
Continent	74.913	100,0	110.388	100,0	114.566	100,0	529.461	100,0
Europa	8.767	11,7	18.313	16,6	27.406	23,9	144.508	27,3
Unió Europea (dels 25)	3.672	4,9	7.055	6,4	11.631	10,2	72.341	13,7
Resta Europa	5.095	6,8	11.258	10,2	15.775	13,8	72.167	13,6
Àfrica	20.259	27,0	34.613	31,4	15.595	13,6	103.112	19,5
Amèrica	39.311	52,5	49.679	45,0	65.148	56,9	254.931	48,1
Àsia i Oceania	6.576	8,8	7.783	7,1	6.385	5,6	25.609	4,8
No consta	-	-	-	-	32	0,0	1.301	0,2
Nacionalitat	74.913	100,0	110.388	100,0	114.566	100,0	529.461	100,0
Ecuador	-	-	16.063	14,6	30.845	26,9	93.697	17,7
Marroc	-	-	28.891	26,2	11.901	10,4	82.479	15,6
Colòmbia	-	-	6.399	5,8	10.181	8,9	45.927	8,7
Romania	-	-	5.332	4,8	10.632	9,3	39.883	7,5
Argentina	-	-	5.781	5,2	3.119	2,7	28.351	5,4
Bolívia	-	-	4.189	3,8	3.525	3,1	16.515	3,1
Xina	-	-	3.817	3,5	3.521	3,1	13.554	2,6
Perú	-	-	4.033	3,7	5.373	4,7	12.674	2,4
Bulgària	-	-	974	0,9	2.515	2,2	12.317	2,3
Unió Europea (dels 25)	-	-	7.055	6,4	11.631	10,2	72.341	13,7
Resta nacionalitats	-	-	27.854	25,2	21.323	18,6	111.723	21,1
Evolució alumnes estrangers								
2002	24.499	3,1	34.676	3,2	57.461	6,0	201.518	2,8
2003	38.651	4,8	54.061	4,9	80.950	8,1	303.827	4,1
2004	54.879	6,6	76.923	6,8	96.700	9,5	398.187	5,3
2005	61.850	7,3	89.031	7,7	102.978	10,0	457.245	6,1
2006	74.913	8,7	110.388	9,4	114.566	10,9	529.461	6,9

Departament d'Estadística. Ajuntament de Barcelona.

Font: Anuario Estadístico de Inmigración 2006. Ministerio Trabajo y Asuntos Sociales.

3. Població estrangera a d'altres àmbits territorials

3.Població estrangera a d'altres àmbits territorials

1.Evolució de la població estrangera per àmbits territorials. 2004-2006

	2004			2005			2006		
	Total població	Estrangers	%	Total població	Estrangers	%	Total població	Estrangers	%
Barcelona	1.578.546	188.373	11,9	1.593.075	219.941	13,8	1.605.602	244.976	15,3
Entitat Metropolitana	3.069.583	314.709	10,3	3.113.460	378.146	12,1	3.137.614	422.852	13,5
Regió Metropolitana	4.673.648	438.106	9,4	4.770.180	531.040	11,1	4.841.365	601.368	12,4
Barcelona província	5.117.885	469.236	9,2	5.226.354	569.305	10,9	5.309.404	645.699	12,2
Catalunya	6.813.319	642.846	9,4	6.995.206	798.904	11,4	7.134.697	913.757	12,8
Espanya	43.197.684	3.034.326	7,0	44.108.530	3.730.610	8,5	44.708.964	4.837.622	10,8

Nota: dades oficials de població referides a 1 de gener de cada any.

Departament d'Estadística. Ajuntament de Barcelona.

Font: Instituto Nacional de Estadística.

Institut d'Estadística de Catalunya.

3.Població estrangera a d'altres àmbits territorials

2.Evolució de la població estrangera a alguns municipis. 2004-2006

	2004			2005			2006		
	Total població	Estrangers	%	Total població	Estrangers	%	Total població	Estrangers	%
Municipis de Catalunya									
Barcelona	1.578.546	188.373	11,9	1.593.075	219.941	13,8	1.605.602	244.976	15,3
Hospitalet de Llobregat, l'	250.536	33.458	13,4	252.884	41.184	16,3	248.150	41.712	16,8
Badalona	214.874	17.788	8,3	218.553	23.625	10,8	192.175	29.345	15,3
Sabadell	193.338	11.595	6,0	196.971	15.455	7,8	200.545	19.146	9,5
Terrassa	189.212	15.643	8,3	194.947	19.271	9,9	199.817	22.479	11,2
Tarragona	123.584	8.540	6,9	128.152	12.501	9,8	131.158	15.329	11,7
Lleida	119.935	10.115	8,4	124.709	15.406	12,4	125.677	17.239	13,7
Santa Coloma de Gramenet	116.503	12.720	10,9	118.129	16.769	14,2	119.056	20.487	17,2
Mataró	114.114	11.850	10,4	116.698	14.467	12,4	118.748	16.933	14,3
Reus	96.642	8.582	8,9	99.505	11.760	11,8	101.767	14.119	13,9
Girona	83.531	8.795	10,5	86.672	11.425	13,2	89.890	14.034	15,6
Cornellà de Llobregat	83.327	8.151	9,8	84.131	9.978	11,9	84.289	10.867	12,9
Sant Boi de Llobregat	80.636	4.554	5,6	81.181	5.526	6,8	81.368	6.331	7,8
Sant Cugat del Vallès	65.061	7.013	10,8	70.514	8.186	11,6	73.774	8.884	12,0
Manresa	68.505	5.960	8,7	70.343	7.577	10,8	71.772	8.854	12,3
Rubí	66.425	5.892	8,9	68.102	7.211	10,6	70.006	8.655	12,4
Prat de Llobregat, el	63.148	3.600	5,7	63.190	4.269	6,8	63.069	4.868	7,7
Vilanova i la Geltrú	59.409	4.832	8,1	61.427	6.157	10,0	62.826	7.277	11,6
Viladecans	60.033	3.155	5,3	61.043	3.844	6,3	61.168	3.799	6,2
Granollers	56.456	6.104	10,8	57.796	7.738	13,4	58.940	9.354	15,9
Cerdanyola del Vallès	56.065	3.463	6,2	57.114	4.336	7,6	57.959	5.141	8,9
Castelldefels	53.964	8.815	16,3	56.718	10.596	18,7	58.663	12.106	20,6
Mollet del Vallès	50.691	4.532	8,9	51.218	5.563	10,9	51.713	6.501	12,6
Municipis d'Espanya									
Madrid	3.099.834	388.387	12,5	3.155.359	447.345	14,2	3.128.600	439.973	14,1
Barcelona	1.578.546	188.373	11,9	1.593.075	219.941	13,8	1.605.602	244.976	15,3
València	785.732	67.584	8,6	796.549	82.013	10,3	805.304	97.708	12,1
Sevilla	704.203	16.553	2,4	704.154	20.722	2,9	704.414	25.292	3,6
Saragossa	638.799	42.362	6,6	647.373	52.111	8,0	649.181	76.847	11,8
Màlaga	547.731	21.685	4,0	558.287	29.717	5,3	560.631	30.723	5,5
Múrcia	398.815	33.227	8,3	409.810	41.621	10,2	416.996	46.344	11,1
Las Palmas Gran Canària	376.953	23.639	6,3	378.628	26.863	7,1	377.056	25.588	6,8
Palma de Mallorca	368.974	46.151	12,5	375.773	54.423	14,5	375.048	55.230	14,7
Bilbao	352.317	13.049	3,7	353.173	16.215	4,6	354.145	19.611	5,5
Còrdova	319.692	4.309	1,3	321.164	5.436	1,7	322.867	5.746	1,8
Valladolid	321.713	9.347	2,9	321.001	11.747	3,7	319.943	13.758	4,3
Alacant	310.330	28.908	9,3	319.380	35.588	11,1	322.431	37.416	11,6

Nota: dades oficials de població referides a 1 de gener de cada any.

Departament d'Estadística. Ajuntament de Barcelona.

Font: Instituto Nacional de Estadística.

Institut d'Estadística de Catalunya.

3. Població estrangera a d'altres àmbits territorials

3. Rànking de nacionalitats per àmbits territorials. 2006

Nacionalitat	Entitat		Regió		Província		Catalunya		Espanya			
	Barcelona	%	Metropolitana	%	Metropolitana	%	Barcelona	%	Catalunya	%	Espanya	%
TOTAL	244.976	100,0	422.852	100,0	601.368	100,0	645.699	100,0	913.757	100,0	4.837.622	100,0
Marroc	14.266	5,8	44.943	10,6	97.468	16,2	118.795	18,4	188.604	20,6	605.961	12,5
Equador	28.596	11,7	56.888	13,5	74.683	12,4	77.773	12,0	86.710	9,5	456.641	9,4
Romania	4.704	1,9	11.165	2,6	17.672	2,9	20.364	3,2	51.353	5,6	397.270	8,2
Colòmbia	13.497	5,5	22.043	5,2	29.413	4,9	31.158	4,8	43.228	4,7	286.969	5,9
Regne Unit	4.635	1,9	6.223	1,5	9.194	1,5	9.455	1,5	16.458	1,8	283.667	5,9
Argentina	12.425	5,1	18.641	4,4	27.362	4,5	28.371	4,4	37.976	4,2	271.444	5,6
Alemanya	5.225	2,1	8.422	2,0	11.548	1,9	11.734	1,8	18.790	2,1	208.933	4,3
França	8.839	3,6	12.358	2,9	16.166	2,7	16.542	2,6	25.402	2,8	199.364	4,1
Bolívia	11.109	4,5	20.736	4,9	29.172	4,9	29.837	4,6	35.387	3,9	140.740	2,9
Perú	15.251	6,2	23.661	5,6	26.935	4,5	27.445	4,3	29.544	3,2	123.464	2,6
Xina	10.986	4,5	23.022	5,4	28.398	4,7	29.396	4,6	34.791	3,8	104.789	2,2
Bulgària	1.609	0,7	2.580	0,6	4.111	0,7	4.455	0,7	8.743	1,0	100.763	2,1
Portugal	2.259	0,9	3.822	0,9	5.120	0,9	5.405	0,8	9.061	1,0	93.767	1,9
Ucraïna	2.466	1,0	4.032	1,0	5.919	1,0	6.670	1,0	12.842	1,4	69.359	1,4
Itàlia	14.100	5,8	19.346	4,6	24.968	4,2	25.543	4,0	31.914	3,5	60.175	1,2
Resta països	95.009	38,8	144.970	34,3	193.239	32,1	202.756	31,4	282.954	31,0	1.434.316	29,6

Departament d'Estadística. Ajuntament de Barcelona.

Font: Instituto Nacional de Estadística.

3. Població estrangera a d'altres àmbits territorials

4. Població estrangera d'algunes ciutats europees. 2006

Ciutats	Any	Total població	Estrangers	%
Zuric	2006	344.241	95.725	27,8
Frankfurt	2006	632.206	162.674	25,7
Munic	31/12/06	1.326.206	304.445	23,0
Viena	2006	1.657.559	317.991	19,2
Barcelona	1/01/07	1.595.110	245.989	15,4
Madrid	1/01/07	3.132.463	469.352	15,0
Berlín	2006	3.404.000	467.700	13,7
Milà	31/12/06	1.303.437	170.619	13,1
València	1/01/07	797.654	99.690	12,5
Copenhaguen	1/01/07	503.699	58.376	11,6
Oslo	1/01/07	548.617	58.018	10,6
Estocolm	2006	782.885	69.294	8,9
Praga	31/12/06	1.188.126	103.829	8,7
Bolonya	31/12/06	373.026	30.319	8,1
Goteborg	2006	489.757	38.431	7,8
Roma	31/12/06	2.705.603	199.417	7,4
Hèlsinki	1/01/07	564.521	33.196	5,9
Gènova	31/12/06	615.686	35.255	5,7
Sevilla	2007	699.145	25.157	3,6

Departament d'Estadística. Ajuntament de Barcelona.

Font: Instituts estadístics i ajuntaments de les diferents ciutats.

3.Població estrangera a d'altres àmbits territorials

5.Perfil dels estrangers amb targeta de residència per àmbits territorials. 2006

	Província		Catalunya		Comunitat		Espanya	
	Barcelona	%		%	Madrid	%		%
Total població. 1 gener 2007	5.332.513		7.210.508		6.081.689		45.200.737	
Estrangers targeta residència (31-12-2006)	441.599		642.829		575.118		3.021.808	
% estrangers sobre total població	8,3		8,9		9,5		6,7	
Sexe	441.599	100,0	642.829	100,0	575.118	100,0	3.021.808	100,0
Homes	242.056	54,8	359.839	56,0	292.816	50,9	1.636.653	54,2
Dones	199.507	45,2	282.879	44,0	282.219	49,1	1.384.541	45,8
No consta	36	0,0	111	0,0	83	0,0	614	0,0
Edat	441.599	100,0	642.829	100,0	575.118	100,0	3.021.808	100,0
de 0 a 14 anys	60.821	13,8	93.361	14,5	66.447	11,6	351.938	11,6
de 15 a 24 anys	56.120	12,7	83.631	13,0	77.540	13,5	387.770	12,8
de 25 a 44 anys	252.174	57,1	356.793	55,5	332.118	57,7	1.627.279	53,9
de 45 a 64 anys	63.719	14,4	92.923	14,5	86.826	15,1	515.128	17,0
65 anys i més	8.741	2,0	16.086	2,5	12.117	2,1	139.494	4,6
No consta	24	0,0	35	0,0	70	0,0	199	0,0
Lloc de naixement	441.599	100,0	642.829	100,0	575.118	100,0	3.021.808	100,0
Espanya	31.578	7,2	49.451	7,7	26.986	4,7	147.106	4,9
País de la seva nacionalitat	388.766	88,0	565.705	88,0	524.357	91,2	2.742.678	90,8
Altre país del seu continent	2.848	0,6	4.164	0,6	3.432	0,6	24.957	0,8
Altre continent	18.281	4,1	23.349	3,6	20.006	3,5	106.056	3,5
No consta	126	0,0	160	0,0	337	0,1	1.011	0,0
Règim de residència	441.599	100,0	642.829	100,0	575.118	100,0	3.021.808	100,0
General	348.618	78,9	506.768	78,8	436.899	76,0	2.092.095	69,2
Comunitari	92.981	21,1	136.061	21,2	138.219	24,0	929.713	30,8
Evolució estrangers amb targeta residència								
2001	206.395	4,2	280.167	4,3	231.295	4,2	1.109.060	2,7
2002	237.513	4,7	328.461	4,9	272.692	4,8	1.324.001	3,1
2003	268.093	5,2	383.938	5,6	355.035	6,1	1.647.011	3,8
2004	314.753	6,0	462.046	6,6	412.367	6,9	1.977.291	4,5
2005	410.739	7,7	603.636	8,5	556.952	9,3	2.738.932	6,1
2006	441.599	8,3	642.829	8,9	575.118	9,5	3.021.808	6,7

Departament d'Estadística. Ajuntament de Barcelona.

Font: Anuario Estadístico de Inmigración 2006. Ministerio Trabajo y Asuntos Sociales.

3.Població estrangera a d'altres àmbits territorials

6.Estrangers amb targeta de residència per continents, nacionalitats i àmbits territorials. 2006

	<i>Província Barcelona</i>		<i>Catalunya</i>		<i>Comunitat Madrid</i>		<i>Espanya</i>	
		%		%		%		%
Continent	441.599	100,0	642.829	100,0	575.118	100,0	3.021.808	100,0
Europa	78.999	17,9	138.760	21,6	166.364	28,9	1.028.678	34,0
Unió Europea (dels 15)	49.703	11,3	72.967	11,4	62.663	10,9	564.037	18,7
Resta Unió Europea (resta dels 25)	4.942	1,1	8.552	1,3	23.354	4,1	75.543	2,5
Resta Europa	24.354	5,5	57.241	8,9	80.347	14,0	389.098	12,9
Àfrica	126.642	28,7	216.852	33,7	80.698	14,0	709.174	23,5
Amèrica Central i Sud	172.858	39,1	212.615	33,1	279.360	48,6	1.064.916	35,2
Amèrica Nord	2.592	0,6	3.054	0,5	5.347	0,9	18.109	0,6
Àsia	60.064	13,6	71.027	11,0	42.651	7,4	197.965	6,6
Oceania	253	0,1	294	0,0	273	0,0	1.819	0,1
Apàtrides i no consta	191	0,0	227	0,0	425	0,1	1.147	0,0
Nacionalitat	441.599	100,0	642.829	100,0	575.118	100,0	3.021.808	100,0
Marroc	104.627	23,7	170.880	26,6	62.888	10,9	543.721	18,0
Equador	57.578	13,0	64.786	10,1	120.320	20,9	376.233	12,5
Colòmbia	22.425	5,1	32.817	5,1	51.041	8,9	225.504	7,5
Romania	9.764	2,2	28.087	4,4	51.100	8,9	211.325	7,0
Regne Unit	5.328	1,2	9.288	1,4	7.997	1,4	175.870	5,8
Xina	24.312	5,5	29.372	4,6	25.678	4,5	99.526	3,3
Itàlia	18.779	4,3	23.282	3,6	16.976	3,0	98.481	3,3
Perú	25.041	5,7	27.133	4,2	37.038	6,4	90.906	3,0
Argentina	14.782	3,3	19.842	3,1	10.906	1,9	86.921	2,9
Alemanya	7.091	1,6	10.861	1,7	7.254	1,3	77.390	2,6
Portugal	3.361	0,8	5.338	0,8	11.822	2,1	72.505	2,4
Bulgària	2.379	0,5	5.004	0,8	12.550	2,2	60.174	2,0
Dominicana, República	12.893	2,9	15.738	2,4	20.610	3,6	58.126	1,9
França	8.010	1,8	12.624	2,0	10.556	1,8	56.170	1,9
Ucraïna	4.460	1,0	9.857	1,5	10.767	1,9	52.760	1,7
Bolívia	10.328	2,3	12.656	2,0	11.516	2,0	52.587	1,7
Polònia	3.463	0,8	5.046	0,8	21.830	3,8	48.031	1,6
Cuba	5.104	1,2	6.777	1,1	6.092	1,1	39.755	1,3
Algèria	2.326	0,5	6.094	0,9	1.284	0,2	39.433	1,3
Brasil	4.220	1,0	6.128	1,0	4.333	0,8	30.242	1,0
Resta nacionalitats	95.328	21,6	141.219	22,0	72.560	12,6	526.148	17,4

Nota: Rànkings de nacionalitats amb més de 30.000 afiliats a Espanya.

Departament d'Estadística. Ajuntament de Barcelona.

Font: Anuario Estadístico de Inmigración 2006. Ministerio Trabajo y Asuntos Sociales.

4. Moviment demogràfic

4. Moviment demogràfic

1. Evolució del moviment demogràfic per nacionalitat a Barcelona. 2002-2006

Any	Altes per			Baixes per		Inscripció indeguda
	Naixement	Immigració	Omissió	Defunció	Emigració	
2002	12.950	31.782	66.326	15.495	52.448	-
amb nacionalitat espanyola	11.277	23.829	7.959	15.346	41.147	
amb nacionalitat estrangera	1.673	7.953	58.367	149	11.301	
2003	12.605	35.473	57.136	16.367	61.307	-
amb nacionalitat espanyola	10.870	25.039	7.746	16.185	45.416	
amb nacionalitat estrangera	1.735	10.434	49.390	182	15.891	
2004	13.931	38.026	56.516	14.797	59.039	19.992
amb nacionalitat espanyola	11.699	25.170	6.320	14.632	42.805	5.159
amb nacionalitat estrangera	2.232	12.856	50.196	165	16.234	14.833
2005 (1)	14.164	70.360	33.967	16.018	60.947	25.460
amb nacionalitat espanyola	11.598	31.027	5.270	15.806	41.924	5.387
amb nacionalitat estrangera	2.566	39.333	28.697	212	19.023	20.073
2006 (1)	14.141	94.812	16.736	14.867	62.129	62.858
amb nacionalitat espanyola	11.494	29.941	4.243	14.645	41.945	5.633
amb nacionalitat estrangera	2.647	64.871	12.493	222	20.184	57.225

Altes per omissió: són les persones que vivint habitualment en el municipi no figuren inscrites en el seu padró municipal, i deuran sol·licitar la seva inscripció en el mateix, per omissió.

Baixes per inscripció indeguda: són les produïdes en detectar-se repeticions en inscripcions padronals o inscripcions improcedents per incomplir els requisits establerts en les disposicions reguladores del Padró.

(1) A partir del 2005, les altes per omissió s'han reduït, amb el corresponent increment de les altes per immigració, per un canvi de criteri per donar d'alta a un ciutadà no espanyol procedent de l'estranger.

Per tant les dades, no són comparables amb els altres anys.

Font: Moviments demogràfics. Departament d'Estadística. Ajuntament de Barcelona.

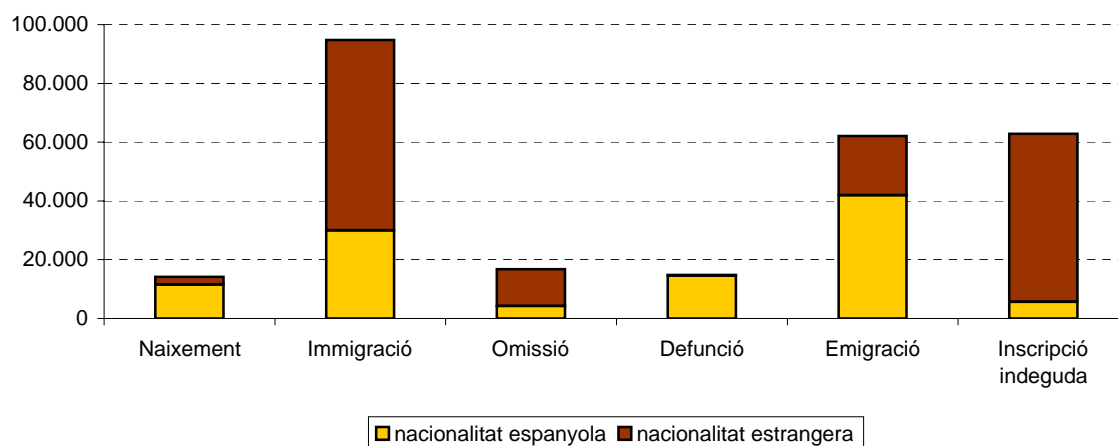

4.Moviment demogràfic

2.Naixements per districtes i nacionalitat. 2002-2006

<i>Districtes</i>	<i>TOTAL</i>	<i>%</i>	<i>Espanyola</i>	<i>%</i>	<i>Estrangera</i>	<i>%</i>
2002	12.950	100,0	11.277	87,1	1.673	12,9
2003	12.605	100,0	10.870	86,2	1.735	13,8
2004	13.931	100,0	11.699	84,0	2.232	16,0
2005	14.164	100,0	11.598	81,9	2.566	18,1
2006	14.141	100,0	11.494	81,3	2.647	18,7
1.Ciutat Vella	888	100,0	465	52,4	423	47,6
2. Eixample	2.170	100,0	1.752	80,7	418	19,3
3. Sants-Montjuïc	1.538	100,0	1.146	74,5	392	25,5
4. Les Corts	589	100,0	520	88,3	69	11,7
5. Sarrià-Sant Gervasi	1.381	100,0	1.283	92,9	98	7,1
6. Gràcia	1.072	100,0	922	86,0	150	14,0
7. Horta-Guinardó	1.359	100,0	1.156	85,1	203	14,9
8. Nou Barris	1.476	100,0	1.165	78,9	311	21,1
9. Sant Andreu	1.379	100,0	1.175	85,2	204	14,8
10. Sant Martí	2.289	100,0	1.910	83,4	379	16,6

Nota: dades de naixements provisionals dels residents, que s'han registrat durant l'any.

Font: Moviments demogràfics. Departament d'Estadística. Ajuntament de Barcelona.

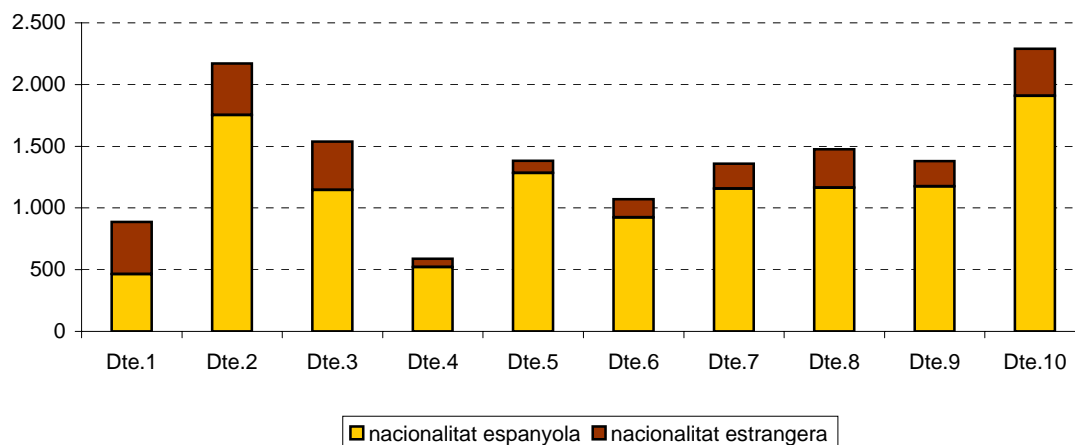

4.Moviment demogràfic

3.Naixements per zones estadístiques i nacionalitat. 2006

<i>Zones estadístiques</i>	<i>TOTAL</i>	<i>%</i>	<i>Espanyola</i>	<i>%</i>	<i>Estrangera</i>	<i>%</i>
BARCELONA	14.141	100,0	11.494	81,3	2.647	18,7
1. Barceloneta	143,0	100,0	98	68,5	45	31,5
2. Parc	175	100,0	103	58,9	72	41,1
3. Gòtic	122	100,0	72	59,0	50	41,0
4. Raval	448	100,0	192	42,9	256	57,1
5. Sant Antoni	293	100,0	232	79,2	61	20,8
6. Esquerra Eixample	811	100,0	669	82,5	142	17,5
7. Dreta Eixample	362	100,0	302	83,4	60	16,6
8. Estació Nord	258	100,0	200	77,5	58	22,5
9. Sagrada Família	446	100,0	349	78,3	97	21,7
10. Poble-sec	370	100,0	236	63,8	134	36,2
11. Montjuïc	14	100,0	13	92,9	1	7,1
12. Zona Franca-Port	275	100,0	223	81,1	52	18,9
13. Font de la Guatlla	76	100,0	50	65,8	26	34,2
14. Bordeta-Hostafrancs	179	100,0	144	80,4	35	19,6
15. Sants	624	100,0	480	76,9	144	23,1
16. Les Corts	483	100,0	428	88,6	55	11,4
17. Pedralbes	106	100,0	92	86,8	14	13,2
18. Sant Gervasi	1.008	100,0	938	93,1	70	6,9
19. Sarrià	331	100,0	305	92,1	26	7,9
20. Vallvidrera-Les Planes	42	100,0	40	95,2	2	4,8
21. Gràcia	765	100,0	653	85,4	112	14,6
22. Vallcarca	307	100,0	269	87,6	38	12,4
23. Guinardó	526	100,0	448	85,2	78	14,8
24. Horta	573	100,0	487	85,0	86	15,0
25. Vall d'Hebron	260	100,0	221	85,0	39	15,0
26. Vilapicina-Turó de la Peira	557	100,0	440	79,0	117	21,0
27. Roquetes-Verdum	746	100,0	614	82,3	132	17,7
28. Ciutat Meridiana-Vallbona	173	100,0	111	64,2	62	35,8
29. Sagrera	428	100,0	361	84,3	67	15,7
30. Congrés	125	100,0	105	84,0	20	16,0
31. Sant Andreu	491	100,0	443	90,2	48	9,8
32. Bon Pastor	213	100,0	183	85,9	30	14,1
33. Trinitat Vella	122	100,0	83	68,0	39	32,0
34. Fort Pius	118	100,0	95	80,5	23	19,5
35. Poblenou	825	100,0	720	87,3	105	12,7
36. Barris Besòs	247	100,0	172	69,6	75	30,4
37. Clot	647	100,0	534	82,5	113	17,5
38. Verneda	452	100,0	389	86,1	63	13,9

Nota: dades de naixements provisionals dels residents, que s'han registrat durant l'any.

Font: Moviments demogràfics. Departament d'Estadística. Ajuntament de Barcelona.

4.Moviment demogràfic

4.Evolució dels naixements per nacionalitat dels pares. 1996-2006

	1996	1997	1998	1999	2000	2001	2002	2003	2004	2005	2006
TOTAL	12.617	12.855	12.064	12.629	13.148	13.182	13.814	14.342	14.649	14.786	14.904
%	100,0	100,0	100,0	100,0	100,0	100,0	100,0	100,0	100,0	100,0	100,0
pare i mare espanyols	11.245	11.392	10.592	10.905	11.028	10.576	10.524	10.598	10.432	10.212	10.026
%	89,1	88,6	87,8	86,3	83,9	80,2	76,2	73,9	71,2	69,1	67,3
pare i mare estrangers	467	527	521	611	880	1.291	1.734	2.071	2.412	2.622	2.711
%	3,7	4,1	4,3	4,8	6,7	9,8	12,6	14,4	16,5	17,7	18,2
pare estranger i mare espanyola	377	387	396	461	496	484	611	626	743	779	894
%	3,0	3,0	3,3	3,7	3,8	3,7	4,4	4,4	5,1	5,3	6,0
pare espanyol i mare estrangera	287	295	321	357	445	501	553	643	669	755	825
%	2,3	2,3	2,7	2,8	3,4	3,8	4,0	4,5	4,6	5,1	5,5
pare no consta i mare espanyola	188	199	171	210	200	196	186	204	205	212	247
%	1,5	1,5	1,4	1,7	1,5	1,5	1,3	1,4	1,4	1,4	1,7
pare no consta i mare estrangera	53	55	63	85	99	134	206	200	188	206	201
%	0,4	0,4	0,5	0,7	0,8	1,0	1,5	1,4	1,3	1,4	1,3

Departament d'Estadística. Ajuntament de Barcelona.

Font: Instituto Nacional de Estadística.

4.Moviment demogràfic

5.Evolució d'indicadors de natalitat per nacionalitat. 1996-2006

	1996	1997	1998	1999	2000	2001	2002	2003	2004	2005	2006
Pes del nadó (grams)											
Espanyol	3.209,2	3.201,0	3.197,7	3.191,1	3.205,9	3.198,6	3.201,7	3.190,5	3.200,3	3.193,8	3.197,5
Estranger	3.258,9	3.223,0	3.249,5	3.224,0	3.301,8	3.282,8	3.274,8	3.254,9	3.300,3	3.293,2	3.290,2
Nombre mig de fills per dona											
Espanyola	1,6	1,6	1,5	1,5	1,5	1,5	1,5	1,5	1,5	1,5	1,5
Estrangera	1,5	1,4	1,4	1,4	1,4	1,4	1,4	1,4	1,4	1,4	1,4
Edat mitjana del pare											
Espanyol	33,5	33,6	33,9	34,0	34,2	34,2	34,4	34,6	34,7	34,7	34,9
Estranger	34,0	34,1	34,0	34,1	33,7	32,9	32,4	32,4	32,7	32,7	33,0
Edat mitjana de la mare											
Espanyola	31,0	31,2	31,5	31,6	31,8	32,0	32,1	32,4	32,6	32,7	32,9
Estrangera	29,8	29,7	29,6	29,6	29,2	28,7	28,4	28,5	28,9	29,3	29,3

Departament d'Estadística. Ajuntament de Barcelona.

Font: Instituto Nacional de Estadística.

4.Moviment demogràfic

6.Evolució dels naixements per nacionalitat i edat de la mare. 1996-2006. Absoluts

<i>Edat de la mare</i>	1996	1997	1998	1999	2000	2001	2002	2003	2004	2005	2006
Total naixements	12.617	12.855	12.064	12.629	13.148	13.182	13.814	14.342	14.649	14.786	14.904
Mare espanyola	11.810	11.978	11.159	11.576	11.724	11.256	11.321	11.428	11.380	11.203	11.167
Mare estrangera	807	877	905	1.053	1.424	1.926	2.493	2.914	3.269	3.583	3.737
Menys de 19 anys	161	190	165	203	217	259	266	304	238	285	276
Mare espanyola	134	164	136	160	162	162	137	137	101	142	136
Mare estrangera	27	26	29	43	55	97	129	167	137	143	140
De 20 a 24 anys	790	820	735	777	874	967	1.081	1.095	1.110	1.033	1.078
Mare espanyola	690	691	583	605	613	557	556	515	467	421	437
Mare estrangera	100	129	152	172	261	410	525	580	643	612	641
De 25 a 29 anys	3.535	3.358	2.828	2.836	2.883	2.802	2.959	2.917	2.901	2.877	2.745
Mare espanyola	3.274	3.087	2.581	2.558	2.467	2.261	2.180	2.003	1.912	1.783	1.638
Mare estrangera	261	271	247	278	416	541	779	914	989	1.094	1.107
De 30 a 34 anys	5.574	5.640	5.480	5.610	5.711	5.521	5.658	5.837	6.005	6.119	5.974
Mare espanyola	5.307	5.364	5.178	5.260	5.277	4.962	4.977	5.039	5.063	5.042	4.836
Mare estrangera	267	276	302	350	434	559	681	798	942	1.077	1.138
De 35 a 39 anys	2.228	2.490	2.517	2.751	2.962	3.095	3.272	3.531	3.672	3.705	4.004
Mare espanyola	2.100	2.347	2.367	2.580	2.758	2.830	2.965	3.159	3.212	3.177	3.402
Mare estrangera	128	143	150	171	204	265	307	372	460	528	602
De 40 a 44 anys	322	343	329	430	480	511	550	627	686	724	765
Mare espanyola	298	312	305	393	427	462	483	545	590	606	665
Mare estrangera	24	31	24	37	53	49	67	82	96	118	100
De 45 a 49 anys	7	14	10	22	21	27	28	31	37	43	62
Mare espanyola	7	13	9	20	20	22	23	30	35	32	53
Mare estrangera	0	1	1	2	1	5	5	1	2	11	9

Departament d'Estadística. Ajuntament de Barcelona.

Font: Instituto Nacional de Estadística.

4.Moviment demogràfic

7.Evolució dels naixements per nacionalitat i edat de la mare. 1996-2006. Percentatges

<i>Edat de la mare</i>	1996	1997	1998	1999	2000	2001	2002	2003	2004	2005	2006
Total naixements	100,0	100,0	100,0	100,0	100,0	100,0	100,0	100,0	100,0	100,0	100,0
Mare espanyola	93,6	93,2	92,5	91,7	89,2	85,4	82,0	79,7	77,7	75,8	74,9
Mare estrangera	6,4	6,8	7,5	8,3	10,8	14,6	18,0	20,3	22,3	24,2	25,1
Menys de 19 anys	100,0	100,0	100,0	100,0	100,0	100,0	100,0	100,0	100,0	100,0	100,0
Mare espanyola	83,2	86,3	82,4	78,8	74,7	62,5	51,5	45,1	42,4	49,8	49,3
Mare estrangera	16,8	13,7	17,6	21,2	25,3	37,5	48,5	54,9	57,6	50,2	50,7
De 20 a 24 anys	100,0	100,0	100,0	100,0	100,0	100,0	100,0	100,0	100,0	100,0	100,0
Mare espanyola	87,3	84,3	79,3	77,9	70,1	57,6	51,4	47,0	42,1	40,8	40,5
Mare estrangera	12,7	15,7	20,7	22,1	29,9	42,4	48,6	53,0	57,9	59,2	59,5
De 25 a 29 anys	100,0	100,0	100,0	100,0	100,0	100,0	100,0	100,0	100,0	100,0	100,0
Mare espanyola	92,6	91,9	91,3	90,2	85,6	80,7	73,7	68,7	65,9	62,0	59,7
Mare estrangera	7,4	8,1	8,7	9,8	14,4	19,3	26,3	31,3	34,1	38,0	40,3
De 30 a 34 anys	100,0	100,0	100,0	100,0	100,0	100,0	100,0	100,0	100,0	100,0	100,0
Mare espanyola	95,2	95,1	94,5	93,8	92,4	89,9	88,0	86,3	84,3	82,4	81,0
Mare estrangera	4,8	4,9	5,5	6,2	7,6	10,1	12,0	13,7	15,7	17,6	19,0
De 35 a 39 anys	100,0	100,0	100,0	100,0	100,0	100,0	100,0	100,0	100,0	100,0	100,0
Mare espanyola	94,3	94,3	94,0	93,8	93,1	91,4	90,6	89,5	87,5	85,7	85,0
Mare estrangera	5,7	5,7	6,0	6,2	6,9	8,6	9,4	10,5	12,5	14,3	15,0
De 40 a 44 anys	100,0	100,0	100,0	100,0	100,0	100,0	100,0	100,0	100,0	100,0	100,0
Mare espanyola	92,5	91,0	92,7	91,4	89,0	90,4	87,8	86,9	86,0	83,7	86,9
Mare estrangera	7,5	9,0	7,3	8,6	11,0	9,6	12,2	13,1	14,0	16,3	13,1
De 45 a 49 anys	100,0	100,0	100,0	100,0	100,0	100,0	100,0	100,0	100,0	100,0	100,0
Mare espanyola	100,0	92,9	90,0	90,9	95,2	81,5	82,1	96,8	94,6	74,4	85,5
Mare estrangera	0,0	7,1	10,0	9,1	4,8	18,5	17,9	3,2	5,4	25,6	14,5

Departament d'Estadística. Ajuntament de Barcelona.

Font: Instituto Nacional de Estadística.

4.Moviment demogràfic

8.Evolució de l'edat mitjana de la mare segons ordre de naixement dels fills. 1996-2006

	1996	1997	1998	1999	2000	2001	2002	2003	2004	2005	2006
1r fill											
espanyola	29,8	29,9	30,3	30,5	30,6	30,8	31,0	31,2	31,5	31,5	31,7
estrangera	28,8	28,8	28,9	28,6	28,4	28,0	27,7	27,9	28,1	28,5	28,6
2n fill											
espanyola	32,1	32,5	32,7	33,1	33,2	33,4	33,5	33,7	33,9	33,9	34,2
estrangera	31,0	31,4	31,2	31,2	30,8	30,2	29,7	29,5	30,1	30,4	30,4
3r fill											
espanyola	33,8	33,8	34,5	34,5	34,8	34,5	34,7	34,9	35,0	35,2	35,5
estrangera	32,1	32,7	31,6	33,8	32,2	31,3	31,2	31,6	31,5	31,8	31,5
4t fill											
espanyola	34,8	34,3	35,3	35,8	35,1	35,3	36,2	36,1	35,8	35,3	35,3
estrangera	33,6	33,1	37,5	35,0	33,1	32,4	33,6	33,6	32,9	33,8	32,7

Departament d'Estadística. Ajuntament de Barcelona.

Font: Instituto Nacional de Estadística.

4.Moviment demogràfic

9.Naixements per nacionalitat dels pares. 2006

<i>Grups nacionalitats de la mare</i>													
<i>Grups nacionalitats del pare</i>	<i>TOTAL</i>	<i>Unió Europea (dels 27)</i>	<i>Unió Europea (dels 15)</i>	<i>Europa central i oriental</i>	<i>Resta Europa</i>	<i>Orient mitjà</i>	<i>Àsia central</i>	<i>Sud-est Asiàtic</i>	<i>Àfrica del nord i Magrib</i>	<i>Àfrica subsahariana</i>	<i>Àfrica central i meridional</i>	<i>Amèrica central</i>	<i>Amèrica del sud</i>
TOTAL	14.904	137	11.651	174	76	29	502	144	335	58	15	284	1.499
Unió Europea (dels 27)	99	77	17	1	0	0	0	0	1	0	0	0	3
Unió Europea (dels 15)	11.522	39	10.775	51	56	8	31	24	37	11	7	99	384
Europa central i oriental	109	0	10	99	0	0	0	0	0	0	0	0	0
Resta d'Europa	16	0	13	2	0	0	0	0	0	0	0	1	0
Orient mitjà	36	1	12	1	1	17	1	0	2	0	0	0	1
Àsia central	511	3	26	3	0	3	460	3	3	2	0	0	8
Sud-est Asiàtic	135	0	25	0	0	1	0	108	1	0	0	0	0
Japó	10	0	3	0	7	0	0	0	0	0	0	0	0
Àfrica del nord i Magrib	355	3	65	1	0	0	0	0	278	1	0	1	6
Àfrica subsahariana	62	0	30	0	0	0	0	0	0	29	0	2	1
Àfrica central i meridional	16	0	5	0	1	0	0	0	2	1	3	0	4
Amèrica del nord	37	0	24	0	6	0	0	0	1	0	0	2	4
Amèrica central	237	1	94	0	1	0	0	1	0	0	1	128	11
Amèrica del sud	1.298	3	285	6	4	0	2	1	3	1	2	19	972
Oceania	7	0	7	0	0	0	0	0	0	0	0	0	0
Apàtrides i països sense relació diplomàtica	2	0	1	0	0	0	0	0	1	0	0	0	0
No consta	452	10	259	10	0	0	8	7	6	13	2	32	105

4.Moviment demogràfic

10.Indicadors de natalitat per nacionalitats a Barcelona. 2006

<i>Nacionalitat</i>	<i>Naixements</i>	<i>Pes nadó (grams)</i>	<i>Nombre fills per dona</i>	<i>Edat mitjana del pare</i>	<i>Edat mitjana de la mare</i>
Espanyola	11.167	3.197,5	1,5	34,9	32,9
Equador	457	3.271,4	1,5	31,1	28,3
Marroc	304	3.335,5	1,5	35,8	29,3
Xina	298	3.287,1	1,4	30,8	28,3
Bolívia	251	3.469,3	1,4	29,7	26,7
Perú	198	3.408,4	1,5	33,4	30,1
Argentina	160	3.318,9	1,4	33,5	30,8
República Dominicana	155	3.257,8	1,6	32,8	28,5
Colòmbia	144	3.323,1	1,4	32,9	29,5
França	137	3.275,4	1,4	34,0	31,8
Pakistan	131	3.100,1	1,8	35,9	29,9
Filipines	129	3.046,6	1,2	31,6	29,9
Itàlia	117	3.177,5	1,4	34,5	32,7
Romania	92	3.192,9	1,4	30,7	25,4
Brasil	76	3.343,4	1,4	33,1	29,5
Rússia	73	3.328,8	1,3	35,0	29,9
Xile	68	3.338,8	1,5	32,2	28,5
Alemanya	63	3.343,2	1,4	36,0	33,3
Uruguai	55	3.223,3	1,5	31,9	29,9
Regne Unit	54	3.410,6	1,4	36,0	33,7
Veneçuela	48	3.143,5	1,3	34,3	30,6
Mèxic	42	3.233,3	1,3	33,8	31,4
Paraguai	39	3.304,2	1,3	31,0	26,8
Hondures	35	3.134,8	1,5	30,2	26,5
Ucraïna	35	3.294,7	1,2	32,1	28,2
Índia	33	2.897,5	1,2	33,0	27,3
Portugal	32	3.272,4	1,3	34,2	31,2
Bangla Desh	31	3.086,7	1,3	35,1	29,3
Països Baixos	29	3.542,3	1,3	34,2	32,3
Estats Units d'Amèrica	28	3.378,4	1,4	35,5	34,3
Armènia	26	3.347,9	1,4	31,4	26,0
Algèria	23	3.436,3	1,6	39,3	30,8
Geòrgia	23	3.399,8	1,3	30,7	27,2
Cuba	22	3.228,9	1,4	35,4	30,1
Japó	20	3.037,7	1,4	36,8	32,9
Polònia	19	3.508,2	1,4	31,8	29,3
Bulgària	17	3.389,5	1,2	31,0	27,7
Guinea Equatorial	16	3.112,7	1,4	27,7	25,6
Nigèria	15	3.125,3	1,3	33,4	27,5
Suècia	15	3.180,8	1,1	36,3	33,3
Bèlgica	13	3.568,5	1,7	33,7	30,5
Salvador, el	13	3.271,7	1,8	32,1	30,0
Resta nacionalitats	201	-	-	-	-

Departament d'Estadística. Ajuntament de Barcelona.

Font: Instituto Nacional de Estadística.

4.Moviment demogràfic

11.Naixements de mare estrangera per àmbits territorials. 2004-2006

	<i>Barcelona</i>	<i>Catalunya</i>	<i>Comunitat Madrid</i>	<i>Espanya</i>
Naixements				
2004	14.649	76.968	69.027	454.591
2005	14.786	79.766	69.367	466.371
2006	14.904	82.300	79.903	482.957
Naixements de mare estrangera				
2004	3.269	14.612	13.861	62.633
2005	3.583	16.621	14.701	70.259
2006	3.737	18.616	16.401	79.903
% Naixements de mare estrangera/naixements				
2004	22,3	19,0	20,1	13,8
2005	24,2	20,8	21,2	15,1
2006	25,1	22,6	20,5	16,5

Departament d'Estadística. Ajuntament de Barcelona.
Font: Instituto Nacional de Estadística.

4.Moviment demogràfic

12.Defuncions per districtes i nacionalitat. 2002-2006

<i>Districtes</i>	<i>TOTAL</i>	<i>%</i>	<i>Espanyola</i>	<i>%</i>	<i>Estrangera</i>	<i>%</i>
2002	15.495	100,0	15.346	99,0	149	1,0
2003	16.367	100,0	16.185	98,9	182	1,1
2004	14.797	100,0	14.632	98,9	165	1,1
2005	16.018	100,0	15.806	98,7	212	1,3
2006	14.867	100,0	14.645	98,5	222	1,5
1.Ciutat Vella	1.008	100,0	976	96,8	32	3,2
2. Eixample	2.909	100,0	2.860	98,3	49	1,7
3. Sants-Montjuïc	1.625	100,0	1.608	99,0	17	1,0
4. Les Corts	761	100,0	749	98,4	12	1,6
5. Sarrià-Sant Gervasi	1.264	100,0	1.234	97,6	30	2,4
6. Gràcia	1.207	100,0	1.191	98,7	16	1,3
7. Horta-Guinardó	1.576	100,0	1.560	99,0	16	1,0
8. Nou Barris	1.485	100,0	1.469	98,9	16	1,1
9. Sant Andreu	1.209	100,0	1.202	99,4	7	0,6
10. Sant Martí	1.823	100,0	1.796	98,5	27	1,5

Nota: dades de defuncions provisionals dels residents, que s'han registrat durant l'any.

Font: Moviments demogràfics. Departament d'Estadística. Ajuntament de Barcelona.

4.Moviment demogràfic

13.Defuncions per zones estadístiques i nacionalitat. 2006

<i>Zones estadístiques</i>	<i>TOTAL</i>	<i>%</i>	<i>Espanyola</i>	<i>%</i>	<i>Estrangera</i>	<i>%</i>
BARCELONA	14.867	100,0	14.645	98,5	222	1,5
1. Barceloneta	225	100,0	223	99,1	2	0,9
2. Parc	219	100,0	210	95,9	9	4,1
3. Gòtic	161	100,0	151	93,8	10	6,2
4. Raval	403	100,0	392	97,3	11	2,7
5. Sant Antoni	447	100,0	440	98,4	7	1,6
6. Esquerra Eixample	1.039	100,0	1.016	97,8	23	2,2
7. Dreta Eixample	516	100,0	511	99,0	5	1,0
8. Estació Nord	323	100,0	319	98,8	4	1,2
9. Sagrada Família	584	100,0	574	98,3	10	1,7
10. Poble-sec	410	100,0	405	98,8	5	1,2
11. Montjuïc	5	100,0	5	100,0	0	0,0
12. Zona Franca-Port	199	100,0	197	99,0	2	1,0
13. Font de la Guatlla	98	100,0	98	100,0	0	0,0
14. Bordeta-Hostafrancs	170	100,0	168	98,8	2	1,2
15. Sants	743	100,0	735	98,9	8	1,1
16. Les Corts	665	100,0	657	98,8	8	1,2
17. Pedralbes	96	100,0	92	95,8	4	4,2
18. Sant Gervasi	940	100,0	915	97,3	25	2,7
19. Sarrià	294	100,0	289	98,3	5	1,7
20. Vallvidrera-Les Planes	30	100,0	30	100,0	0	0,0
21. Gràcia	931	100,0	919	98,7	12	1,3
22. Vallcarca	276	100,0	272	98,6	4	1,4
23. Guinardó	623	100,0	613	98,4	10	1,6
24. Horta	627	100,0	624	99,5	3	0,5
25. Vall d'Hebron	326	100,0	323	99,1	3	0,9
26. Vilapicina-Turó de la Peira	614	100,0	610	99,3	4	0,7
27. Roquetes-Verdum	776	100,0	767	98,8	9	1,2
28. Ciutat Meridiana-Vallbona	95	100,0	92	96,8	3	3,2
29. Sagrera	453	100,0	449	99,1	4	0,9
30. Congrés	150	100,0	150	100,0	0	0,0
31. Sant Andreu	414	100,0	413	99,8	1	0,2
32. Bon Pastor	133	100,0	133	100,0	0	0,0
33. Trinitat Vella	59	100,0	57	96,6	2	3,4
34. Fort Pius	100	100,0	98	98,0	2	2,0
35. Poblenou	478	100,0	471	98,5	7	1,5
36. Barris Besòs	220	100,0	213	96,8	7	3,2
37. Clot	522	100,0	519	99,4	3	0,6
38. Verneda	503	100,0	495	98,4	8	1,6

Nota: dades de defuncions provisionals dels residents, que s'han registrat durant l'any.

Font: Moviments demogràfics. Departament d'Estadística. Ajuntament de Barcelona.

4.Moviment demogràfic

14.Principals nacionalitats dels naixements i defuncions a Barcelona. 2006

	<i>Naixements</i>		<i>Defuncions</i>
TOTAL MOVIMENTS	14.141	TOTAL MOVIMENTS	14.867
Espanyola	11.494	Espanyola	14.645
Estrangera:	2.647	Estrangera:	222
Equador	324	Itàlia	24
Xina	281	Argentina	17
Marroc	253	França	17
Bolívia	177	Marroc	16
Pakistan	138	Perú	16
Filipines	118	Equador	15
Perú	118	Xile	10
Colòmbia	102	Alemanya	9
Dominicana, República	102	Colòmbia	8
França	94	Suïssa	8
Argentina	92	Regne Unit	7
Itàlia	80	Resta nacionalitats	75
Romania	55		
Resta nacionalitats	713		

Nota: dades de naixements i defuncions provisionals dels residents, que s'han registrat durant l'any.

Font: Moviments demogràfics. Departament d'Estadística. Ajuntament de Barcelona.

4.Moviment demogràfic

15.Evolució dels matrimonis per nacionalitat i edat mitjana dels conyuges. 1996-2006

	1996	1997	1998	1999	2000	2001	2002	2003	2004	2005	2006
TOTAL MATRIMONIS	7.371	7.291	7.092	6.827	6.873	6.584	6.682	6.642	6.874	6.852	6.738
%	100,0	100,0	100,0	100,0	100,0	100,0	100,0	100,0	100,0	100,0	100,0
Espanyol-espanyol	6.745	6.617	6.363	6.065	6.156	5.705	5.469	4.983	5.009	4.914	4.721
%	91,5	90,8	89,7	88,8	89,6	86,6	81,8	75,0	72,9	71,7	70,1
Estranger-estranger	84	79	91	93	113	176	285	502	562	510	519
%	1,1	1,1	1,3	1,4	1,6	2,7	4,3	7,6	8,2	7,4	7,7
Espanyol-estranger	542	595	638	669	604	703	928	1.157	1.303	1.428	1.498
%	7,4	8,2	9,0	9,8	8,8	10,7	13,9	17,4	19,0	20,8	22,2
EDAT MITJANA DELS CÒNJUGES											
Espanyol-espanyol											
1r cònjuge	32,0	32,3	32,4	32,6	32,6	33,2	33,6	34,0	34,7	35,5	36,9
2n cònjuge	29,5	29,9	30,1	30,2	30,4	31,0	31,3	31,8	32,6	33,3	34,6
Estranger-estranger											
1r cònjuge	30,5	31,3	31,0	32,2	32,4	31,7	30,7	31,5	31,6	32,1	31,8
2n cònjuge	28,9	30,2	28,1	29,2	29,4	28,6	29,0	29,5	29,5	30,2	30,1
Espanyol-estranger											
1r cònjuge	33,0	33,6	34,3	33,8	34,0	34,3	34,1	33,9	33,5	34,8	34,3
2n cònjuge	29,9	30,6	31,1	30,4	30,9	31,0	31,0	30,9	31,1	31,7	31,6

Departament d'Estadística. Ajuntament de Barcelona.

Font: Instituto Nacional de Estadística.

4.Moviment demogràfic

16.Evolució dels tipus de matrimonis per nacionalitat. 1996-2006. Absoluts

	1996	1997	1998	1999	2000	2001	2002	2003	2004	2005	2006
Total matrimonis	7.371	7.291	7.092	6.827	6.873	6.584	6.682	6.642	6.874	6.852	6.738
Religiós	4.514	4.366	4.334	4.108	4.189	3.689	3.408	3.134	2.852	2.563	2.197
Altres religions	20	18	20	34	45	45	44	48	49	55	53
Civil	2.837	2.907	2.738	2.685	2.639	2.850	3.230	3.460	3.973	4.234	4.488
Espanyol-espanyol	6.745	6.617	6.363	6.065	6.156	5.705	5.469	4.983	5.009	4.914	4.721
Religiós	4.367	4.206	4.148	3.933	4.003	3.491	3.168	2.820	2.556	2.228	1.908
Altres religions	17	14	12	24	33	25	21	21	19	23	15
Civil	2.361	2.397	2.203	2.108	2.120	2.189	2.280	2.142	2.434	2.663	2.798
Estranger-estranger	84	79	91	93	113	176	285	502	562	510	519
Religiós	19	20	18	21	32	46	57	101	109	79	72
Altres religions	0	1	3	3	4	10	11	12	16	17	17
Civil	65	58	70	69	77	120	217	389	437	414	430
Espanyol-estranger	542	595	638	669	604	703	928	1.157	1.303	1.428	1.498
Religiós	128	140	168	154	154	152	183	213	187	256	217
Altres religions	3	3	5	7	8	10	12	15	14	15	21
Civil	411	452	465	508	442	541	733	929	1.102	1.157	1.260

4.Moviment demogràfic

17.Evolució dels tipus de matrimonis per nacionalitat. 1996-2006. Percentatges

	1996	1997	1998	1999	2000	2001	2002	2003	2004	2005	2006
Total matrimonis	100,0	100,0	100,0	100,0	100,0	100,0	100,0	100,0	100,0	100,0	100,0
Religiós	61,2	59,9	61,1	60,2	60,9	56,0	51,0	47,2	41,5	37,4	32,6
Altres religions	0,3	0,2	0,3	0,5	0,7	0,7	0,7	0,7	0,7	0,8	0,8
Civil	38,5	39,9	38,6	39,3	38,4	43,3	48,3	52,1	57,8	61,8	66,6
Espanyol-espanyol	100,0	100,0	100,0	100,0	100,0	100,0	100,0	100,0	100,0	100,0	100,0
Religiós	64,7	63,6	65,2	64,8	65,0	61,2	57,9	56,6	51,0	45,3	40,4
Altres religions	0,3	0,2	0,2	0,4	0,5	0,4	0,4	0,4	0,4	0,5	0,3
Civil	35,0	36,2	34,6	34,8	34,4	38,4	41,7	43,0	48,6	54,2	59,3
Estranger-estranger	100,0	100,0	100,0	100,0	100,0	100,0	100,0	100,0	100,0	100,0	100,0
Religiós	22,6	25,3	19,8	22,6	28,3	26,1	20,0	20,1	19,4	15,5	13,9
Altres religions	0,0	1,3	3,3	3,2	3,5	5,7	3,9	2,4	2,8	3,3	3,3
Civil	77,4	73,4	76,9	74,2	68,1	68,2	76,1	77,5	77,8	81,2	82,9
Espanyol-estranger	100,0	100,0	100,0	100,0	100,0	100,0	100,0	100,0	100,0	100,0	100,0
Religiós	23,6	23,5	26,3	23,0	25,5	21,6	19,7	18,4	14,4	17,9	14,5
Altres religions	0,6	0,5	0,8	1,0	1,3	1,4	1,3	1,3	1,1	1,1	1,4
Civil	75,8	76,0	72,9	75,9	73,2	77,0	79,0	80,3	84,6	81,0	84,1

Departament d'Estadística. Ajuntament de Barcelona.

Font: Instituto Nacional de Estadística.

4.Moviment demogràfic

18.Immigrants per districtes i nacionalitat. 2002-2006

<i>Districtes</i>	<i>TOTAL</i>	<i>%</i>	<i>Espanyola</i>	<i>%</i>	<i>Estrangera</i>	<i>%</i>
2002	31.782	100,0	23.829	75,0	7.953	25,0
2003	35.473	100,0	25.039	70,6	10.434	29,4
2004	38.026	100,0	25.170	66,2	12.856	33,8
2005	70.360	244,7	53.605	76,2	118.532	168,5
2006	94.812	100,0	29.941	31,6	64.871	68,4
1.Ciutat Vella	19.317	100,0	2.507	13,0	16.810	87,0
2. Eixample	15.912	100,0	5.406	34,0	10.506	66,0
3. Sants-Montjuïc	11.608	100,0	3.632	31,3	7.976	68,7
4. Les Corts	3.777	100,0	1.739	46,0	2.038	54,0
5. Sarrià-Sant Gervasi	6.409	100,0	3.036	47,4	3.373	52,6
6. Gràcia	6.370	100,0	2.461	38,6	3.909	61,4
7. Horta-Guinardó	6.639	100,0	2.467	37,2	4.172	62,8
8. Nou Barris	7.293	100,0	2.416	33,1	4.877	66,9
9. Sant Andreu	6.353	100,0	2.319	36,5	4.034	63,5
10. Sant Martí	11.134	100,0	3.958	35,5	7.176	64,5

Font: Moviments demogràfics. Departament d'Estadística. Ajuntament de Barcelona.

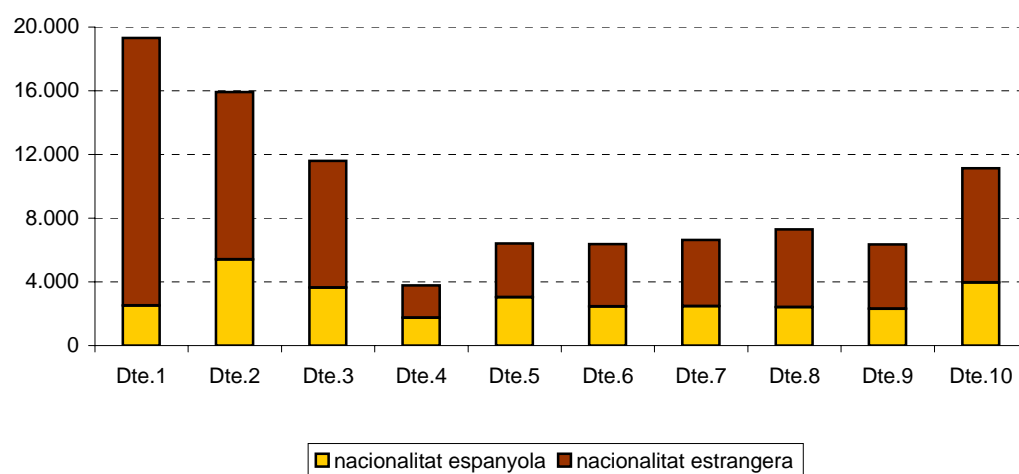

4.Moviment demogràfic

19.Emigrants per districtes i nacionalitat. 2002-2006

<i>Districtes</i>	<i>TOTAL</i>	<i>%</i>	<i>Espanyola</i>	<i>%</i>	<i>Estrangera</i>	<i>%</i>
2002	52.448	100,0	41.147	78,5	11.301	21,5
2003	61.307	100,0	45.416	74,1	15.891	25,9
2004	59.039	100,0	42.805	72,5	16.234	27,5
2005	60.947	100,0	41.924	68,8	19.023	31,2
2006	62.129	100,0	41.945	67,5	20.184	32,5
1.Ciutat Vella	7.239	100,0	2.727	37,7	4.512	62,3
2. Eixample	9.520	100,0	6.558	68,9	2.962	31,1
3. Sants-Montjuïc	8.243	100,0	5.201	63,1	3.042	36,9
4. Les Corts	2.809	100,0	2.212	78,7	597	21,3
5. Sarrià-Sant Gervasi	4.355	100,0	3.425	78,6	930	21,4
6. Gràcia	4.182	100,0	3.073	73,5	1.109	26,5
7. Horta-Guinardó	5.913	100,0	4.447	75,2	1.466	24,8
8. Nou Barris	6.465	100,0	4.569	70,7	1.896	29,3
9. Sant Andreu	5.034	100,0	3.743	74,4	1.291	25,6
10. Sant Martí	8.369	100,0	5.990	71,6	2.379	28,4

Font: Moviments demogràfics. Departament d'Estadística. Ajuntament de Barcelona.

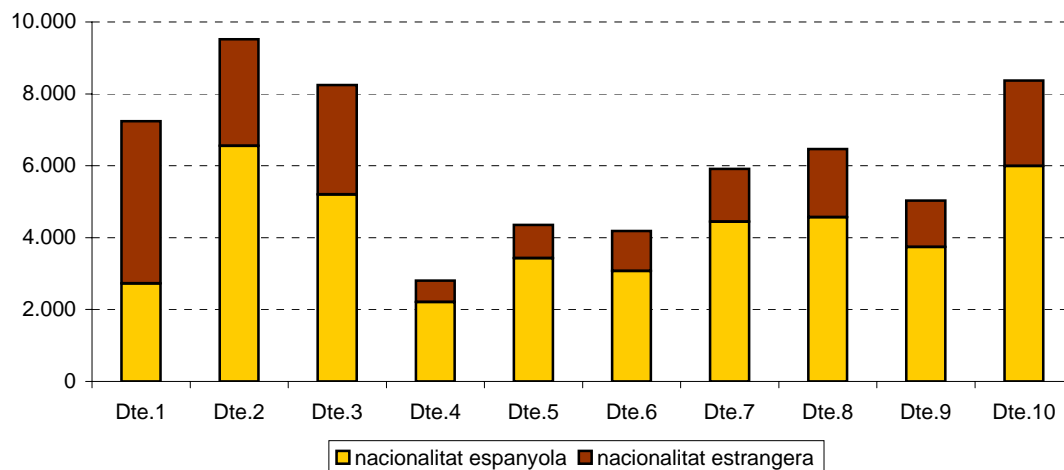

4.Moviment demogràfic

20.Altes per omissió per districtes i nacionalitat. 2002-2006

<i>Districtes</i>	<i>TOTAL</i>	<i>%</i>	<i>Espanyola</i>	<i>%</i>	<i>Estrangera</i>	<i>%</i>
2002	66.326	100,0	7.959	12,0	58.367	88,0
2003	57.136	100,0	7.746	13,6	49.390	86,4
2004	56.516	100,0	6.320	11,2	50.196	88,8
2005	33.967	100,0	5.270	15,5	28.697	84,5
2006	16.736	100,0	4.243	25,4	12.493	74,6
1.Ciutat Vella	3.463	100,0	457	13,2	3.006	86,8
2. Eixample	1.993	100,0	623	31,3	1.370	68,7
3. Sants-Montjuïc	1.892	100,0	473	25,0	1.419	75,0
4. Les Corts	421	100,0	194	46,1	227	53,9
5. Sarrià-Sant Gervasi	812	100,0	509	62,7	303	37,3
6. Gràcia	798	100,0	340	42,6	458	57,4
7. Horta-Guinardó	1.521	100,0	403	26,5	1.118	73,5
8. Nou Barris	2.790	100,0	476	17,1	2.314	82,9
9. Sant Andreu	919	100,0	254	27,6	665	72,4
10. Sant Martí	2.127	100,0	514	24,2	1.613	75,8

Altes per omissió: són les persones que vivint habitualment en el municipi no figuren inscrites en el seu padró municipal, i deuran sol·licitar la seva inscripció en el mateix, per omissió.

Font: Moviments demogràfics. Departament d'Estadística. Ajuntament de Barcelona.

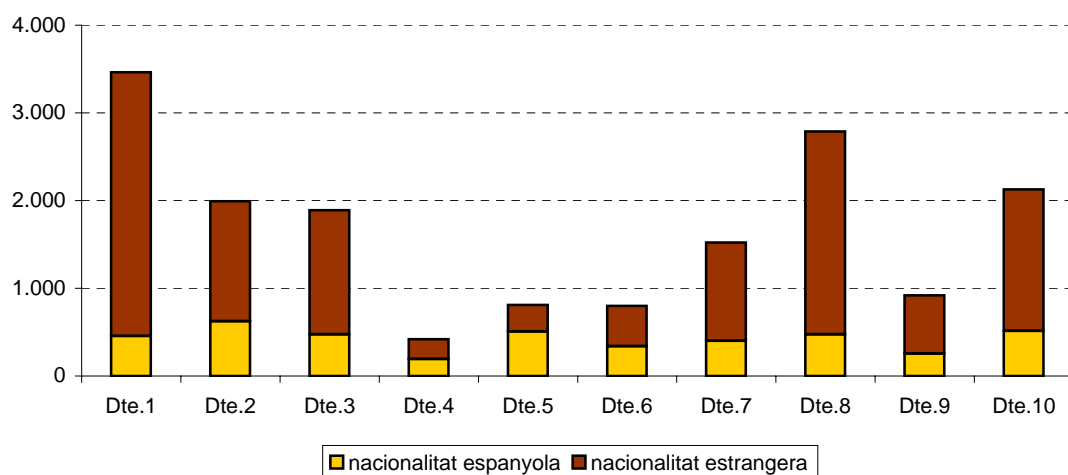

4.Moviment demogràfic

21.Baixes per inscripció indeguda per districtes i nacionalitat. 2004-2006

<i>Districtes</i>	<i>TOTAL</i>	<i>%</i>	<i>Epanyola</i>	<i>%</i>	<i>Estrangera</i>	<i>%</i>
2004	36.405	100,0	9.280	25,5	27.125	74,5
2005	25.460	100,0	5.387	21,2	20.073	78,8
2006	62.858	100,0	5.633	9,0	57.225	91,0
1.Ciutat Vella	14.584	100,0	598	4,1	13.986	95,9
2. Eixample	10.354	100,0	797	7,7	9.557	92,3
3. Sants-Montjuïc	7.919	100,0	685	8,7	7.234	91,3
4. Les Corts	2.434	100,0	290	11,9	2.144	88,1
5. Sarrià-Sant Gervasi	3.780	100,0	447	11,8	3.333	88,2
6. Gràcia	3.733	100,0	427	11,4	3.306	88,6
7. Horta-Guinardó	4.218	100,0	451	10,7	3.767	89,3
8. Nou Barris	5.273	100,0	676	12,8	4.597	87,2
9. Sant Andreu	3.666	100,0	515	14,0	3.151	86,0
10. Sant Martí	6.897	100,0	747	10,8	6.150	89,2

Baixes per inscripció indeguda: són les produïdes en detectar-se repeticions en inscripcions padronals o inscripcions improcedents per incomplir els requisits establerts en les disposicions reguladores del Padró.

Font: Moviments demogràfics. Departament d'Estadística. Ajuntament de Barcelona.

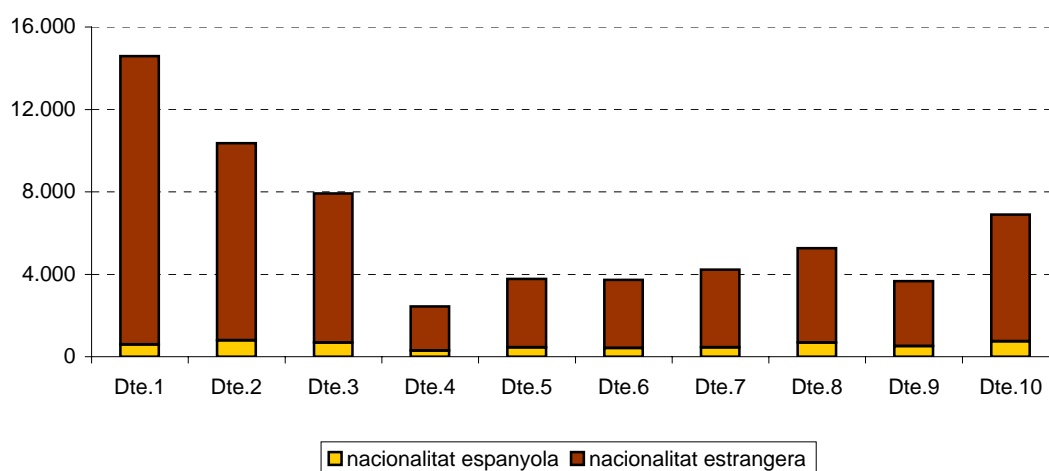

4.Moviment demogràfic

22.Immigrants per zones estadístiques i nacionalitat. 2006

<i>Zones estadístiques</i>	<i>TOTAL</i>	<i>%</i>	<i>Espanyola</i>	<i>%</i>	<i>Estrangera</i>	<i>%</i>
BARCELONA	94.812	100,0	29.941	31,6	64.871	68,4
1. Barceloneta	1.393	100,0	350	25,1	1.043	74,9
2. Parc	2.360	100,0	495	21,0	1.865	79,0
3. Gòtic	9.209	100,0	697	7,6	8.512	92,4
4. Raval	6.355	100,0	965	15,2	5.390	84,8
5. Sant Antoni	2.363	100,0	753	31,9	1.610	68,1
6. Esquerra Eixample	5.840	100,0	2.027	34,7	3.813	65,3
7. Dreta Eixample	2.666	100,0	941	35,3	1.725	64,7
8. Estació Nord	1.988	100,0	645	32,4	1.343	67,6
9. Sagrada Família	3.055	100,0	1.040	34,0	2.015	66,0
10. Poble-sec	3.124	100,0	776	24,8	2.348	75,2
11. Montjuïc	100	100,0	34	34,0	66	66,0
12. Zona Franca-Port	1.378	100,0	500	36,3	878	63,7
13. Font de la Guatlla	731	100,0	197	26,9	534	73,1
14. Bordeta-Hostafrancs	1.237	100,0	396	32,0	841	68,0
15. Sants	5.038	100,0	1.729	34,3	3.309	65,7
16. Les Corts	3.141	100,0	1.472	46,9	1.669	53,1
17. Pedralbes	636	100,0	267	42,0	369	58,0
18. Sant Gervasi	4.654	100,0	2.168	46,6	2.486	53,4
19. Sarrià	1.615	100,0	773	47,9	842	52,1
20. Vallvidrera-Les Planes	140	100,0	95	67,9	45	32,1
21. Gràcia	4.838	100,0	1.880	38,9	2.958	61,1
22. Vallcarca	1.532	100,0	581	37,9	951	62,1
23. Guinardó	3.132	100,0	1.121	35,8	2.011	64,2
24. Horta	2.354	100,0	952	40,4	1.402	59,6
25. Vall d'Hebron	1.153	100,0	394	34,2	759	65,8
26. Vilapicina-Turó de la Peira	2.855	100,0	939	32,9	1.916	67,1
27. Roquetes-Verdum	3.570	100,0	1.255	35,2	2.315	64,8
28. Ciutat Meridiana-Vallbona	868	100,0	222	25,6	646	74,4
29. Sagrera	2.140	100,0	768	35,9	1.372	64,1
30. Congrés	656	100,0	249	38,0	407	62,0
31. Sant Andreu	1.940	100,0	898	46,3	1.042	53,7
32. Bon Pastor	672	100,0	238	35,4	434	64,6
33. Trinitat Vella	945	100,0	166	17,6	779	82,4
34. Fort Pius	656	100,0	264	40,2	392	59,8
35. Poblenou	3.347	100,0	1.329	39,7	2.018	60,3
36. Barris Besòs	1.835	100,0	410	22,3	1.425	77,7
37. Clot	3.175	100,0	1.078	34,0	2.097	66,0
38. Verneda	2.121	100,0	877	41,3	1.244	58,7

Font: Moviments demogràfics. Departament d'Estadística. Ajuntament de Barcelona.

4.Moviment demogràfic

23.Emigrants per zones estadístiques i nacionalitat. 2006

<i>Zones estadístiques</i>	<i>TOTAL</i>	<i>%</i>	<i>Espanyola</i>	<i>%</i>	<i>Estrangera</i>	<i>%</i>
BARCELONA	62.129	100,0	41.945	67,5	20.184	32,5
1. Barceloneta	705	100,0	434	61,6	271	38,4
2. Parc	1.175	100,0	645	54,9	530	45,1
3. Gòtic	2.580	100,0	580	22,5	2.000	77,5
4. Raval	2.779	100,0	1.068	38,4	1.711	61,6
5. Sant Antoni	1.331	100,0	917	68,9	414	31,1
6. Esquerra Eixample	3.534	100,0	2.455	69,5	1.079	30,5
7. Dreta Eixample	1.460	100,0	1.022	70,0	438	30,0
8. Estació Nord	1.161	100,0	779	67,1	382	32,9
9. Sagrada Família	2.034	100,0	1.385	68,1	649	31,9
10. Poble-sec	1.957	100,0	1.055	53,9	902	46,1
11. Montjuïc	63	100,0	45	71,4	18	28,6
12. Zona Franca-Port	1.215	100,0	875	72,0	340	28,0
13. Font de la Guatlla	447	100,0	297	66,4	150	33,6
14. Bordeta-Hostafrancs	935	100,0	580	62,0	355	38,0
15. Sants	3.626	100,0	2.349	64,8	1.277	35,2
16. Les Corts	2.388	100,0	1.879	78,7	509	21,3
17. Pedralbes	421	100,0	333	79,1	88	20,9
18. Sant Gervasi	3.079	100,0	2.434	79,1	645	20,9
19. Sarrià	1.113	100,0	854	76,7	259	23,3
20. Vallvidrera-Les Planes	163	100,0	137	84,0	26	16,0
21. Gràcia	3.042	100,0	2.239	73,6	803	26,4
22. Vallcarca	1.140	100,0	834	73,2	306	26,8
23. Guinardó	2.405	100,0	1.753	72,9	652	27,1
24. Horta	2.423	100,0	1.901	78,5	522	21,5
25. Vall d'Hebron	1.085	100,0	793	73,1	292	26,9
26. Vilapicina-Turó de la Peira	2.234	100,0	1.534	68,7	700	31,3
27. Roquetes-Verdum	3.333	100,0	2.467	74,0	866	26,0
28. Ciutat Meridiana-Vallbona	898	100,0	568	63,3	330	36,7
29. Sagrera	1.841	100,0	1.398	75,9	443	24,1
30. Congrés	453	100,0	302	66,7	151	33,3
31. Sant Andreu	1.659	100,0	1.302	78,5	357	21,5
32. Bon Pastor	535	100,0	396	74,0	139	26,0
33. Trinitat Vella	546	100,0	345	63,2	201	36,8
34. Fort Pius	428	100,0	319	74,5	109	25,5
35. Poblenou	2.240	100,0	1.610	71,9	630	28,1
36. Barris Besòs	1.274	100,0	782	61,4	492	38,6
37. Clot	2.335	100,0	1.627	69,7	708	30,3
38. Verneda	2.092	100,0	1.652	79,0	440	21,0

Font: Moviments demogràfics. Departament d'Estadística. Ajuntament de Barcelona.

4.Moviment demogràfic

24.Altes per omissió per zones estadístiques per districtes i nacionalitat. 2006

<i>Zones estadístiques</i>	<i>TOTAL</i>	<i>%</i>	<i>Espanyola</i>	<i>%</i>	<i>Estrangera</i>	<i>%</i>
BARCELONA	16.736	100,0	4.243	25,4	12.493	74,6
1. Barceloneta	206	100,0	28	13,6	178	86,4
2. Parc	422	100,0	68	16,1	354	83,9
3. Gòtic	1.065	100,0	165	15,5	900	84,5
4. Raval	1.770	100,0	196	11,1	1.574	88,9
5. Sant Antoni	277	100,0	82	29,6	195	70,4
6. Esquerra Eixample	783	100,0	266	34,0	517	66,0
7. Dreta Eixample	266	100,0	124	46,6	142	53,4
8. Estació Nord	253	100,0	57	22,5	196	77,5
9. Sagrada Família	414	100,0	94	22,7	320	77,3
10. Poble-sec	756	100,0	150	19,8	606	80,2
11. Montjuïc	13	100,0	3	23,1	10	76,9
12. Zona Franca-Port	206	100,0	64	31,1	142	68,9
13. Font de la Guatlla	120	100,0	53	44,2	67	55,8
14. Bordeta-Hostafrancs	173	100,0	48	27,7	125	72,3
15. Sants	624	100,0	155	24,8	469	75,2
16. Les Corts	346	100,0	155	44,8	191	55,2
17. Pedralbes	75	100,0	39	52,0	36	48,0
18. Sant Gervasi	603	100,0	380	63,0	223	37,0
19. Sarrià	178	100,0	109	61,2	69	38,8
20. Vallvidrera-Les Planes	31	100,0	20	64,5	11	35,5
21. Gràcia	576	100,0	226	39,2	350	60,8
22. Vallcarca	222	100,0	114	51,4	108	48,6
23. Guinardó	652	100,0	175	26,8	477	73,2
24. Horta	584	100,0	152	26,0	432	74,0
25. Vall d'Hebron	285	100,0	76	26,7	209	73,3
26. Vilapicina-Turó de la Peira	996	100,0	190	19,1	806	80,9
27. Roquetes-Verdum	1.144	100,0	208	18,2	936	81,8
28. Ciutat Meridiana-Vallbona	650	100,0	78	12,0	572	88,0
29. Sagrera	333	100,0	92	27,6	241	72,4
30. Congrés	87	100,0	21	24,1	66	75,9
31. Sant Andreu	208	100,0	91	43,8	117	56,3
32. Bon Pastor	88	100,0	20	22,7	68	77,3
33. Trinitat Vella	203	100,0	30	14,8	173	85,2
34. Fort Pius	91	100,0	39	42,9	52	57,1
35. Poblenou	604	100,0	161	26,7	443	73,3
36. Barris Besòs	496	100,0	67	13,5	429	86,5
37. Clot	579	100,0	146	25,2	433	74,8
38. Verneda	357	100,0	101	28,3	256	71,7

Altes per omissió: són les persones que vivint habitualment en el municipi no figuren inscrites en el seu padró municipal, i deuran sol·licitar la seva inscripció en el mateix, per omissió.

Font: Moviments demogràfics. Departament d'Estadística. Ajuntament de Barcelona.

4.Moviment demogràfic

25.Baixes per inscripció indeguda per zones estadístiques i nacionalitat. 2006

<i>Zones estadístiques</i>	<i>TOTAL</i>	<i>%</i>	<i>Espanyola</i>	<i>%</i>	<i>Estrangera</i>	<i>%</i>
BARCELONA	62.865	100,0	5.633	9,0	57.225	91,0
1. Barceloneta	1.008	100,0	80	7,9	928	92,1
2. Parc	2.054	100,0	110	5,4	1.943	94,6
3. Gòtic	5.186	100,0	75	1,4	5.109	98,5
4. Raval	6.339	100,0	333	5,3	6.006	94,7
5. Sant Antoni	1.468	100,0	117	8,0	1.351	92,0
6. Esquerra Eixample	4.017	100,0	306	7,6	3.711	92,4
7. Dreta Eixample	1.605	100,0	115	7,2	1.490	92,8
8. Estació Nord	1.312	100,0	117	8,9	1.195	91,1
9. Sagrada Família	1.952	100,0	142	7,3	1.810	92,7
10. Poble-sec	2.734	100,0	192	7,0	2.542	93,0
11. Montjuïc	33	100,0	6	18,2	27	81,8
12. Zona Franca-Port	805	100,0	118	14,7	687	85,3
13. Font de la Guatlla	431	100,0	42	9,7	389	90,3
14. Bordeta-Hostafrancs	845	100,0	63	7,5	782	92,5
15. Sants	3.071	100,0	264	8,6	2.807	91,4
16. Les Corts	1.970	99,9	259	13,1	1.710	86,8
17. Pedralbes	465	100,0	31	6,7	434	93,3
18. Sant Gervasi	2.741	100,0	354	12,9	2.387	87,1
19. Sarrià	975	99,9	89	9,1	885	90,8
20. Vallvidrera-Les Planes	65	100,0	4	6,2	61	93,8
21. Gràcia	2.743	100,0	325	11,8	2.418	88,2
22. Vallcarca	990	100,0	102	10,3	888	89,7
23. Guinardó	1.956	100,0	218	11,1	1.738	88,9
24. Horta	1.279	100,0	160	12,5	1.119	87,5
25. Vall d'Hebron	983	100,0	73	7,4	910	92,6
26. Vilapicina- Turó de la Peira	1.958	100,0	258	13,2	1.700	86,8
27. Roquetes-Verdum	2.472	100,0	308	12,5	2.164	87,5
28. Ciutat Meridiana-Vallbona	843	100,0	110	13,0	733	87,0
29. Sagrera	1.381	100,0	177	12,8	1.204	87,2
30. Congrés	339	100,0	59	17,4	280	82,6
31. Sant Andreu	907	99,8	152	16,8	753	83,0
32. Bon Pastor	323	100,0	75	23,2	248	76,8
33. Trinitat Vella	718	100,0	52	7,2	666	92,8
34. Fort Pius	403	100,0	43	10,7	360	89,3
35. Poblenou	1.872	100,0	187	10,0	1.685	90,0
36. Barris Besòs	1.390	100,0	131	9,4	1.259	90,6
37. Clot	2.093	100,0	225	10,8	1.868	89,2
38. Verneda	1.139	100,0	161	14,1	978	85,9

Baixes per inscripció indeguda: són les produïdes en detectar-se repeticions en inscripcions padronals o inscripcions impropedents per incomplir els requisits establerts en les disposicions reguladores del Padró.

Font: Moviments demogràfics. Departament d'Estadística. Ajuntament de Barcelona.

4.Moviment demogràfic

26.Principals nacionalitats dels immigrants, emigrants, omissions i inscripcions indegudes a Barcelona. 2006

	<i>Altes per immigració</i>		<i>Baixes per emigració</i>		<i>Altes per omissió</i>		<i>Baixes per inscripció indeguda</i>
TOTAL MOVIMENTS	94.812	TOTAL MOVIMENTS	62.129	TOTAL MOVIMENTS	16.736	TOTAL MOVIMENTS	62.858
Espanyola	29.941	Espanyola	41.945	Espanyola	4.243	Espanyola	5.633
Estrangera:	64.871	Estrangera:	20.184	Estrangera:	12.493	Estrangera:	57.225
Bolívia	7.911	Equador	2.995	Pakistan	1.655	Equador	5.346
Itàlia	4.156	Bolívia	1.928	Bolívia	1.096	Pakistan	4.828
Pakistan	3.977	Pakistan	1.476	Equador	1.016	Argentina	4.091
Xina	3.375	Marroc	1.363	Xina	968	Marroc	3.947
Equador	3.032	Xina	1.336	Marroc	774	Xina	3.550
Brasil	2.951	Colòmbia	1.248	Perú	745	Colòmbia	3.333
Perú	2.872	Perú	1.000	Colòmbia	540	Perú	2.764
Colòmbia	2.836	Argentina	809	Dominicana, República	449	Mèxic	2.611
Marroc	2.788	Itàlia	800	Argentina	408	Bolívia	2.221
França	2.215	Dominicana, República	615	Filipines	365	Xile	2.096
Argentina	2.194	Romania	556	Brasil	312	Brasil	1.921
Dominicana, República	1.621	Índia	468	Itàlia	295	Dominicana, República	1.852
Romania	1.497	Brasil	459	Romania	293	Romania	1.445
Xile	1.478	Uruguai	326	Hondures	258	Estats Units d'Amèrica	1.260
Paraguai	1.462	Xile	318	Xile	256	Filipines	1.231
Mèxic	1.307	França	316	Índia	242	Índia	1.136
Alemanya	1.284	Rússia	297	Bangla Desh	224	Veneçuela	1.107
Índia	1.269	Veneçuela	273	Paraguai	200	Rússia	916
Rússia	1.024	Cuba	260	Rússia	171	Uruguai	880
Hondures	992	Paraguai	253	Ucraïna	147	Ucraïna	688
Veneçuela	977	Alemanya	240	Veneçuela	134	Itàlia	681
Filipines	956	Resta nacionalitats	2.848	Armènia	124	Algèria	637
Regne Unit	907			França	124	Japó	627
Portugal	837			Algèria	120	Bulgària	597
Uruguai	702			Mèxic	120	Resta nacionalitats	7.460
Estats Units d'Amèrica	686			Uruguai	114		
Polònia	677			Geòrgia	113		
Cuba	615			Cuba	103		
Geòrgia	589			Portugal	85		
Ucraïna	518			Nigèria	83		
Països Baixos	462			Resta nacionalitats	959		
Suècia	420						
Bangla Desh	395						
Armènia	363						
Bulgària	356						
Japó	280						
Resta nacionalitats	4.890						

Altes per omissió: són les persones que vivint habitualment en el municipi no figuren inscrites en el seu padró municipal, i deuran sol·licitar la seva inscripció en el mateix, per omissió.

Baixes per inscripció indeguda: són les produïdes en detectar-se repeticions en inscripcions padronals o inscripcions impropcedents per incomplir els requisits establerts en les disposicions reguladores del Padró.

Font: Moviments demogràfics. Departament d'Estadística. Ajuntament de Barcelona.

4.Moviment demogràfic

27.Rànkings per municipis de la província de Barcelona dels immigrants segons nacionalitat. 2006

<i>Lloc procedència</i>	<i>TOTAL</i>	<i>%</i>	<i>Espanyola</i>	<i>%</i>	<i>Estrangera</i>	<i>%</i>
TOTAL IMMIGRANTS	94.812	100,0	29.941	31,6	64.871	68,4
Província Barcelona	19.964	3,300	9.658	48,4	10.306	51,6
Hospitalet de Llobregat, l'	4.990	100,0	1.774	35,6	3.216	64,4
Badalona	2.740	100,0	938	34,2	1.802	65,8
Santa Coloma de Gramenet	1.729	100,0	574	33,2	1.155	66,8
Sant Cugat del Vallès	749	100,0	531	70,9	218	29,1
Sabadell	743	100,0	355	47,8	388	52,2
Cornellà de Llobregat	641	100,0	256	39,9	385	60,1
Castelldefels	630	100,0	380	60,3	250	39,7
Terrassa	625	100,0	392	62,7	233	37,3
Sant Adrià de Besòs	517	100,0	320	61,9	197	38,1
Mataró	467	100,0	226	48,4	241	51,6
Esplugues de Llobregat	460	100,0	251	54,6	209	45,4
Sant Boi de Llobregat	413	100,0	253	61,3	160	38,7
Cerdanyola del Vallès	407	100,0	256	62,9	151	37,1
Montcada i Reixac	354	100,0	229	64,7	125	35,3
Rubí	353	100,0	189	53,5	164	46,5
Prat de Llobregat, el	345	100,0	207	60,0	138	40,0
Sitges	316	100,0	206	65,2	110	34,8
Gavà	281	100,0	173	61,6	108	38,4
Vilanova i la Geltrú	265	100,0	179	67,5	86	32,5
Viladecans	258	100,0	172	66,7	86	33,3
Mollet del Vallès	256	100,0	181	70,7	75	29,3
Granollers	240	100,0	132	55,0	108	45,0
Manresa	239	100,0	126	52,7	113	47,3
Ripollet	224	100,0	157	70,1	67	29,9
Sant Feliu de Llobregat	223	100,0	148	66,4	75	33,6
Sant Just Desvern	216	100,0	160	74,1	56	25,9
Sant Joan Despí	210	100,0	146	69,5	64	30,5
Premià de Mar	199	100,0	141	70,9	58	29,1
Masnou, el	183	100,0	139	76,0	44	24,0
Vic	183	100,0	90	49,2	93	50,8
Vilassar de Mar	177	100,0	136	76,8	41	23,2
Pineda de Mar	173	100,0	135	78,0	38	22,0
Vilafranca del Penedès	158	100,0	106	67,1	52	32,9
Resta municipis província	6.078	100,0	4.769	78,5	1.309	21,5
Resta d'Espanya i estranger	74.848	100,0	20.283	27,1	54.565	72,9

Font: Moviments demogràfics. Departament d'Estadística. Ajuntament de Barcelona.

4.Moviment demogràfic

28.Rànking per municipis de la província de Barcelona dels emigrants segons nacionalitat. 2006

<i>Lloc de destí</i>	<i>TOTAL</i>	<i>%</i>	<i>Espanyola</i>	<i>%</i>	<i>Estrangera</i>	<i>%</i>
TOTAL EMIGRANTS	62.129	100,0	41.945	67,5	20.184	32,5
Província Barcelona	37.209	100,0	24.359	69,3	12.850	30,7
Hospitalet de Llobregat, l'	4.941	100,0	1.701	34,4	3.240	65,6
Badalona	2.958	100,0	1.168	39,5	1.790	60,5
Santa Coloma de Gramenet	2.004	100,0	614	30,6	1.390	69,4
Sant Cugat del Vallès	1.396	100,0	1.139	81,6	257	18,4
Terrassa	1.144	100,0	825	72,1	319	27,9
Sabadell	1.088	100,0	610	56,1	478	43,9
Cornellà de Llobregat	776	100,0	326	42,0	450	58,0
Castelldefels	765	100,0	552	72,2	213	27,8
Rubí	673	100,0	498	74,0	175	26,0
Mataró	650	100,0	440	67,7	210	32,3
Sant Adrià de Besòs	577	100,0	348	60,3	229	39,7
Cerdanyola del Vallès	576	100,0	444	77,1	132	22,9
Esplugues de Llobregat	557	100,0	280	50,3	277	49,7
Montcada i Reixac	545	100,0	381	69,9	164	30,1
Vilanova i la Geltrú	500	100,0	412	82,4	88	17,6
Ripollet	430	100,0	305	70,9	125	29,1
Sant Boi de Llobregat	425	100,0	281	66,1	144	33,9
Sitges	416	100,0	308	74,0	108	26,0
Mollet del Vallès	410	100,0	293	71,5	117	28,5
Prat de Llobregat, el	379	100,0	241	63,6	138	36,4
Gavà	360	100,0	272	75,6	88	24,4
Vilassar de Mar	357	100,0	286	80,1	71	19,9
Santa Perpètua de Mogoda	355	100,0	290	81,7	65	18,3
Sant Joan Despí	349	100,0	256	73,4	93	26,6
Granollers	338	100,0	203	60,1	135	39,9
Manresa	331	100,0	214	64,7	117	35,3
Premià de Mar	320	100,0	262	81,9	58	18,1
Barberà del Vallès	317	100,0	248	78,2	69	21,8
Pineda de Mar	309	100,0	271	87,7	38	12,3
Cubelles	308	100,0	265	86,0	43	14,0
Viladecans	285	100,0	205	71,9	80	28,1
Masnou, el	272	100,0	218	80,1	54	19,9
Sant Feliu de Llobregat	271	100,0	181	66,8	90	33,2
Sant Quirze del Vallès	271	100,0	244	90,0	27	10,0
Sant Pere de Ribes	241	100,0	195	80,9	46	19,1
Sant Just Desvern	226	100,0	188	83,2	38	16,8
Calella	225	100,0	173	76,9	52	23,1
Sant Andreu de la Barca	206	100,0	148	71,8	58	28,2
Palau-solità i Plegamans	205	100,0	185	90,2	20	9,8
Resta municipis província	10.453	100,0	8.889	85,0	1.564	15,0
Resta d'Espanya i estranger	24.920	100,0	17.586	70,6	7.334	29,4

Font: Moviments demogràfics. Departament d'Estadística. Ajuntament de Barcelona.

4.Moviment demogràfic

29.Rànkings per municipis de la província de Barcelona del saldo migratori i nacionalitat. 2006

	<i>Diferències entre immigrants i emigrants</i>		
	<i>TOTAL</i>	<i>Espanyola</i>	<i>Estrangera</i>
SALDO MIGRATORI TOTAL	32.683	-12.004	44.687
Saldo total província Barcelona	-11.167	-9.932	-1.235
Hospitalet de Llobregat, l'	49	73	-24
Badalona	-218	-230	12
Santa Coloma de Gramenet	-275	-40	-235
Sant Cugat del Vallès	-647	-608	-39
Sabadell	-345	-255	-90
Cornellà de Llobregat	-135	-70	-65
Castelldefels	-135	-172	37
Terrassa	-519	-433	-86
Sant Adrià de Besòs	-60	-28	-32
Mataró	-183	-214	31
Esplugues de Llobregat	-97	-29	-68
Sant Boi de Llobregat	-12	-28	16
Cerdanyola del Vallès	-169	-188	19
Montcada i Reixac	-191	-152	-39
Rubí	-320	-309	-11
Prat de Llobregat, el	-34	-34	0
Sitges	-100	-102	2
Gavà	-79	-99	20
Vilanova i la Geltrú	-235	-233	-2
Viladecans	-27	-33	6
Mollet del Vallès	-154	-112	-42
Granollers	-98	-71	-27
Manresa	-92	-88	-4
Ripollet	-206	-148	-58
Sant Feliu de Llobregat	-48	-33	-15
Sant Just Desvern	-10	-28	18
Sant Joan Despí	-139	-110	-29
Premià de Mar	-121	-121	0
Masnou, el	-89	-79	-10
Vic	34	-20	54
Vilassar de Mar	-180	-150	-30
Pineda de Mar	-136	-136	0
Vilafranca del Penedès	-15	-5	-10
Resta municipis província	-6.181	-5.647	-534
Saldo resta d'Espanya i estranger	49.928	2.697	47.231

Font: Moviments demogràfics. Departament d'Estadística. Ajuntament de Barcelona.