

INFORMES ESTADÍSTICS

La població estrangera a Barcelona Gener 2011

Darrers números de la Col.lecció Informes Estadístics:

- 01 La població estrangera a Barcelona. Gener 2005
- 02 Dades bàsiques del món laboral a Barcelona. 2004
- 03 Cens de vehicles de la ciutat de Barcelona. 2004
- 04 Les activitats econòmiques a Barcelona. 2004
- 05 El moviment demogràfic de Barcelona. 2004
- 06 La població estrangera a Barcelona. Gener 2006
- 07 Cens de vehicles de la ciutat de Barcelona. 2005
- 08 El moviment demogràfic de Barcelona. 2005
- 09 Les activitats econòmiques a Barcelona. 2005
- 10 La població estrangera a Barcelona. Gener 2007
- 11 Dades bàsiques del món laboral a Barcelona. 2006
- 12 Cens de vehicles de la ciutat de Barcelona. 2006
- 13 El moviment demogràfic de Barcelona. 2006
- 14 Característiques de la població de Barcelona segons el Padró Municipal. Juny 2007
- 15 La població estrangera a Barcelona. Gener 2008
- 16 Dades bàsiques del món laboral a Barcelona. 2007
- 17 Cens de vehicles de la ciutat de Barcelona. 2007
- 18 El moviment demogràfic de Barcelona. 2007
- 19 Característiques de les llars de Barcelona segons el Padró Municipal. Juny 2007
- 20 Característiques de la població de Barcelona segons el Padró Municipal. Juny 2008
- 21 La població estrangera a Barcelona. Gener 2009
- 22 Dades bàsiques del món laboral a Barcelona. 2008
- 23 Característiques de les llars de Barcelona segons el Padró Municipal. Juny 2008
- 24 Cens de vehicles de la ciutat de Barcelona. 2008
- 25 El moviment demogràfic de Barcelona. 2008
- 26 Característiques de la població de Barcelona segons el Padró Municipal. Juny 2009
- 27 La població estrangera a Barcelona. Gener 2010
- 28 Característiques de les llars de Barcelona segons el Padró Municipal. Juny 2009
- 29 Dades bàsiques del món laboral a Barcelona. 2009
- 30 Cens de vehicles de la ciutat de Barcelona. 2009
- 31 El moviment demogràfic de Barcelona. 2009
- 32 Característiques de la població de Barcelona segons el Padró Municipal. Juny 2010
- 33 Característiques de les llars de Barcelona segons el Padró Municipal. Juny 2010

Autor: Departament d'Estadística
Direcció: Cristina Càrcel

Equip de treball: Carme Pujol
Ramon Ma. Canals
Ana Cardona
Rosa García
Sara Plaza
Ricardo Rocha
Pura Tomàs

Dipòsit legal: B- 46.377-2007
ISSN de la col.lecció 1888-0142
ISSN del títol 1888-0150

PRESENTACIÓ

El Departament d'Estadística presenta les xifres i indicadors de la població estrangera resident a Barcelona i la seva evolució.

El treball s'estructura en dues parts. A la primera part, es fa un anàlisi aprofundida de les característiques de la població estrangera resident a la ciutat de Barcelona, a partir de la lectura del fitxer de padró continu de la població amb data 1 de gener de 2011. La lectura dona un total de 278.320 residents estrangers empadronats a la ciutat de Barcelona, que representen el 17,3 % del total de la població resident a la ciutat.

L'anàlisi de les dades de l'informe de la població estrangera resident 2011 ens indiquen un marcat canvi de tendència en l'evolució de la població estrangera a Barcelona. El nombre de residents d'origen estranger ha disminuït durant l'any 2010 en 6.312 persones, que representa un decrement del 2,2% respecte l'any passat.

L'any 2006 cal considerar-lo com excepcional atès que la disminució d'empadronats estrangers es va deure fonamentalment a l'efecte de l'entrada en vigor de la normativa sobre la caducitat del padró dels residents d'origen extracomunitari sense permisos de residència permanent que va suposar donar de baixa a 32.874 empadronats.

En aquest informe, igual que s'ha fet en anys anteriors, s'ha optat no incloure els estrangers sense domicili fix en cap districte; d'aquesta manera no s'alteren els resultats territorials. S'ha creat un "no consta districte de residència" per incloure aquests casos.

A la segona part de l'informe es realitza un recull de dades estadístiques sobre la població estrangera resident a la ciutat, quan això és possible, o bé d'altres àmbits superiors, quan no es disposa d'informació referida al municipi. S'analitzen, entre d'altres temàtiques, el mercat de treball, l'ensenyament, el moviment demogràfic, el reagrupament familiar, la propietat dels vehicles i el cadastre i es compara el pes de la població estrangera de Barcelona amb d'altres àmbits territorials.

ÍNDEX

PART I: LA POBLACIÓ ESTRANGERA A BARCELONA. GENER 2011	Pàg.
1. Evolució de la població estrangera a Barcelona. 2002-2011	
1. Per continents	11
2. Resum del període 2010-2011	12
3. Per països d'Europa	13
4. Per països d'Àsia	14
5. Per països d'Àfrica	15
6. Per països d'Amèrica	16
7. Per països d'Oceania	17
2. Perfil dels estrangers a Barcelona segons àrees geogràfiques. Gener 2011	
1. Dades generals	21
2. Edat i sexe	22
3. Gràfics de les piràmides d'edat dels estrangers	23
4. Lloc de naixement	25
5. Titulació acadèmica	26
6. Evolució del perfil dels estrangers	27
7. Mapa de la població estrangera. Absoluts	29
8. Mapa de la població estrangera. Percentatges	31
3. Perfil dels col·lectius més nombrosos a Barcelona. Gener 2011	
1. Evolució per països	35
2. Pakistan	36
3. Itàlia	37
4. Equador	38
5. Xina	39
6. Bolívia	40
7. Perú	41
8. Marroc	42
9. Colòmbia	43
10. França	44
11. Argentina	45
12. Filipines	46
13. Brasil	47
14. Mapa de la població de nacionalitat pakistanesa	49
15. Mapa de la població de nacionalitat italiana	51
16. Mapa de la població de nacionalitat equatoriana	53
17. Mapa de la població de nacionalitat xinesa	55
18. Mapa de la població de nacionalitat boliviana	57
19. Mapa de la població de nacionalitat peruana	59
20. Mapa de la població de nacionalitat marroquina	61
21. Mapa de la població de nacionalitat colombiana	63
22. Mapa de la població de nacionalitat francesa	65
23. Mapa de la població de nacionalitat argentina	67
24. Mapa de la població de nacionalitat filipina	69
25. Mapa de la població de nacionalitat brasilera	71
4. La població estrangera per districtes i barris. Gener 2011	
1. Evolució als districtes. 2007-2011	75
2. Evolució als districtes. 2010-2011	75
3. Evolució per barris. 2010-2011	76
4. Perfil dels estrangers	77
5. Rànking de nacionalitats al districte 1. Ciutat Vella	78
6. Rànking de nacionalitats al districte 2. Eixample	79
7. Rànking de nacionalitats al districte 3. Sants- Montjuïc	80
8. Rànking de nacionalitats al districte 4. Les Corts	81
9. Rànking de nacionalitats al districte 5. Sarrià-Sant Gervasi	82
10. Rànking de nacionalitats al districte 6. Gràcia	83
11. Rànking de nacionalitats al districte 7. Horta-Guinardó	84
12. Rànking de nacionalitats al districte 8. Nou Barris	86
13. Rànking de nacionalitats al districte 9. Sant Andreu	88
14. Rànking de nacionalitats al districte 10. Sant Martí	89
PART II: RECULL D'ALTRES DADES ESTADÍSTIQUES DELS ESTRANGERS	
1. Estrangers i mercat de treball	
1. Perfil de l'atur registrat per nacionalitats a Barcelona. 2010	95
2. Perfil dels contractes registrats per nacionalitats a Barcelona. 2010	96
3. Perfil dels contractes registrats a estrangers per àmbits territorials. 2010	97
2. Estrangers i ensenyament	
1. Perfil dels alumnes no universitaris per nacionalitats a Barcelona. Curs 2009-2010	101
2. Població i alumnes no universitaris per nacionalitats a Barcelona. 2010	102
3. Evolució dels alumnes no universitaris per nacionalitats a Barcelona. 2005-2010	103
4. Alumnes no universitaris per nacionalitats i districtes. Curs 2009-2010. Absoluts	104
5. Alumnes no universitaris per nacionalitats i districtes. Curs 2009-2010. Percentatges	105
6. Perfil dels alumnes estrangers no universitaris per àmbits territorials. Curs 2009-2010	106

3. Població estrangera a d'altres àmbits territorials	Pàg.
1. Evolució de la població estrangera per àmbits territorials i municipis. 2008-2010	109
2. Rànquing de nacionalitats a Barcelona. 2010	110
3. Perfil dels estrangers amb targeta de residència per àmbits territorials. 2009	111
4. Estrangers amb targeta de residència per continents, nacionalitats i àmbits territorials. 2009	112
4. Moviment demogràfic	
1. Evolució del moviment demogràfic per nacionalitat a Barcelona. 2005-2009	115
2. Naixements per districtes i nacionalitat. 2005-2009	116
3. Naixements per barris i nacionalitat. 2009	117
4. Evolució dels naixements per nacionalitat del pares. 2005-2009	118
5. Evolució d'indicadors de natalitat per nacionalitat. 2005-2009	118
6. Evolució dels naixements per nacionalitat i edat de la mare. 2005-2009	119
7. Evolució de l'edat mitjana de la mare segons ordre de naixement dels fills. 2005-2009	119
8. Naixements per nacionalitat dels pares. 2009	120
9. Indicadors de natalitat per nacionalitats a Barcelona. 2009	121
10. Naixements de mare estrangera per àmbits territorials. 2005-2009	122
11. Defuncions per districtes i nacionalitat. 2005-2009	122
12. Defuncions per barris i nacionalitat. 2009	123
13. Principals nacionalitats dels naixements i defuncions a Barcelona. 2009	124
14. Evolució dels matrimonis per nacionalitat i edat mitjana dels cònjuges. 2005-2009	125
15. Evolució dels tipus de matrimonis per nacionalitat. 2005-2009	125
16. Immigrants per districtes i nacionalitat. 2005-2009	126
17. Emigrants per districtes i nacionalitat. 2005-2009	127
18. Altes per omisió per districtes i nacionalitat. 2005-2009	128
19. Baixes per inscripció indeguda i caducitat per districtes i nacionalitat. 2005-2009	129
20. Immigrants per barris i nacionalitat. 2009	130
21. Emigrants per barris i nacionalitat. 2009	131
22. Altes per omisió per barris i nacionalitat. 2009	132
23. Baixes per inscripció indeguda i caducitat per barris i nacionalitat. 2009	133
24. Principals nacionalitats dels immigrants, emigrants, omissions i inscripcions indegudes/caducitat a Barcelona. 2009	134
25. Rànquing de municipis de procedència dels immigrants a Barcelona per nacionalitat. 2009	135
26. Rànquing de municipis de destinació dels emigrants de Barcelona per nacionalitat. 2009	136
27. Rànquing de municipis del saldo migratori de Barcelona per nacionalitat. 2009	137
28. Evolució dels canvis de domicili a Barcelona per nacionalitat. 2005-2009	138
5. Reagrupament familiar a Barcelona	
1. Evolució de les sol·licituds per districtes. 2006-2010	141
2. Evolució de les sol·licituds per nacionalitat. 2006-2010	141
6. Estrangers i vehicles	
1. Tipus de vehicle segons nacionalitat del propietari. 2009	145
2. Turismes segons nacionalitat del propietari per districtes. 2009	145
3. Motos segons nacionalitat del propietari per districtes. 2009	145
4. Turismes segons nacionalitat del propietari per barris. 2009	146
5. Motos segons nacionalitat del propietari per barris. 2009	147
7. Estrangers i cadastre	
1. Evolució de propietaris estrangers dels locals cadastrals. 2009-2010	151
2. Propietaris dels locals cadastrals segons usos. 2010	152
3. Propietaris dels locals cadastrals per districtes. 2010	153
4. Propietaris dels locals cadastrals per barris. 2010	154
8. Enquesta demogràfica de Barcelona. 2007	
1. Població per sexe i nacionalitat	157
2. Població segons grups d'edat quinquennal i nacionalitat	157
3. Població segons estat civil i nacionalitat	157
4. Població segons lloc de naixement i nacionalitat	158
5. Població segons nacionalitat	158
6. Població segons nacionalitat i sexe	158
7. Població segons nacionalitat i grups d'edat	158
8. Adquisició de la nacionalitat espanyola	159
9. Població segons nivell d'instrucció i nacionalitat	159
10. Coneixement de la llengua catalana de la població de 2 anys i més segons nacionalitat	160
11. Coneixement de la llengua castellana de la població de 2 anys i més segons nacionalitat	160
12. Percepció de l'estat de la salut per nacionalitat	160
13. Grau de participació en les feines no remunerades de la llar pròpia segons nacionalitat	161
14. Població de 16 anys i més segons relació amb l'activitat per nacionalitat	161
15. Situació professional de la població ocupada per nacionalitat	161
16. Població per nacionalitat segons característiques de l'edifici	162
17. Població per nacionalitat segons règim de tinença de l'habitatge	162
18. Població per nacionalitat segons característiques de l'habitatge	163
19. Població per nacionalitat segons nombre d'habitacions de l'habitatge	164
20. Població per nacionalitat segons superfície de l'habitatge	164
21. Població per nacionalitat segons any de construcció de l'habitatge	164
22. Població per nacionalitat segons any d'arribada a l'habitatge	165
23. Població per nacionalitat segons si ha estat casat alguna vegada	165
24. Població femenina amb fills segons nacionalitat segons si conviu algun fill a la llar	165
25. Població femenina segons nacionalitat segons nombre de fills	166
26. Població segons nacionalitat i tipus de llar	166

PART I: LA POBLACIÓ ESTRANGERA A BARCELONA. GENER 2011

1. Evolució de la població estrangera a Barcelona. 2002-2011

1.Evolució de la població estrangera a Barcelona. 2002-2011

1.Per continents

	Gener 2002	Gener 2003	Gener 2004	Gener 2005	Gener 2006	Gener 2007	Gener 2008	Gener 2009	Gener 2010	Gener 2011	Taxa creixement 2011-2010
TOTAL ESTRANGERS	113.809	163.046	202.489	230.942	260.058	250.789	280.817	294.918	284.632	278.320	-2,2
% sobre tota la població	7,6	10,7	12,8	14,2	15,9	15,6	17,3	18,1	17,6	17,3	
Europa	22.924	33.111	44.483	52.835	63.195	71.662	85.105	90.388	89.093	83.406	-6,4
Unió Europea (dels 27)	18.467	26.240	35.586	42.576	51.144	59.688	71.405	76.022	75.245	69.561	-7,6
Unió Europea (dels 15)	16.211	21.873	29.851	35.356	42.283	50.544	59.058	63.415	62.857	57.177	-9,0
Resta Unió Europea	2.256	4.367	5.735	7.220	8.861	9.144	12.347	12.607	12.388	12.384	0,0
Europa central i oriental	3.757	6.067	7.840	9.068	10.712	10.489	12.019	12.614	12.052	12.365	2,6
Resta d'Europa	700	804	1.057	1.191	1.339	1.485	1.681	1.752	1.796	1.480	-17,6
Àsia	17.934	26.412	30.954	36.810	42.507	39.552	47.302	52.938	54.541	59.820	9,7
Orient mitjà	1.147	1.346	1.607	1.812	1.910	1.595	1.742	1.955	1.999	2.064	3,3
Àsia central	11.604	18.528	21.375	26.204	31.462	29.727	36.378	40.947	42.498	47.556	11,9
Sud-est Asiàtic	4.302	5.435	6.535	7.190	7.434	6.872	7.826	8.562	8.655	8.765	1,3
Japó	881	1.103	1.437	1.604	1.701	1.358	1.356	1.474	1.389	1.435	3,3
Àfrica	13.893	17.002	19.321	20.818	22.336	19.080	20.408	21.665	21.064	20.641	-2,0
Àfrica del nord i Magrib	11.291	13.939	15.725	16.827	17.947	15.330	16.114	16.704	16.141	15.959	-1,1
Àfrica Subsahariana	2.244	2.638	3.106	3.448	3.790	3.239	3.749	4.337	4.308	4.072	-5,5
Àfrica central i meridional	358	425	490	543	599	511	545	624	615	610	-0,8
Amèrica	58.944	86.364	107.517	120.197	131.694	120.232	127.668	129.563	119.574	114.068	-4,6
Amèrica del nord	1.413	1.930	2.631	3.268	3.746	3.011	3.093	3.553	3.581	3.813	6,5
Amèrica central	9.003	11.978	15.168	17.447	19.462	17.253	19.399	20.629	19.758	19.949	1,0
Amèrica del sud	48.528	72.456	89.718	99.482	108.486	99.968	105.176	105.381	96.235	90.306	-6,2
Oceania	114	157	214	282	326	263	271	306	302	328	8,6
Apàtrides i països sense relació diplomàtica	(1)	(1)	(1)	(1)	(1)	(1)	63	58	58	57	-

(1) Aquest any no estan comptabilitzats.

Font: Departament d'Estadística. Ajuntament de Barcelona.

1. Evolució de la població estrangera a Barcelona. 2002-2011

2. Resum del període 2010-2011

<i>Rànkings de nacionalitats</i>	<i>Nacionalitats que més han augmentat durant l'any, en xifres absolutes (1)</i>		<i>Nacionalitats que més han augmentat durant l'any, en termes relatius (%) (1)</i>		<i>Nacionalitats que més han disminuït durant l'any, en xifres absolutes (1)</i>		<i>Nacionalitats que més han disminuït durant l'any, en termes relatius (%) (1)</i>		
Pakistan	22.342	Pakistan	4.192	Iran	27,1	Equador	-2.493	Islàndia	-38,9
Itàlia	22.002	Xina	603	Pakistan	23,1	França	-1.714	Noruega	-30,5
Equador	17.966	Hondures	398	Egipte	22,5	Itàlia	-944	Mauritània	-29,2
Xina	15.001	Bangla Desh	358	Kazakhstan	19,8	Brasil	-892	Gàmbia	-22,6
Bolívia	14.867	Paraguai	253	Bangla Desh	13,8	Alemanya	-891	Bèlgica	-15,2
Perú	13.847	Estats Units d'Amèrica	178	Canadà	13,2	Perú	-870	Àustria	-14,6
Marroc	13.659	Ucraïna	167	Hondures	10,5	Argentina	-748	Dinamarca	-13,5
Colòmbia	12.612	Rússia	159	Tailàndia	10,2	Regne Unit	-738	Suïssa	-13,4
França	11.524	Filipines	139	Jordània	9,4	Bolívia	-674	França	-12,9
Argentina	8.107	Veneçuela	137	Bielorússia	9,0	Portugal	-373	Alemanya	-12,2
Filipines	7.891	Romania	102	Letònia	9,0	Colòmbia	-350	Equador	-12,2
Brasil	7.178			Sèrbia	7,9	Marroc	-257	Regne Unit	-12,0
Dominicana, República	6.998			Austràlia	7,6	Suècia	-228	Suècia	-11,3
Romania	6.592			Lituània	7,5	Països Baixos	-225	Brasil	-11,1
Alemanya	6.413			Nicaragua	6,5	Bèlgica	-213	Països Baixos	-9,6
Índia	5.708			Ucraïna	6,1	Uruguai	-159	Irlanda	-9,5
Regne Unit	5.387			Paraguai	6,1	Xile	-134	Grècia	-9,5
Xile	4.843			Estats Units d'Amèrica	5,6	Suïssa	-129	Portugal	-9,0
Paraguai	4.422			Algèria	5,0	Mèxic	-123	Guinea	-9,0
Mèxic	4.227			Mali	4,5	Noruega	-122	Argentina	-8,4
Hondures	4.177			Salvador, el	4,4	Àustria	-110	Camerun	-7,5
Veneçuela	4.090			Xina	4,2	Polònia	-105	Uruguai	-6,3
Rússia	3.997			Rússia	4,1			Síria	-6,3
Portugal	3.774			Turquia	3,6			Perú	-5,9
Estats Units d'Amèrica	3.351			Veneçuela	3,5			Nigèria	-5,4
Bangla Desh	2.953			Japó	3,3				
Ucraïna	2.885			Taiwan	2,7				
Uruguai	2.369								
Cuba	2.243								
Països Baixos	2.125								
Polònia	2.088								
Geòrgia	1.926								
Armènia	1.837								
Bulgària	1.825								
Suècia	1.790								
Algèria	1.714								
Japó	1.435								
Nepal	1.277								
Bèlgica	1.191								
Senegal	1.049								

(1) S'han classificat els països amb una població superior a 100 residents.

Font: Departament d'Estadística. Ajuntament de Barcelona.

1. Evolució de la població estrangera a Barcelona. 2002-2011

3. Per països d'Europa

	Gener 2002	Gener 2003	Gener 2004	Gener 2005	Gener 2006	Gener 2007	Gener 2008	Gener 2009	Gener 2010	Gener 2011
TOTAL EUROPA	22.924	33.111	44.483	52.835	63.195	71.662	85.105	90.388	89.093	83.406
Unió Europea (dels 27)	18.467	26.240	35.586	42.576	51.144	59.688	71.405	76.022	75.245	69.561
Unió Europea (dels 15)	16.211	21.873	29.851	35.356	42.283	50.544	59.058	63.415	62.857	57.177
Alemanya	2.593	3.225	4.170	4.762	5.355	6.277	7.070	7.383	7.304	6.413
Àustria	237	301	399	461	536	638	715	773	754	644
Bèlgica	460	640	805	934	1.047	1.230	1.408	1.445	1.404	1.191
Dinamarca	159	212	303	362	415	455	511	561	535	463
Finlàndia	100	134	195	226	303	369	419	450	432	413
França	3.684	4.709	6.577	7.706	9.061	10.720	12.557	13.454	13.238	11.524
Grècia	121	176	264	339	423	529	658	730	694	628
Irlanda	207	292	429	516	620	737	826	866	881	797
Itàlia	4.572	7.013	9.619	11.678	14.447	17.556	20.843	22.684	22.946	22.002
Luxemburg	8	9	15	18	19	20	29	34	29	26
Països Baixos	754	980	1.350	1.548	1.829	2.132	2.386	2.471	2.350	2.125
Portugal	1.104	1.291	1.629	1.956	2.350	2.998	3.835	4.299	4.147	3.774
Regne Unit	1.936	2.473	3.451	4.056	4.721	5.365	5.993	6.276	6.125	5.387
Suècia	276	418	645	794	1.157	1.518	1.808	1.989	2.018	1.790
Resta Unió Europea	2.256	4.367	5.735	7.220	8.861	9.144	12.347	12.607	12.388	12.384
Bulgària	536	1.063	1.290	1.510	1.749	1.399	1.810	1.863	1.878	1.825
Eslovàquia	57	91	125	134	154	211	256	275	272	259
Eslovènia	14	20	25	39	58	77	111	112	111	109
Estònia	13	21	26	32	39	53	71	86	81	98
Hongria	78	95	125	162	198	285	375	466	467	474
Letònia	18	34	46	51	62	77	114	144	156	170
Lituània	41	73	86	102	131	226	298	273	253	272
Malta	1	2	2	4	6	12	18	18	21	23
Polònia	323	543	718	901	1.146	1.694	2.095	2.234	2.193	2.088
Romania	1.079	2.288	3.084	4.049	5.052	4.737	6.733	6.644	6.490	6.592
Txeca, República	90	130	199	225	252	354	440	459	435	438
Xipre	6	7	9	11	14	19	26	33	31	36
Europa central i oriental	3.757	6.067	7.840	9.068	10.712	10.489	12.019	12.614	12.052	12.365
Albània	70	99	137	155	197	182	246	241	247	235
Armènia	602	862	1.056	1.287	1.541	1.584	1.911	2.002	1.824	1.837
Bielorússia	71	144	200	242	295	250	271	281	277	302
Bòsnia i Hercegovina	36	41	53	71	81	59	57	61	65	64
Croàcia	56	76	96	122	142	132	124	147	159	154
Geòrgia	319	625	795	940	1.293	1.509	2.089	2.272	1.968	1.926
Macedònia	6	13	15	26	29	34	42	48	44	48
Moldàvia	105	207	300	360	438	433	501	524	528	503
Montenegro	-	-	-	-	-	-	61	19	18	20
Rússia	1.250	1.951	2.570	3.101	3.718	3.627	3.792	3.918	3.838	3.997
Sèrbia	-	-	-	-	-	-	-	171	365	394
Sèrbia i Montenegro	197	239	293	342	380	337	296	188	1	0
Ucraïna	1.045	1.810	2.325	2.422	2.598	2.342	2.629	2.742	2.718	2.885
Resta d'Europa	700	804	1.057	1.191	1.339	1.485	1.681	1.752	1.796	1.480
Andorra	168	175	222	243	237	211	237	254	254	256
Islàndia	29	48	65	72	102	115	162	173	175	107
Liechtenstein	1	1	1	1	3	3	3	5	5	4
Mònaco	0	0	0	0	1	0	0	0	1	3
Noruega	77	101	162	200	242	308	367	384	400	278
San Marino	0	0	0	1	2	3	3	2	1	1
Suïssa	425	479	607	674	752	845	909	934	960	831

Font: Departament d'Estadística. Ajuntament de Barcelona.

1.Evolució de la població estrangera a Barcelona. 2002-2011

4.Per països d'Àsia

	Gener 2002	Gener 2003	Gener 2004	Gener 2005	Gener 2006	Gener 2007	Gener 2008	Gener 2009	Gener 2010	Gener 2011
TOTAL ÀSIA	17.934	26.412	30.954	36.810	42.507	39.552	47.302	52.938	54.541	59.820
Orient mitjà	1.147	1.346	1.607	1.812	1.910	1.595	1.742	1.955	1.999	2.064
Afganistan	9	3	3	10	18	20	35	63	74	94
Aràbia Saudita	5	6	10	12	12	12	17	29	34	33
Bahrain	0	0	1	1	2	2	1	0	0	0
Iemen	1	1	1	1	1	2	4	2	6	7
Iran	229	233	261	267	268	223	213	226	240	305
Iraq	163	144	145	149	141	59	60	70	61	59
Israel	158	268	377	458	503	407	431	461	460	438
Jordània	103	126	144	144	148	129	148	135	127	139
Kuwait	0	0	0	0	0	2	3	4	3	4
Líban	188	194	217	228	236	207	230	240	237	230
Oman	0	0	0	0	0	0	0	0	1	2
Síria	181	229	273	317	322	267	288	309	304	285
Turquia	110	142	175	225	258	263	311	414	449	465
Unió dels Emirats Àrabs	0	0	0	0	1	2	1	2	3	3
Àsia central	11.604	18.528	21.375	26.204	31.462	29.727	36.378	40.947	42.498	47.556
Azerbaidjan	32	40	52	48	49	41	45	48	56	55
Bangla Desh	587	748	889	1.271	1.645	1.691	1.976	2.235	2.595	2.953
Bhutan	0	0	0	0	0	1	1	0	0	0
Índia	1.485	2.358	2.792	3.064	3.543	3.337	4.329	5.358	5.753	5.708
Kazakhstan	19	40	46	51	50	56	53	78	91	109
Kirguizistan	8	9	11	14	14	11	11	10	9	17
Mongòlia	14	16	15	12	13	17	20	24	38	30
Nepal	26	67	132	176	211	323	939	1.274	1.326	1.277
Pakistan	6.112	9.944	10.198	11.997	14.251	13.093	15.966	17.735	18.150	22.342
Tadjikistan	2	3	4	4	4	5	8	8	5	6
Turkmenistan	2	2	2	2	5	3	1	2	4	3
Uzbekistan	14	29	39	41	45	54	91	99	73	55
Xina	3.303	5.272	7.195	9.524	11.632	11.095	12.938	14.076	14.398	15.001
Sud-est Asiàtic	4.302	5.435	6.535	7.190	7.434	6.872	7.826	8.562	8.655	8.765
Cambodja	4	5	5	5	4	4	6	10	8	2
Corea, República de	234	283	373	386	438	360	406	436	432	436
Corea, Rep. Dem. Pop. de	27	25	23	22	10	6	3	2	2	2
Filipines	3.859	4.903	5.871	6.470	6.660	6.188	7.023	7.631	7.752	7.891
Indonèsia	22	25	30	37	37	41	76	97	100	62
Laos	0	0	0	1	1	1	3	3	2	2
Malàisia	28	33	37	38	36	32	38	40	44	39
Maldives	1	1	1	1	1	1	0	0	0	0
Myanmar	2	2	3	2	2	3	3	3	2	4
Singapur	27	35	35	41	31	28	34	34	35	36
Sri Lanka	10	10	11	14	11	10	12	19	20	17
Tailàndia	31	45	59	71	80	78	92	114	108	119
Taiwan	45	55	70	80	93	96	107	139	113	116
Vietnam	12	13	17	22	30	24	23	34	37	39
Japó	881	1.103	1.437	1.604	1.701	1.358	1.356	1.474	1.389	1.435

Font: Departament d'Estadística. Ajuntament de Barcelona.

1. Evolució de la població estrangera a Barcelona. 2002-2011

5. Per països d'Àfrica

	Gener 2002	Gener 2003	Gener 2004	Gener 2005	Gener 2006	Gener 2007	Gener 2008	Gener 2009	Gener 2010	Gener 2011
TOTAL ÀFRICA	13.893	17.002	19.321	20.818	22.336	19.080	20.408	21.665	21.064	20.641
Àfrica del nord i Magrib	11.291	13.939	15.725	16.827	17.947	15.330	16.114	16.704	16.141	15.959
Algèria	1.238	1.547	1.702	1.858	1.896	1.544	1.613	1.675	1.633	1.714
Egipte	117	177	178	196	232	176	195	227	213	261
Líbia	15	14	14	18	16	16	22	21	13	12
Marroc	9.751	11.985	13.594	14.508	15.522	13.348	13.998	14.402	13.916	13.659
Mauritània	54	79	64	63	74	81	107	186	178	126
Sudan	27	27	30	26	20	13	17	18	19	15
Tunísia	89	110	143	158	187	152	162	175	169	172
Àfrica Subsahariana	2.244	2.638	3.106	3.448	3.790	3.239	3.749	4.337	4.308	4.072
Benín	8	14	16	14	17	18	18	23	20	26
Burkina Faso	15	21	21	27	32	23	32	30	32	32
Cap Verd	12	19	21	28	26	16	15	21	22	21
Costa d'Ivori	48	55	51	61	70	51	66	96	84	62
Gàmbia	60	80	103	94	105	107	182	264	252	195
Ghana	225	314	466	492	584	480	508	659	674	683
Guinea	588	653	677	746	768	633	739	790	692	630
Guinea Bissau	31	31	37	42	54	55	66	92	81	69
Guinea Equatorial	145	166	186	210	220	178	192	178	161	160
Libèria	19	20	25	28	28	21	15	17	19	17
Mali	93	111	144	160	165	137	139	140	154	161
Níger	4	6	6	12	15	16	18	18	18	12
Nigèria	594	648	768	876	1.009	861	951	1.024	968	916
Senegal	301	410	481	564	611	594	761	934	1.088	1.049
Sierra Leone	88	74	85	75	64	29	25	27	24	19
Togo	9	13	16	16	17	16	19	22	17	20
Txad	4	3	3	3	5	4	3	2	2	0
Àfrica central i meridional	358	425	490	543	599	511	545	624	615	610
Angola	35	49	51	57	55	49	59	55	44	40
Botswana	1	1	1	1	1	0	1	1	1	1
Burundi	1	2	2	3	2	2	2	1	1	1
Camerun	163	181	206	230	251	224	231	249	253	234
Centrafricana, República	0	1	1	3	3	2	2	0	0	0
Comores	0	0	0	0	0	0	0	0	0	1
Congo	43	41	46	53	52	39	42	54	51	43
Congo, Rep. Dem. del	19	17	14	13	9	4	3	3	3	2
Eritrea	1	1	1	2	2	1	1	1	2	4
Etiòpia	6	5	10	13	26	26	29	42	53	64
Gabon	1	1	4	2	3	5	4	4	2	7
Kenya	23	33	35	32	30	25	28	32	39	51
Lesotho	0	0	0	0	0	0	0	0	0	1
Madagascar	1	2	2	4	4	5	4	5	8	7
Malawi	0	2	2	2	2	0	0	1	2	2
Maurici	5	4	4	7	9	8	7	7	7	11
Moçambic	8	18	26	30	37	34	34	36	27	28
Namíbia	0	0	0	0	0	2	2	0	0	0
Rwanda	5	4	4	3	3	2	5	7	7	5
São Tomé i Príncipe	1	1	2	2	4	4	2	5	6	6
Seychelles	0	0	0	1	1	1	1	1	2	2
Somàlia	2	1	3	2	2	1	2	5	2	3
Sud-àfrica, República de	32	47	59	63	71	51	61	75	70	65
Tanzània	6	6	9	10	16	15	21	27	20	18
Uganda	2	2	2	3	5	2	0	4	7	5
Zàmbia	0	2	2	2	2	0	2	2	1	0
Zimbabwe	3	4	4	5	9	9	2	7	7	9

Font: Departament d'Estadística. Ajuntament de Barcelona.

1.Evolució de la població estrangera a Barcelona. 2002-2011

6.Per països d'Amèrica

	Gener 2002	Gener 2003	Gener 2004	Gener 2005	Gener 2006	Gener 2007	Gener 2008	Gener 2009	Gener 2010	Gener 2011
TOTAL AMÈRICA	58.944	86.364	107.517	120.197	131.694	120.232	127.668	129.563	119.574	114.068
Amèrica del nord	1.413	1.930	2.631	3.268	3.746	3.011	3.093	3.553	3.581	3.813
Canadà	149	199	267	323	418	341	319	383	408	462
Estats Units d'Amèrica	1.264	1.731	2.364	2.945	3.328	2.670	2.774	3.170	3.173	3.351
Amèrica central	9.003	11.978	15.168	17.447	19.462	17.253	19.399	20.629	19.758	19.949
Antigua i Barbuda	0	0	0	0	0	0	0	1	1	0
Bahames	2	2	2	2	2	1	2	2	2	2
Barbados	0	0	0	0	1	1	1	2	3	4
Belize	2	3	3	2	1	0	0	0	0	0
Costa Rica	59	95	133	176	197	187	220	265	263	253
Cuba	1.693	2.069	2.301	2.458	2.610	2.298	2.407	2.399	2.332	2.243
Dominica	16	15	22	26	25	15	18	19	15	17
Dominicana, República	5.031	5.947	6.777	7.218	7.697	6.556	7.101	7.315	7.053	6.998
Guatemala	80	107	156	193	234	267	343	377	314	314
Haití	12	15	23	30	31	30	25	32	27	24
Hondures	441	655	863	1.083	1.421	2.127	3.382	3.649	3.779	4.177
Jamaica	0	1	4	6	7	3	4	7	11	12
Mèxic	1.162	2.334	3.971	5.228	6.036	4.542	4.379	4.917	4.350	4.227
Nicaragua	69	101	132	143	182	212	320	390	399	425
Panamà	65	107	151	189	243	236	291	322	315	320
Salvador, el	369	525	625	687	770	777	902	927	890	929
Saint Christopher i Nevis	0	0	0	0	0	0	0	0	1	1
Saint Lucia	0	0	0	0	0	0	0	0	0	1
Trinitat i Tobago	2	2	5	6	5	1	4	5	3	2
Amèrica del sud	48.528	72.456	89.718	99.482	108.486	99.968	105.176	105.381	96.235	90.306
Argentina	4.547	9.516	11.437	12.439	13.265	10.074	9.922	9.763	8.855	8.107
Bolívia	1.116	2.455	4.810	8.314	11.495	16.352	18.759	17.672	15.541	14.867
Brasil	1.880	2.641	3.557	4.688	6.313	6.985	9.006	9.662	8.070	7.178
Colòmbia	9.616	12.429	13.307	13.935	14.616	12.436	13.032	13.521	12.962	12.612
Equador	17.975	26.891	32.946	31.828	31.423	25.351	22.943	22.210	20.459	17.966
Guyana	2	3	3	3	3	4	4	4	3	5
Paraguai	111	195	400	1.104	1.691	2.682	3.946	4.428	4.169	4.422
Perú	8.646	10.964	13.163	15.037	16.115	14.439	15.240	15.613	14.717	13.847
Surinam	0	0	0	0	1	0	2	3	1	0
Uruguai	1.241	2.067	2.801	3.395	3.711	3.113	3.108	2.932	2.528	2.369
Veneçuela	1.207	1.904	2.829	3.432	3.887	3.454	3.827	4.101	3.953	4.090
Xile	2.187	3.391	4.465	5.307	5.966	5.078	5.387	5.472	4.977	4.843

Font: Departament d'Estadística. Ajuntament de Barcelona.

1.Evolució de la població estrangera a Barcelona. 2002-2011

7.Per països d'Oceania

	<i>Gener 2002</i>	<i>Gener 2003</i>	<i>Gener 2004</i>	<i>Gener 2005</i>	<i>Gener 2006</i>	<i>Gener 2007</i>	<i>Gener 2008</i>	<i>Gener 2009</i>	<i>Gener 2010</i>	<i>Gener 2011</i>
TOTAL OCEANIA	114	157	214	282	326	263	271	306	302	328
Oceania	114	157	214	282	326	263	271	306	302	328
Austràlia	89	122	167	223	263	215	211	243	238	256
Fiji	0	0	0	0	0	0	0	3	3	0
Nova Zelanda	25	35	47	59	63	48	60	60	61	72

Font: Departament d'Estadística. Ajuntament de Barcelona.

2. Perfil dels estrangers a Barcelona segons àrees geogràfiques. Gener 2011

2.Perfil dels estrangers a Barcelona segons àrees geogràfiques. Gener 2011

1.Dades generals

Àrees geogràfiques	Pobl. estrangera		Sexe		Edat mitjana	Districtes d'implantació	
	Nombre	%	% Homes	% Dones		Districte	%
TOTAL ESTRANGERS	278.320	100,0	52,5	47,5	32	2. Eixample 1. Ciutat Vella 10. Sant Martí	16,4 14,7 12,5
Unió Europea (dels 27)	69.561	25,0	51,6	48,4	34	2. Eixample 1. Ciutat Vella 10. Sant Martí	22,1 15,7 12,7
Unió Europea (dels 15)	57.177	20,5	52,8	47,2	34	2. Eixample 1. Ciutat Vella 10. Sant Martí	23,8 17,0 12,1
Resta Unió Europea	12.384	4,4	46,1	53,9	31	10. Sant Martí 2. Eixample 3. Sants-Montjuïc	15,3 14,4 13,8
Europa central i oriental	12.365	4,4	43,2	56,8	34	10. Sant Martí 8. Nou Barris 2. Eixample	16,0 15,7 13,2
Resta d'Europa	1.480	0,5	48,2	51,8	37	5. Sarrià-Sant Gervasi 2. Eixample 1. Ciutat Vella	22,6 20,5 13,6
Orient mitjà	2.064	0,7	61,4	38,6	32	2. Eixample 1. Ciutat Vella 6. Gràcia	21,6 13,9 12,9
Àsia central	47.556	17,1	72,2	27,8	30	1. Ciutat Vella 3. Sants-Montjuïc 10. Sant Martí	22,9 14,0 13,1
Sud-est Asiàtic	8.765	3,1	44,7	55,3	33	1. Ciutat Vella 3. Sants-Montjuïc 2. Eixample	52,8 18,9 13,9
Japó	1.435	0,5	44,2	55,8	36	5. Sarrià-Sant Gervasi 4. Les Corts 2. Eixample	24,6 22,2 19,9
Àfrica nord i Magrib	15.959	5,7	60,8	39,2	30	1. Ciutat Vella 3. Sants-Montjuïc 10. Sant Martí	22,8 15,8 13,2
Àfrica Subsahariana	4.072	1,5	71,6	28,4	30	8. Nou Barris 10. Sant Martí 9. Sant Andreu	28,9 11,7 11,1
Àfrica central i meridional	610	0,2	56,7	43,3	30	2. Eixample 3. Sants-Montjuïc 7. Horta-Guinardó	13,9 12,6 11,1
Amèrica del nord	3.813	1,4	49,1	50,9	35	2. Eixample 5. Sarrià-Sant Gervasi 1. Ciutat Vella	24,7 18,1 17,4
Amèrica central	19.949	7,2	41,1	58,9	31	8. Nou Barris 2. Eixample 3. Sants-Montjuïc	16,8 16,6 13,5
Amèrica del sud	90.306	32,4	45,0	55,0	33	2. Eixample 8. Nou Barris 3. Sants-Montjuïc	16,3 13,8 13,3
Oceania	328	0,1	54,0	46,0	35	2. Eixample 1. Ciutat Vella 10. Sant Martí	25,0 23,2 13,7
Apàtrides i països sense relació diplomàtica	57	0,0	80,7	19,3	31	1. Ciutat Vella 2. Eixample 3. Sants-Montjuïc	25,0 17,9 17,9

2.Perfil dels estrangers a Barcelona segons àrees geogràfiques. Gener 2011

2.Edat i sexe

Àrees geogràfiques	Població estrangera	% Nens de 0-14 anys	% Joves de 15-24 anys	% Adults de 25-39 anys	% Adults de 40-64 anys	% Gent gran de 65 anys i més
TOTAL ESTRANGERS	145.980	10,9	12,1	51,4	23,9	1,7
	132.336	11,2	12,8	50,2	23,3	2,6
Unió Europea (dels 27)	35.901	8,0	7,6	56,1	25,4	3,0
	33.660	8,2	10,9	58,5	19,0	3,4
Unió Europea (dels 15)	30.192	7,2	6,6	57,1	25,7	3,4
	26.985	8,0	9,6	59,0	19,4	4,0
Resta Unió Europea	5.709	12,0	12,5	51,0	23,9	0,7
	6.675	9,0	16,2	56,4	17,5	1,0
Europa central i oriental	5.346	13,8	13,2	41,4	30,4	1,1
	7.019	9,7	13,2	41,5	33,8	1,8
Resta d'Europa	714	7,7	7,3	50,6	24,9	9,5
	766	5,7	13,2	53,3	19,1	8,7
Orient mitjà	1.267	8,2	11,8	56,1	21,3	2,6
	797	11,8	16,4	50,8	16,7	4,3
Àsia central	34.321	11,5	14,8	51,5	21,7	0,5
	13.232	24,6	16,3	37,0	20,9	1,2
Sud-est Asiàtic	3.919	16,6	10,3	39,6	31,4	2,1
	4.846	11,9	10,4	43,6	31,1	2,9
Japó	634	12,8	6,0	36,8	42,6	1,9
	801	11,2	4,9	46,4	35,0	2,5
Àfrica nord i Magrib	9.703	15,2	13,2	45,3	24,6	1,7
	6.256	22,1	13,2	39,2	22,5	2,9
Àfrica Subsahariana	2.915	8,6	15,5	55,4	19,9	0,5
	1.156	19,2	18,2	45,4	15,2	2,0
Àfrica central i meridional	346	13,6	15,3	50,3	20,2	0,6
	264	12,5	14,4	54,5	16,7	1,9
Amèrica del nord	1.874	10,1	11,9	40,8	32,0	5,1
	1.939	7,4	17,6	47,4	23,5	4,0
Amèrica central	8.206	12,5	13,4	53,8	19,2	1,1
	11.743	8,7	14,8	54,7	19,8	2,0
Amèrica del sud	40.611	11,2	13,2	50,8	23,2	1,6
	49.695	9,0	12,4	50,4	25,7	2,5
Oceania	177	6,8	7,3	52,5	31,1	2,3
	151	5,3	15,2	53,6	23,8	2,0
Apàtrides i països sense relació diplomàtica	46	6,7	8,9	55,6	28,9	0,0
	11	36,4	9,1	54,5	0,0	0,0

2. Perfil dels estrangers a Barcelona segons àrees geogràfiques. Gener 2011

3. Gràfics de les piràmides d'edat dels estrangers

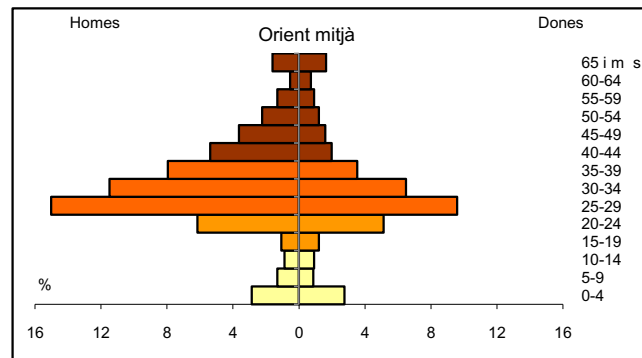
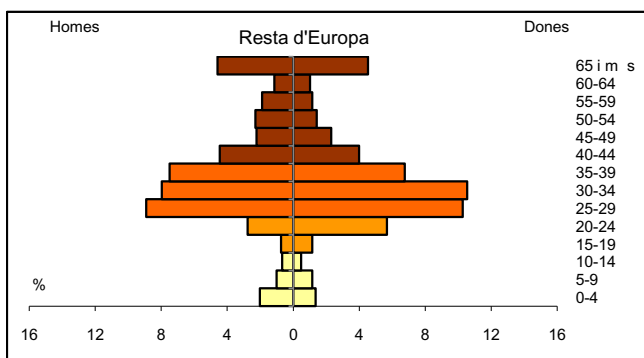
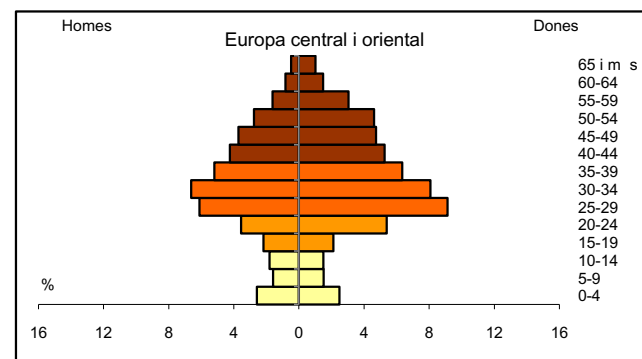
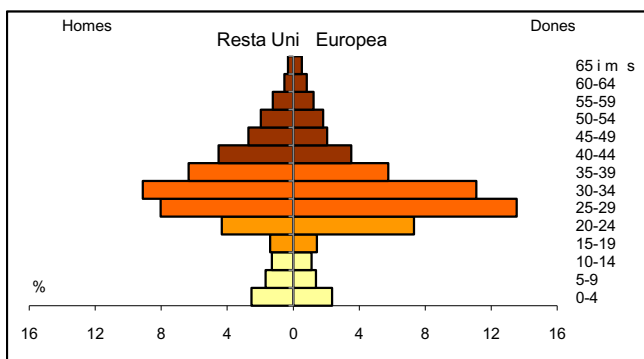
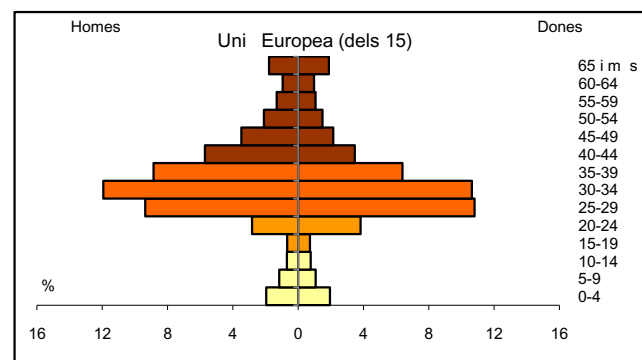
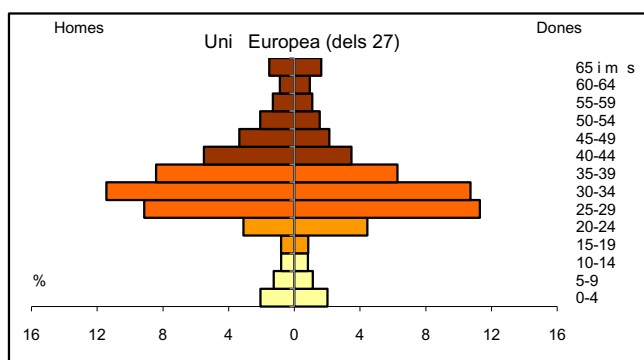
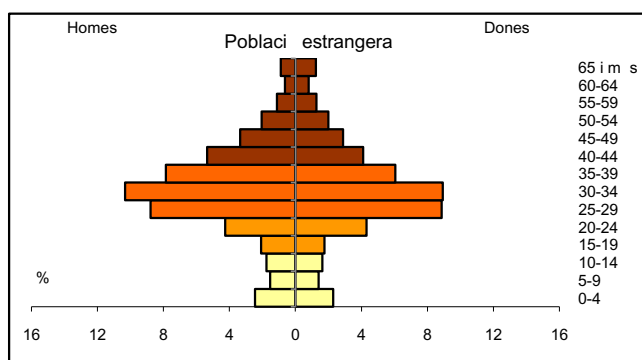
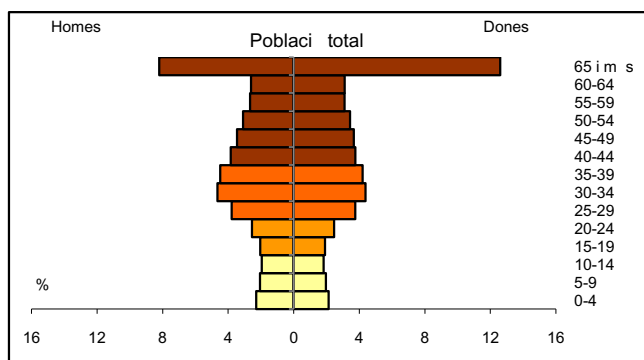

3. Gràfics de les piràmides d'edat dels estrangers

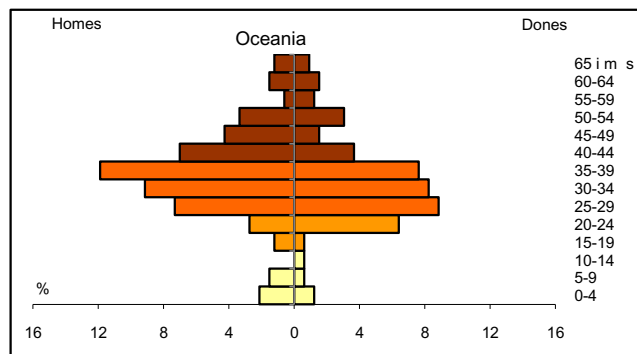
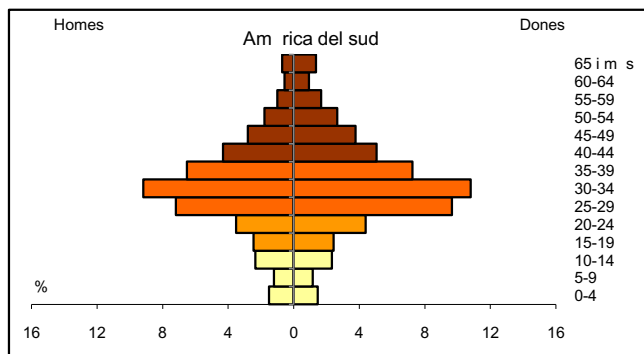
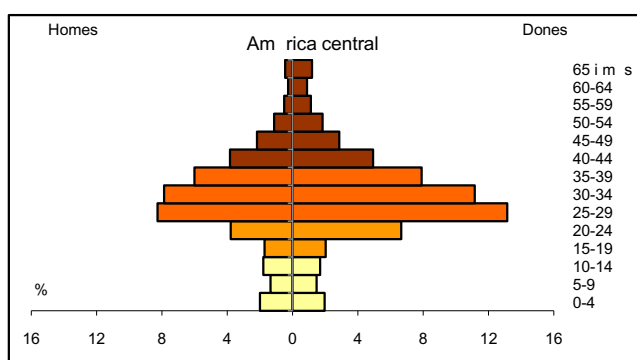
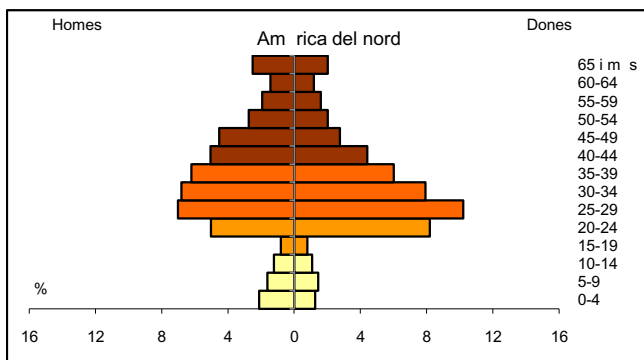
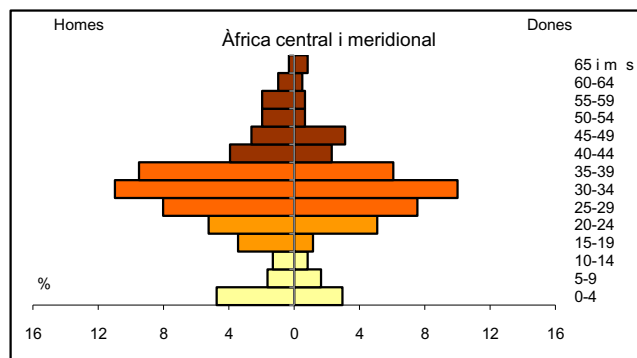
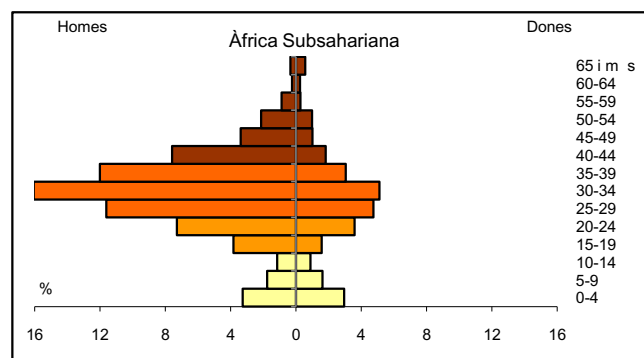
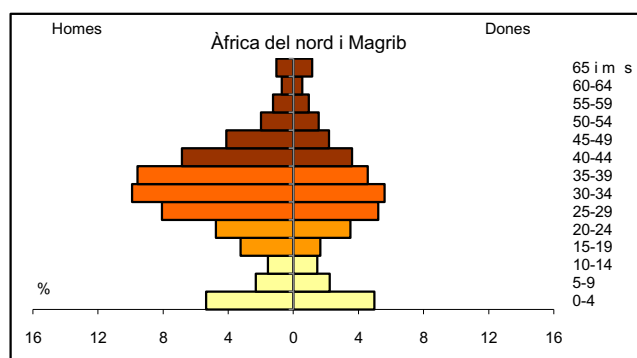
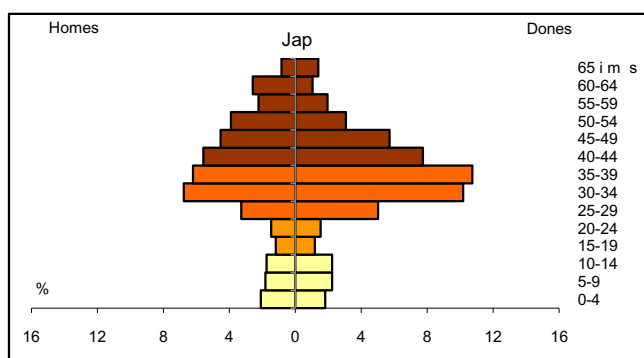
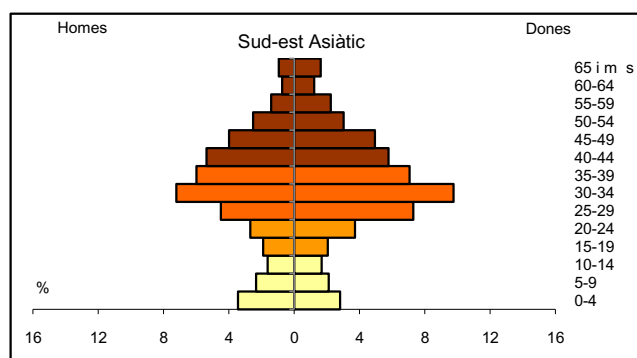
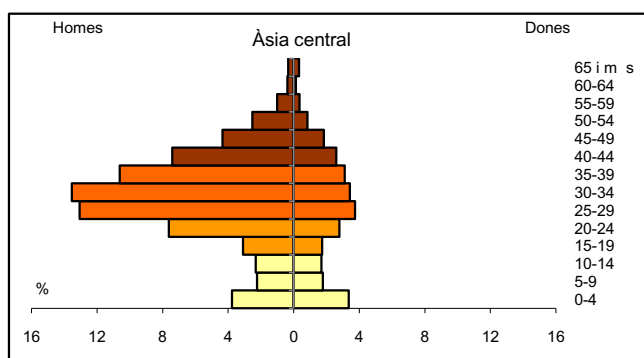

2.Perfil dels estrangers a Barcelona segons àrees geogràfiques. Gener 2011

4.Lloc de naixement

<i>Àrees geogràfiques</i>	<i>Població estrangera</i>	<i>Nascuts a Barcelona</i>	<i>Nascuts a la resta d'Espanya</i>	<i>Nascuts a l'estranger</i>
TOTAL ESTRANGERS	278.320	14.539	1.782	261.999
%	100,0	5,2	0,6	94,1
Unió Europea (dels 25)	69.561	3.775	510	65.276
%	100,0	5,4	0,7	93,8
Unió Europea (dels 15)	57.177	3.206	439	53.532
%	100,0	5,6	0,8	93,6
Resta Unió Europea	12.384	569	71	11.744
%	100,0	4,6	0,6	94,8
Europa central i oriental	12.365	710	74	11.581
%	100,0	5,7	0,6	93,7
Resta d'Europa	1.480	119	26	1.335
%	100,0	8,0	1,8	90,2
Orient mitjà	2.064	126	3	1.935
%	100,0	6,1	0,1	93,8
Àsia central	47.556	3.198	589	43.769
%	100,0	6,7	1,2	92,0
Sud-est Asiàtic	8.765	861	33	7.871
%	100,0	9,8	0,4	89,8
Japó	1.435	57	1	1.377
%	100,0	4,0	0,1	96,0
Àfrica nord i Magrib	15.959	1.961	194	13.804
%	100,0	12,3	1,2	86,5
Àfrica Subsahariana	4.072	279	57	3.736
%	100,0	6,9	1,4	91,7
Àfrica central i meridional	610	36	4	570
%	100,0	5,9	0,7	93,4
Amèrica del nord	3.813	98	25	3.690
%	100,0	2,6	0,7	96,8
Amèrica central	19.949	945	58	18.946
%	100,0	4,7	0,3	95,0
Amèrica del sud	90.306	2.352	207	87.747
%	100,0	2,6	0,2	97,2
Oceania	328	15	1	312
%	100,0	4,6	0,3	95,1
Apàtrides i països sense relació diplomàtica	57	7	0	50
%	100,0	12,3	0,0	87,7

Font: Departament d'Estadística. Ajuntament de Barcelona.

2. Perfil dels estrangers a Barcelona segons àrees geogràfiques. Gener 2011

5. Titulació acadèmica

Àrees geogràfiques	TOTAL	Sense estudis	Estudis primaris / certificat d'escolaritat / EGB	Batxillerat elemental / graduat escolar / ESO / FPI	Batxillerat superior / BUP / COU / FPII / CFGM grau mitjà	Estudis universitaris / CFGS grau superior	No consta
TOTAL ESTRANGERS	245.593	5.837	64.767	47.152	51.647	76.185	5
%	100,0	2,4	26,4	19,2	21,0	31,0	0,0
Unió Europea (dels 25)	63.732	536	5.347	7.290	16.003	34.554	2
%	100,0	0,8	8,4	11,4	25,1	54,2	0,0
Unió Europea (dels 15)	52.700	361	2.575	5.112	13.254	31.397	1
%	100,0	0,7	4,9	9,7	25,1	59,6	0,0
Resta Unió Europea	11.032	175	2.772	2.178	2.749	3.157	1
%	100,0	1,6	25,1	19,7	24,9	28,6	0,0
Europa central i oriental	10.861	188	2.849	2.066	1.981	3.777	0
%	100,0	1,7	26,2	19,0	18,2	34,8	0,0
Resta d'Europa	1.379	10	57	102	394	816	0
%	100,0	0,7	4,1	7,4	28,6	59,2	0,0
Orient mitjà	1.861	45	285	188	398	945	0
%	100,0	2,4	15,3	10,1	21,4	50,8	0,0
Àsia central	39.921	2.382	24.120	7.701	2.873	2.845	0
%	100,0	6,0	60,4	19,3	7,2	7,1	0,0
Sud-est Asiàtic	7.482	150	2.536	1.980	1.296	1.520	0
%	100,0	2,0	33,9	26,5	17,3	20,3	0,0
Japó	1.256	3	39	95	254	865	0
%	100,0	0,2	3,1	7,6	20,2	68,9	0,0
Àfrica nord i Magrib	12.989	1.173	6.434	2.289	1.779	1.313	1
%	100,0	9,0	49,5	17,6	13,7	10,1	0,0
Àfrica Subsahariana	3.583	203	1.825	863	441	251	0
%	100,0	5,7	50,9	24,1	12,3	7,0	0,0
Àfrica central i meridional	528	8	146	113	125	136	0
%	100,0	1,5	27,7	21,4	23,7	25,8	0,0
Amèrica del nord	3.467	13	75	163	608	2.607	1
%	100,0	0,4	2,2	4,7	17,5	75,2	0,0
Amèrica central	17.772	204	4.137	3.312	4.009	6.110	0
%	100,0	1,1	23,3	18,6	22,6	34,4	0,0
Amèrica del sud	80.404	922	16.902	20.955	21.405	20.219	1
%	100,0	1,1	21,0	26,1	26,6	25,1	0,0
Oceania	308	0	7	27	69	205	0
%	100,0	0,0	2,3	8,8	22,4	66,6	0,0
Apàtrides i països sense relació diplomàtica	50	0	8	8	12	22	0
%	100,0	0,0	16,0	16,0	24,0	44,0	0,0

Nota: població classificada de 16 anys i més.

Font: Departament d'Estadística. Ajuntament de Barcelona.

2. Perfil dels estrangers a Barcelona segons àrees geogràfiques. Gener 2011

6. Evolució del perfil dels estrangers

	2007	%	2008	%	2009	%	2010	%	2011	%
TOTAL ESTRANGERS	250.789		280.817		294.918		284.632		278.320	
% sobre tota la població	15,6		17,3		18,1		17,6		17,3	
Lloc de residència	250.789	100,0	280.817	100,0	294.918	100,0	284.632	100,0	278.320	100,0
1. Ciutat Vella	37.980	15,1	41.572	14,8	42.318	14,3	41.281	14,5	40.938	14,7
2. Eixample	41.893	16,7	45.825	16,3	48.205	16,3	46.823	16,5	45.777	16,4
3. Sants-Montjuïc	31.114	12,4	34.546	12,3	35.573	12,1	35.015	12,3	34.776	12,5
4. Les Corts	8.582	3,4	9.165	3,3	9.638	3,3	9.320	3,3	9.020	3,2
5. Sarrià-Sant Gervasi	15.297	6,1	16.244	5,8	17.189	5,8	16.263	5,7	15.403	5,5
6. Gràcia	16.426	6,5	18.108	6,4	19.352	6,6	18.982	6,7	17.851	6,4
7. Horta-Guinardó	18.765	7,5	21.166	7,5	22.291	7,6	21.808	7,7	21.221	7,6
8. Nou Barris	23.631	9,4	26.953	9,6	28.210	9,6	27.100	9,5	27.071	9,7
9. Sant Andreu	16.350	6,5	18.546	6,6	19.298	6,5	19.109	6,7	18.801	6,8
10. Sant Martí	29.509	11,8	33.296	11,9	35.009	11,9	34.948	12,3	34.781	12,5
no consta	11.242	4,5	15.396	5,5	17.835	6,0	13.983	4,9	12.681	4,6
Edat	250.789	100,0	280.817	100,0	294.918	100,0	284.632	100,0	278.320	100,0
Nens de 0-14 anys	27.261	10,9	30.143	10,7	31.276	10,6	31.157	10,9	30.804	11,1
Joves de 15-24 anys	35.794	14,3	39.964	14,2	40.371	13,7	36.328	12,8	34.538	12,4
Adults de 25-39 anys	127.998	51,0	144.465	51,4	152.611	51,7	146.276	51,4	141.436	50,8
Adults de 40-64 anys	54.359	21,7	60.500	21,5	64.537	21,9	64.798	22,8	65.616	23,6
Gent gran de 65 anys i més	5.377	2,1	5.745	2,0	6.123	2,1	6.073	2,1	5.926	2,1
Edat mitjana	32		32		32		32		32	
Sexe	250.789	100,0	280.817	100,0	294.918	100,0	284.632	100,0	278.320	100,0
Homes	130.776	52,1	148.039	52,7	155.886	52,9	149.519	52,5	145.980	52,5
Dones	120.013	47,9	132.778	47,3	139.032	47,1	135.113	47,5	132.336	47,5
No consta	-		-		-		-		4	0,0
Lloc de naixement	250.789	100	280.817	100,0	294.918	100,0	284.632	100,0	278.320	100,0
Barcelona	10.601	4	13.032	4,6	13.561	4,6	14.487	5,1	14.539	5,2
Resta d'Espanya	1.265	1	907	0,3	1.584	0,5	1.710	0,6	1.782	0,6
Estranger	238.923	95	266.878	95,0	279.773	94,9	268.435	94,3	261.999	94,1
Titulació acadèmica (1)							251.599	100,0	245.593	100,0
Sense estudis	-		-		-		5.786	2,3	5.837	2,4
Estudis primaris / certificat d'escolaritat / EGB	-		-		-		65.312	26,0	64.767	26,4
Bat. elemental / graduat escolar / ESO / FPI	-		-		-		48.776	19,4	47.152	19,2
Bat. superior / BUP / COU / FPII / CFGM grau mitjà	-		-		-		54.747	21,8	51.647	21,0
Estudis universitaris / CFGS grau superior	-		-		-		76.965	30,6	76.185	31,0
No consta	-		-		-		13	0,0	5	0,0

(1) població classificada de 16 anys i més.

Font: Departament d'Estadística. Ajuntament de Barcelona.

Nombre de persones de nacionalitat Estrangera 1061 Seccions Censals

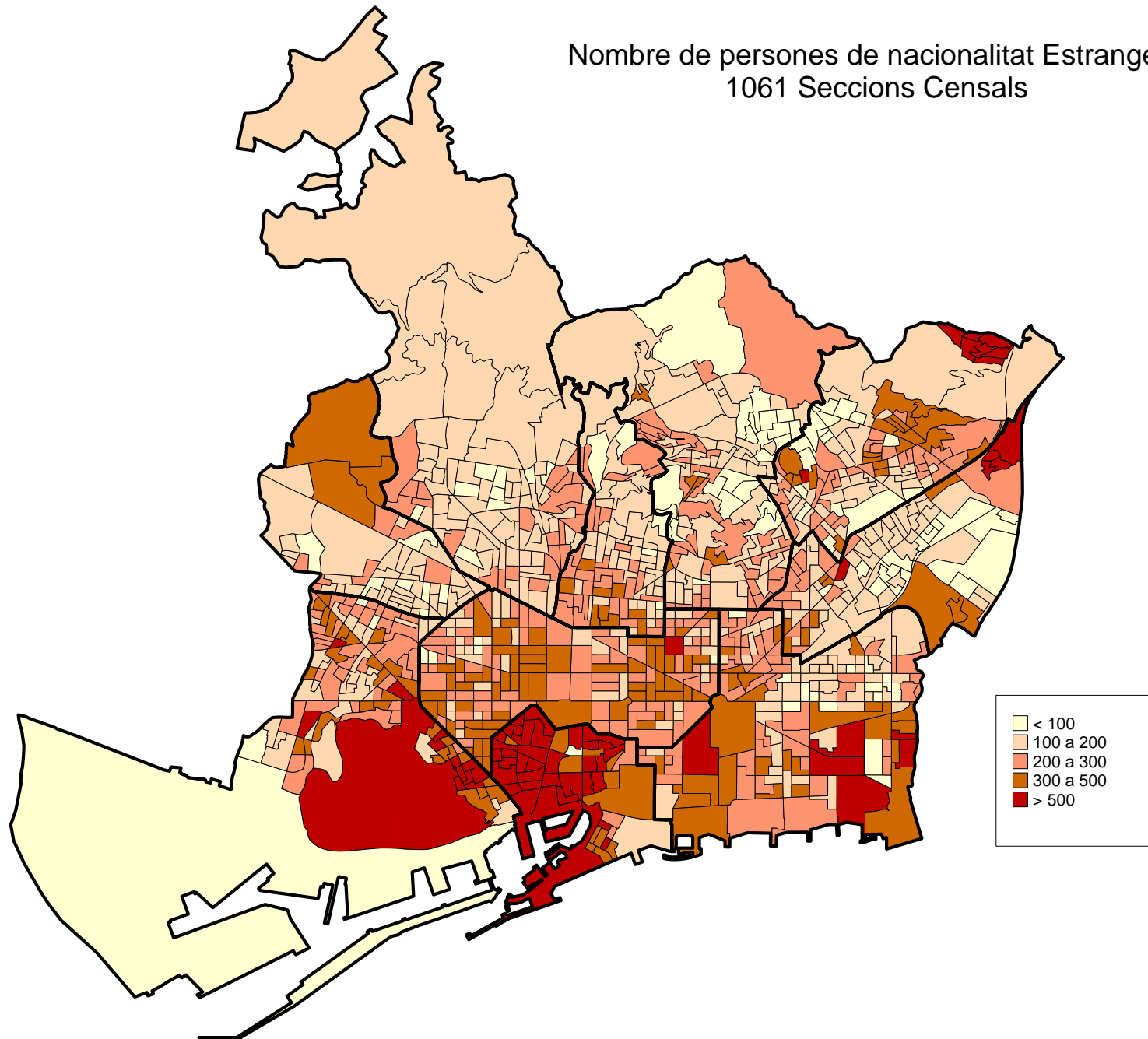

% Persones de nacionalitat Estrangera sobre total de població
1061 Seccions Censals

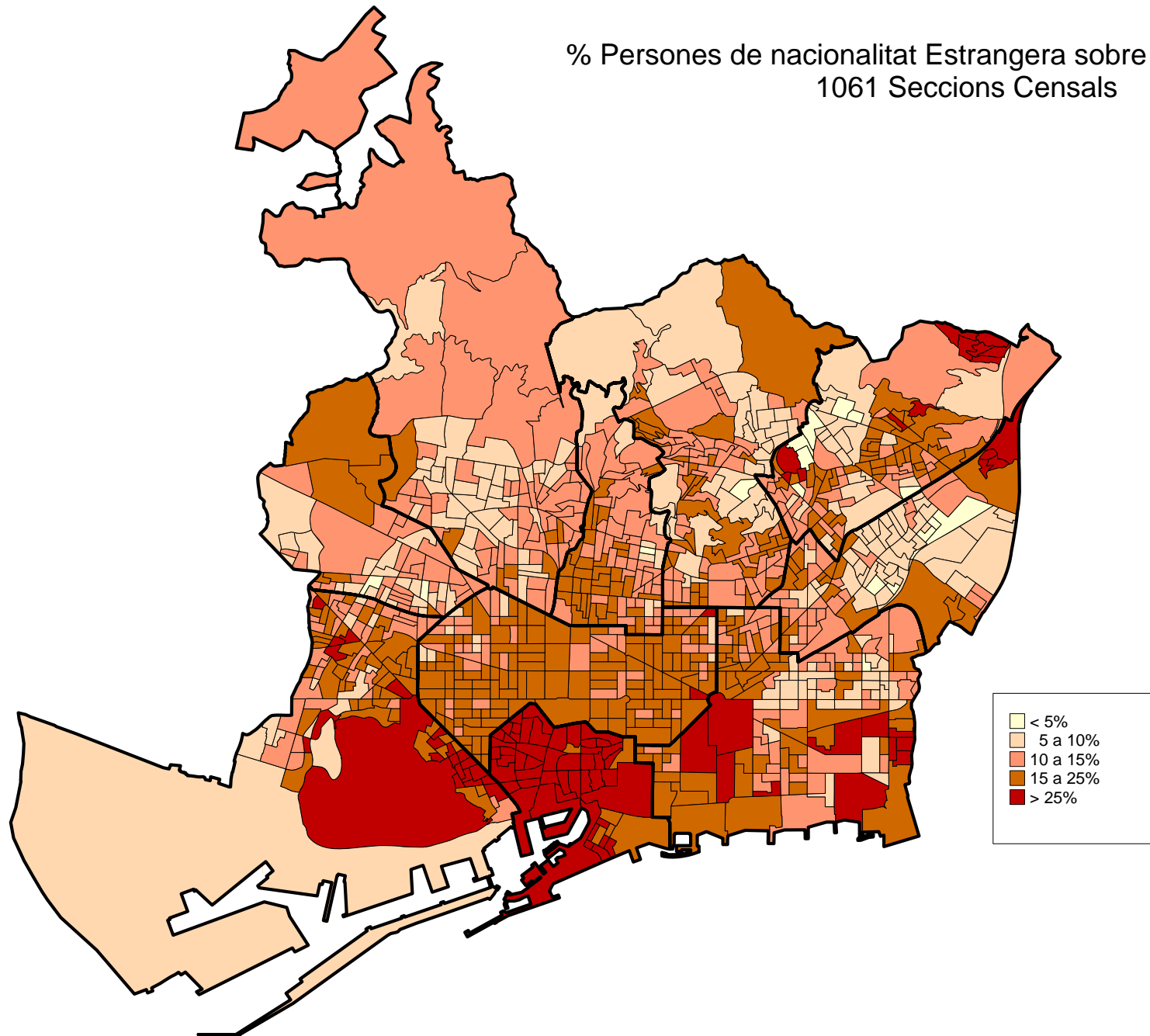

3. Perfil dels col·lectius més nombrosos a Barcelona. Gener 2011

3.Perfil dels col·lectius més nombrosos a Barcelona. Gener 2011

1.Evolució per països

<i>Nacionalitats</i>	<i>2007</i>	<i>2008</i>	<i>2009</i>	<i>2010</i>	<i>2011</i>	<i>Taxa creixement 2011-2010</i>
Pakistan	13.093	15.966	17.735	18.150	22.342	18,8
Itàlia	17.556	20.843	22.684	22.946	22.002	-4,3
Equador	25.351	22.943	22.210	20.459	17.966	-13,9
Xina	11.095	12.938	14.076	14.398	15.001	4,0
Bolívia	16.352	18.759	17.672	15.541	14.867	-4,5
Perú	14.439	15.240	15.613	14.717	13.847	-6,3
Marroc	13.348	13.998	14.402	13.916	13.659	-1,9
Colòmbia	12.436	13.032	13.521	12.962	12.612	-2,8
França	10.720	12.557	13.454	13.238	11.524	-14,9
Argentina	10.074	9.922	9.763	8.855	8.107	-9,2
Filipines	6.188	7.023	7.631	7.752	7.891	1,8
Brasil	6.985	9.006	9.662	8.070	7.178	-12,4

Font: Departament d'Estadística. Ajuntament de Barcelona.

3. Perfil dels col·lectius més nombrosos a Barcelona. Gener 2011

2. Pakistan

	2007	%	2008	%	2009	%	2010	%	2011	%
TOTAL PAKISTANESOS	13.093		15.966		17.735		18.150		22.342	
% sobre total estrangers	5,2		5,7		6,0		6,4		8,0	
Lloc de residència	13.093	100,0	15.966	100,0	17.735	100,0	18.150	100,0	22.342	100,0
1. Ciutat Vella	5.563	42,5	6.079	38,1	5.785	32,6	5.594	30,8	6.611	29,6
2. Eixample	504	3,8	585	3,7	651	3,7	692	3,8	858	3,8
3. Sants-Montjuïc	2.130	16,3	2.367	14,8	2.267	12,8	2.301	12,7	2.955	13,2
4. Les Corts	34	0,3	48	0,3	65	0,4	76	0,4	97	0,4
5. Sarrià-Sant Gervasi	11	0,1	27	0,2	76	0,4	70	0,4	80	0,4
6. Gràcia	136	1,0	163	1,0	204	1,2	221	1,2	286	1,3
7. Horta-Guinardó	283	2,2	353	2,2	444	2,5	510	2,8	699	3,1
8. Nou Barris	1.015	7,8	1.178	7,4	1.301	7,3	1.337	7,4	1.791	8,0
9. Sant Andreu	919	7,0	1.140	7,1	1.249	7,0	1.211	6,7	1.436	6,4
10. Sant Martí	2.053	15,7	2.541	15,9	2.498	14,1	2.495	13,7	3.065	13,7
no consta	445	3,4	1.485	9,3	3.195	18,0	3.643	20,1	4.464	20,0
Edat	13.093	100,0	15.966	100,0	17.735	100,0	18.150	100,0	22.342	100,0
Nens de 0-14 anys	1.277	9,8	1.553	9,7	1.740	9,8	1.865	10,3	2.970	13,3
Joves de 15-24 anys	1.629	12,4	2.015	12,6	2.279	12,9	2.399	13,2	3.203	14,3
Adults de 25-39 anys	7.466	57,0	9.093	57,0	9.957	56,1	9.768	53,8	11.305	50,6
Adults de 40-64 anys	2.683	20,5	3.247	20,3	3.700	20,9	4.065	22,4	4.806	21,5
Gent gran de 65 anys i més	38	0,3	58	0,4	59	0,3	53	0,3	58	0,3
Edat mitjana	31		31		31		31		30	
Sexe	13.093	100,0	15.966	100,0	17.735	100,0	18.150	100,0	22.342	100,0
Homes	11.483	87,7	14.053	88,0	15.530	87,6	15.730	86,7	18.542	83,0
Dones	1.610	12,3	1.913	12,0	2.205	12,4	2.420	13,3	3.799	17,0
no consta	-		-		-		-		1	-
Lloc de naixement	13.093	100	15.966	100,0	17.735	100,0	18.150	100,0	22.342	100,0
Barcelona	437	3	593	3,7	647	3,6	743	4,1	900	4,0
Resta d'Espanya	11	0	20	0,1	27	0,2	41	0,2	37	0,2
Estranger	12.645	97	15.353	96,2	17.061	96,2	17.366	95,7	21.405	95,8
Titulació acadèmica (1)							16.199	100,0	19.193	100,0
Sense estudis	-		-		-		1.108	6,8	1.410	7,3
Estudis primaris / certificat d'escolaritat / EGB	-		-		-		10.906	67,3	12.967	67,6
Bat. elemental / graduat escolar / ESO / FPI	-		-		-		2.670	16,5	3.046	15,9
Bat. superior / BUP / COU / FPII / CFGM grau mitjà	-		-		-		766	4,7	854	4,4
Estudis universitaris / CFGS grau superior	-		-		-		749	4,6	916	4,8
No consta	-		-		-		0	-	0	-
Anys d'alta al padró					17.735	100,0	18.150	100,0	22.342	100,0
Menys d'1 any	-		-		7.794	43,9	6.301	34,7	10.329	46,2
d'1 a 5 anys	-		-		8.331	47,0	9.881	54,4	9.666	43,3
de 6 a 15 anys	-		-		1.588	9,0	1.946	10,7	2.327	10,4
més de 15 anys	-		-		22	0,1	22	0,1	20	0,1

(1) població classificada de 16 anys i més.

Font: Departament d'Estadística. Ajuntament de Barcelona.

3. Perfil dels col·lectius més nombrosos a Barcelona. Gener 2011

3.Itàlia

	2007	%	2008	%	2009	%	2010	%	2011	%
TOTAL ITALIANS	17.556		20.843		22.684		22.946		22.002	
% sobre total estrangers	7,0		7,4		7,7		8,1		7,9	
Lloc de residència	17.556	100,0	20.843	100,0	22.684	100,0	22.946	100,0	22.002	100,0
1. Ciutat Vella	2.680	15,3	3.226	15,5	3.554	15,7	3.737	16,3	3.567	16,2
2. Eixample	4.290	24,4	5.087	24,4	5.538	24,4	5.524	24,1	5.340	24,3
3. Sants-Montjuïc	1.592	9,1	1.947	9,3	2.077	9,2	2.125	9,3	2.029	9,2
4. Les Corts	758	4,3	871	4,2	917	4,0	892	3,9	838	3,8
5. Sarrià-Sant Gervasi	1.812	10,3	2.030	9,7	2.064	9,1	2.042	8,9	1.901	8,6
6. Gràcia	1.858	10,6	2.248	10,8	2.453	10,8	2.503	10,9	2.413	11,0
7. Horta-Guinardó	1.122	6,4	1.293	6,2	1.435	6,3	1.513	6,6	1.399	6,4
8. Nou Barris	556	3,2	675	3,2	705	3,1	671	2,9	644	2,9
9. Sant Andreu	708	4,0	820	3,9	886	3,9	891	3,9	814	3,7
10. Sant Martí	1.929	11,0	2.415	11,6	2.687	11,8	2.891	12,6	2.849	12,9
no consta	251	1,4	231	1,1	368	1,6	157	0,7	208	0,9
Edat	17.556	100,0	20.843	100,0	22.684	100,0	22.946	100,0	22.002	100,0
Nens de 0-14 anys	1.119	6,4	1.302	6,2	1.367	6,0	1.504	6,6	1.451	6,6
Joves de 15-24 anys	1.869	10,6	2.156	10,3	2.090	9,2	1.826	8,0	1.516	6,9
Adults de 25-39 anys	10.437	59,4	12.696	60,9	14.106	62,2	14.319	62,4	13.857	63,0
Adults de 40-64 anys	3.419	19,5	3.920	18,8	4.322	19,1	4.477	19,5	4.427	20,1
Gent gran de 65 anys i més	712	4,1	769	3,7	799	3,5	820	3,6	751	3,4
Edat mitjana	34		33		34		34		34	
Sexe	17.556	100,0	20.843	100,0	22.684	100,0	22.946	100,0	22.002	100,0
Homes	9.982	56,9	11.680	56,0	12.694	56,0	12.739	55,5	12.221	55,5
Dones	7.574	43,1	9.163	44,0	9.990	44,0	10.207	44,5	9.781	44,5
Lloc de naixement	17.556	100	20.843	100,0	22.684	100,0	22.946	100,0	22.002	100,0
Barcelona	718	4	854	4,1	893	3,9	1.010	4,4	1.023	4,6
Resta d'Espanya	97	1	75	0,4	98	0,4	106	0,5	97	0,4
Estranger	16.741	95	19.914	95,5	21.693	95,6	21.830	95,1	20.882	94,9
Titulació acadèmica (1)							21.376	100,0	20.497	100,0
Sense estudis	-	-	-	-	-	-	106	0,5	102	0,5
Estudis primaris / certificat d'escolaritat / EGB	-	-	-	-	-	-	1.254	5,9	1.043	5,1
Bat. elemental / graduat escolar / ESO / FPI	-	-	-	-	-	-	2.706	12,7	2.404	11,7
Bat. superior / BUP / COU / FPII / CFGM grau mitjà	-	-	-	-	-	-	6.104	28,6	5.779	28,2
Estudis universitaris / CFGS grau superior	-	-	-	-	-	-	11.205	52,4	11.169	54,5
No consta	-	-	-	-	-	-	1	0,0	0	-
Anys d'alta al padró					22.684	100,0	22.946	100,0	22.002	100,0
Menys d'1 any	-	-	-	-	4.475	19,7	3.940	17,2	3.774	17,2
d'1 a 5 anys	-	-	-	-	11.607	51,2	11.777	51,3	11.109	50,5
de 6 a 15 anys	-	-	-	-	5.867	25,9	6.502	28,3	6.436	29,3
més de 15 anys	-	-	-	-	735	3,2	727	3,2	683	3,1

(1) població classificada de 16 anys i més.

Font: Departament d'Estadística. Ajuntament de Barcelona.

3.Perfil dels col·lectius més nombrosos a Barcelona. Gener 2011

4.Ecuador

	2007	%	2008	%	2009	%	2010	%	2011	%
TOTAL EQUATORIANS	25.351		22.943		22.210		20.459		17.966	
% sobre total estrangers	10,1		8,2		7,5		7,2		6,5	
Lloc de residència	25.351	100,0	22.943	100,0	22.210	100,0	20.459	100,0	17.966	100,0
1. Ciutat Vella	1.928	7,6	1.598	7,0	1.392	6,3	1.241	6,1	1.023	5,7
2. Eixample	2.962	11,7	2.508	10,9	2.299	10,4	2.145	10,5	1.850	10,3
3. Sants-Montjuïc	3.757	14,8	3.374	14,7	3.187	14,3	3.012	14,7	2.670	14,9
4. Les Corts	523	2,1	440	1,9	436	2,0	418	2,0	366	2,0
5. Sarrià-Sant Gervasi	549	2,2	446	1,9	420	1,9	371	1,8	330	1,8
6. Gràcia	1.157	4,6	916	4,0	885	4,0	792	3,9	687	3,8
7. Horta-Guinardó	2.743	10,8	2.591	11,3	2.599	11,7	2.304	11,3	2.076	11,6
8. Nou Barris	5.487	21,6	5.380	23,4	5.328	24,0	4.891	23,9	4.360	24,3
9. Sant Andreu	2.662	10,5	2.516	11,0	2.498	11,2	2.374	11,6	2.136	11,9
10. Sant Martí	3.520	13,9	3.126	13,6	3.121	14,1	2.830	13,8	2.405	13,4
no consta	63	0,2	48	0,2	45	0,2	81	0,4	63	0,4
Edat	25.351	100,0	22.943	100,0	22.210	100,0	20.459	100,0	17.966	100,0
Nens de 0-14 anys	4.156	16,4	3.887	16,9	3.671	16,5	3.133	15,3	2.633	14,7
Joves de 15-24 anys	3.907	15,4	3.474	15,1	3.708	16,7	3.421	16,7	3.190	17,8
Adults de 25-39 anys	11.349	44,8	9.966	43,4	9.250	41,6	8.415	41,1	7.223	40,2
Adults de 40-64 anys	5.752	22,7	5.437	23,7	5.372	24,2	5.270	25,8	4.696	26,1
Gent gran de 65 anys i més	187	0,7	179	0,8	209	0,9	220	1,1	224	1,2
Edat mitjana	30		30		30		31		31	
Sexe	25.351	100,0	22.943	100,0	22.210	100,0	20.459	100,0	17.966	100,0
Homes	11.481	45,3	10.541	45,9	10.265	46,2	9.498	46,4	8.471	47,2
Dones	13.870	54,7	12.402	54,1	11.945	53,8	10.961	53,6	9.495	52,8
Lloc de naixement	25.351	100	22.943	100,0	22.210	100,0	20.459	100,0	17.966	100,0
Barcelona	801	3	773	3,4	802	3,6	712	3,5	709	3,9
Resta d'Espanya	64	0	65	0,3	49	0,2	42	0,2	59	0,3
Estranger	24.486	97	22.105	96,3	21.359	96,2	19.705	96,3	17.198	95,7
Titulació acadèmica (1)							16.986	100,0	15.026	100,0
Sense estudis	-		-		-		367	2,2	332	2,2
Estudis primaris / certificat d'escolaritat / EGB	-		-		-		5.744	33,8	5.011	33,3
Bat. elemental / graduat escolar / ESO / FPI	-		-		-		5.421	31,9	4.925	32,8
Bat. superior / BUP / COU / FPII / CFGM grau mitjà	-		-		-		3.941	23,2	3.427	22,8
Estudis universitaris / CFGS grau superior	-		-		-		1.511	8,9	1.330	8,9
No consta	-		-		-		2	0,0	1	0,0
Anys d'alta al padró					22.210	100,0	20.459	100,0	17.966	100,0
Menys d'1 any	-		-		5.555	25,0	4.097	20,0	3.529	19,6
d'1 a 5 anys	-		-		8.195	36,9	8.699	42,5	8.306	46,2
de 6 a 15 anys	-		-		8.457	38,1	7.659	37,4	6.127	34,1
més de 15 anys	-		-		3	0,0	4	0,0	4	0,0

(1) població classificada de 16 anys i més.

Font: Departament d'Estadística. Ajuntament de Barcelona.

3.Perfil dels col·lectius més nombrosos a Barcelona. Gener 2011

5.Xina

	2007	%	2008	%	2009	%	2010	%	2011	%
TOTAL XINESOS	11.095		12.938		14.076		14.398		15.001	
% sobre total estrangers	4,4		4,6		4,8		5,1		5,4	
Lloc de residència	11.095	100,0	12.938	100,0	14.076	100,0	14.398	100,0	15.001	100,0
1. Ciutat Vella	846	7,6	844	6,5	956	6,8	902	6,3	881	5,9
2. Eixample	3.409	30,7	3.789	29,3	4.143	29,4	4.075	28,3	4.388	29,3
3. Sants-Montjuïc	1.655	14,9	1.887	14,6	2.023	14,4	2.157	15,0	2.198	14,7
4. Les Corts	252	2,3	342	2,6	369	2,6	377	2,6	387	2,6
5. Sarrià-Sant Gervasi	393	3,5	494	3,8	464	3,3	473	3,3	498	3,3
6. Gràcia	494	4,5	611	4,7	678	4,8	664	4,6	676	4,5
7. Horta-Guinardó	469	4,2	578	4,5	655	4,7	762	5,3	833	5,6
8. Nou Barris	767	6,9	888	6,9	1.075	7,6	1.091	7,6	1.149	7,7
9. Sant Andreu	919	8,3	1.184	9,2	1.214	8,6	1.331	9,2	1.361	9,1
10. Sant Martí	1.872	16,9	2.255	17,4	2.416	17,2	2.518	17,5	2.602	17,3
no consta	19	0,2	66	0,5	83	0,6	48	0,3	28	0,2
Edat	11.095	100,0	12.938	100,0	14.076	100,0	14.398	100,0	15.001	100,0
Nens de 0-14 anys	1.834	16,5	2.282	17,6	2.646	18,8	2.934	20,4	3.118	20,8
Joves de 15-24 anys	2.066	18,6	2.238	17,3	2.375	16,9	2.314	16,1	2.327	15,5
Adults de 25-39 anys	4.587	41,3	5.404	41,8	5.595	39,7	5.569	38,7	5.643	37,6
Adults de 40-64 anys	2.476	22,3	2.847	22,0	3.274	23,3	3.385	23,5	3.711	24,7
Gent gran de 65 anys i més	132	1,2	167	1,3	186	1,3	196	1,4	202	1,3
Edat mitjana	29		29		29		29		29	
Sexe	11.095	100,0	12.938	100,0	14.076	100,0	14.398	100,0	15.001	100,0
Homes	5.965	53,8	6.921	53,5	7.334	52,1	7.401	51,4	7.628	50,8
Dones	5.130	46,2	6.017	46,5	6.742	47,9	6.997	48,6	7.373	49,2
Lloc de naixement	11.095	100	12.938	100,0	14.076	100,0	14.398	100,0	15.001	100,0
Barcelona	960	9	1.178	9,1	1.356	9,6	1.600	11,1	1.780	11,9
Resta d'Espanya	235	2	338	2,6	388	2,8	464	3,2	510	3,4
Estranger	9.900	89	11.422	88,3	12.332	87,6	12.334	85,7	12.711	84,7
Titulació acadèmica (1)							11.325	100,0	11.705	100,0
Sense estudis	-	-	-	-	-	-	469	4,1	483	4,1
Estudis primaris / certificat d'escolaritat / EGB	-	-	-	-	-	-	5.932	52,4	6.087	52,0
Bat. elemental / graduat escolar / ESO / FPI	-	-	-	-	-	-	2.691	23,8	2.851	24,4
Bat. superior / BUP / COU / FPII / CFGM grau mitjà	-	-	-	-	-	-	1.364	12,0	1.358	11,6
Estudis universitaris / CFGS grau superior	-	-	-	-	-	-	869	7,7	926	7,9
No consta	-	-	-	-	-	-	0	-	0	-
Anys d'alta al padró					14.076	100,0	14.398	100,0	15.001	100,0
Menys d'1 any	-	-	-	-	5.844	41,5	4.904	34,1	4.771	31,8
d'1 a 5 anys	-	-	-	-	6.601	46,9	7.447	51,7	7.896	52,6
de 6 a 15 anys	-	-	-	-	1.592	11,3	2.009	14,0	2.300	15,3
més de 15 anys	-	-	-	-	39	0,3	38	0,3	34	0,2

(1) població classificada de 16 anys i més.

Font: Departament d'Estadística. Ajuntament de Barcelona.

3. Perfil dels col·lectius més nombrosos a Barcelona. Gener 2011

6. Bolívia

	2007	%	2008	%	2009	%	2010	%	2011	%
TOTAL BOLIVIANOS	16.352		18.759		17.672		15.541		14.867	
% sobre total estrangers	6,5		6,7		6,0		5,5		5,3	
Lloc de residència	16.352	100,0	18.759	100,0	17.672	100,0	15.541	100,0	14.867	100,0
1. Ciutat Vella	1.116	6,8	1.326	7,1	1.186	6,7	1.059	6,8	1.004	6,8
2. Eixample	1.476	9,0	1.729	9,2	1.885	10,7	1.793	11,5	1.877	12,6
3. Sants-Montjuïc	1.722	10,5	2.033	10,8	2.064	11,7	2.039	13,1	2.057	13,8
4. Les Corts	312	1,9	384	2,0	406	2,3	394	2,5	415	2,8
5. Sarrià-Sant Gervasi	641	3,9	662	3,5	793	4,5	718	4,6	693	4,7
6. Gràcia	751	4,6	906	4,8	969	5,5	939	6,0	793	5,3
7. Horta-Guinardó	1.572	9,6	1.912	10,2	1.852	10,5	1.808	11,6	1.726	11,6
8. Nou Barris	2.501	15,3	2.927	15,6	2.939	16,6	2.818	18,1	2.694	18,1
9. Sant Andreu	1.093	6,7	1.389	7,4	1.405	8,0	1.366	8,8	1.391	9,4
10. Sant Martí	1.451	8,9	1.729	9,2	1.822	10,3	1.717	11,0	1.715	11,5
no consta	3.717	22,7	3.762	20,1	2.351	13,3	890	5,7	502	3,4
Edat	16.352	100,0	18.759	100,0	17.672	100,0	15.541	100,0	14.867	100,0
Nens de 0-14 anys	1.926	11,8	2.136	11,4	2.008	11,4	1.814	11,7	1.733	11,7
Joves de 15-24 anys	3.080	18,8	3.268	17,4	2.629	14,9	1.934	12,4	1.574	10,6
Adults de 25-39 anys	8.447	51,7	9.912	52,8	9.510	53,8	8.467	54,5	8.162	54,9
Adults de 40-64 anys	2.842	17,4	3.376	18,0	3.454	19,5	3.269	21,0	3.337	22,4
Gent gran de 65 anys i més	57	0,3	67	0,4	71	0,4	57	0,4	61	0,4
Edat mitjana	29		30		30		31		31	
Sexe	16.352	100,0	18.759	100,0	17.672	100,0	15.541	100,0	14.867	100,0
Homes	6.519	39,9	7.641	40,7	7.065	40,0	6.038	38,9	5.742	38,6
Dones	9.833	60,1	11.118	59,3	10.607	60,0	9.503	61,1	9.125	61,4
Lloc de naixement	16.352	100	18.759	100,0	17.672	100,0	15.541	100,0	14.867	100,0
Barcelona	323	2	473	2,5	479	2,7	426	2,7	409	2,8
Resta d'Espanya	30	0	45	0,2	52	0,3	45	0,3	44	0,3
Estranger	15.999	98	18.241	97,2	17.141	97,0	15.070	97,0	14.414	97,0
Titulació acadèmica (1)							13.621	100,0	13.012	100,0
Sense estudis	-	-	-	-	-	-	170	1,2	161	1,2
Estudis primaris / certificat d'escolaritat / EGB	-	-	-	-	-	-	4.265	31,3	4.002	30,8
Bat. elemental / graduat escolar / ESO / FPI	-	-	-	-	-	-	3.817	28,0	3.643	28,0
Bat. superior / BUP / COU / FPII / CFGM grau mitjà	-	-	-	-	-	-	3.582	26,3	3.459	26,6
Estudis universitaris / CFGS grau superior	-	-	-	-	-	-	1.787	13,1	1.747	13,4
No consta	-	-	-	-	-	-	0	-	0	-
Anys d'alta al padró					17.672	100,0	15.541	100,0	14.867	100,0
Menys d'1 any	-	-	-	-	4.052	22,9	3.686	23,7	2.993	20,1
d'1 a 5 anys	-	-	-	-	12.353	69,9	9.711	62,5	9.228	62,1
de 6 a 15 anys	-	-	-	-	1.264	7,2	2.141	13,8	2.644	17,8
més de 15 anys	-	-	-	-	3	0,0	3	0,0	2	0,0

(1) població classificada de 16 anys i més.

Font: Departament d'Estadística. Ajuntament de Barcelona.

3. Perfil dels col·lectius més nombrosos a Barcelona. Gener 2011

7. Perú

	2007	%	2008	%	2009	%	2010	%	2011	%
TOTAL PERUANS	14.439		15.240		15.613		14.717		13.847	
% sobre total estrangers	5,8		5,4		5,3		5,2		5,0	
Lloc de residència	14.439	100,0	15.240	100,0	15.613	100,0	14.717	100,0	13.847	100,0
1. Ciutat Vella	528	3,7	595	3,9	578	3,7	517	3,5	470	3,4
2. Eixample	2.730	18,9	2.761	18,1	2.690	17,2	2.511	17,1	2.487	18,0
3. Sants-Montjuïc	2.154	14,9	2.191	14,4	2.211	14,2	2.099	14,3	1.927	13,9
4. Les Corts	455	3,2	506	3,3	517	3,3	514	3,5	480	3,5
5. Sarrià-Sant Gervasi	651	4,5	663	4,4	688	4,4	633	4,3	600	4,3
6. Gràcia	894	6,2	885	5,8	913	5,8	777	5,3	760	5,5
7. Horta-Guinardó	1.526	10,6	1.693	11,1	1.760	11,3	1.698	11,5	1.606	11,6
8. Nou Barris	1.568	10,9	1.738	11,4	1.852	11,9	1.804	12,3	1.705	12,3
9. Sant Andreu	1.838	12,7	2.030	13,3	2.061	13,2	1.946	13,2	1.814	13,1
10. Sant Martí	2.020	14,0	2.093	13,7	2.220	14,2	2.099	14,3	1.919	13,9
no consta	75	0,5	85	0,6	123	0,8	119	0,8	79	0,6
Edat	14.439	100,0	15.240	100,0	15.613	100,0	14.717	100,0	13.847	100,0
Nens de 0-14 anys	1.501	10,4	1.544	10,1	1.588	10,2	1.397	9,5	1.236	8,9
Joves de 15-24 anys	1.880	13,0	2.024	13,3	2.086	13,4	1.872	12,7	1.706	12,3
Adults de 25-39 anys	6.370	44,1	6.712	44,0	6.914	44,3	6.574	44,7	6.194	44,7
Adults de 40-64 anys	4.153	28,8	4.379	28,7	4.401	28,2	4.275	29,0	4.143	29,9
Gent gran de 65 anys i més	535	3,7	581	3,8	624	4,0	599	4,1	568	4,1
Edat mitjana	34		34		34		35		35	
Sexe	14.439	100,0	15.240	100,0	15.613	100,0	14.717	100,0	13.847	100,0
Homes	6.506	45,1	6.999	45,9	7.279	46,6	6.833	46,4	6.440	46,5
Dones	7.933	54,9	8.241	54,1	8.334	53,4	7.884	53,6	7.407	53,5
Lloc de naixement	14.439	100	15.240	100,0	15.613	100,0	14.717	100,0	13.847	100,0
Barcelona	337	2	379	2,5	420	2,7	377	2,6	320	2,3
Resta d'Espanya	17	0	16	0,1	9	0,1	13	0,1	14	0,1
Estranger	14.085	98	14.845	97,4	15.184	97,3	14.327	97,4	13.513	97,6
Titulació acadèmica (1)							13.169	100,0	12.481	100,0
Sense estudis	-	-	-	-	-	-	135	1,0	129	1,0
Estudis primaris / certificat d'escolaritat / EGB	-	-	-	-	-	-	2.360	17,9	2.190	17,5
Bat. elemental / graduat escolar / ESO / FPI	-	-	-	-	-	-	3.773	28,7	3.613	28,9
Bat. superior / BUP / COU / FPII / CFGM grau mitjà	-	-	-	-	-	-	3.686	28,0	3.429	27,5
Estudis universitaris / CFGS grau superior	-	-	-	-	-	-	3.215	24,4	3.120	25,0
No consta	-	-	-	-	-	-	0	-	0	-
Anys d'alta al padró					15.613	100,0	14.717	100,0	13.847	100,0
Menys d'1 any	-	-	-	-	4.827	30,9	3.488	23,7	3.115	22,5
d'1 a 5 anys	-	-	-	-	7.924	50,8	8.104	55,1	7.647	55,2
de 6 a 15 anys	-	-	-	-	2.812	18,0	3.073	20,9	3.030	21,9
més de 15 anys	-	-	-	-	50	0,3	52	0,4	55	0,4

(1) població classificada de 16 anys i més.

Font: Departament d'Estadística. Ajuntament de Barcelona.

3.Perfil dels col·lectius més nombrosos a Barcelona. Gener 2011

8.Marroc

	2007	%	2008	%	2009	%	2010	%	2011	%
TOTAL MARROQUINS	13.348		13.998		14.402		13.916		13.659	
% sobre total estrangers	5,3		5,0		4,9		4,9		4,9	
Lloc de residència	13.348	100,0	13.998	100,0	14.402	100,0	13.916	100,0	13.659	100,0
1. Ciutat Vella	3.648	27,3	3.601	25,7	3.487	24,2	3.198	23,0	3.044	22,3
2. Eixample	1.066	8,0	1.127	8,1	1.109	7,7	1.027	7,4	1.015	7,4
3. Sants-Montjuïc	2.221	16,6	2.380	17,0	2.372	16,5	2.258	16,2	2.250	16,5
4. Les Corts	140	1,0	141	1,0	138	1,0	146	1,0	158	1,2
5. Sarrià-Sant Gervasi	239	1,8	240	1,7	272	1,9	263	1,9	245	1,8
6. Gràcia	504	3,8	521	3,7	540	3,7	517	3,7	496	3,6
7. Horta-Guinardó	764	5,7	905	6,5	990	6,9	973	7,0	976	7,1
8. Nou Barris	1.280	9,6	1.446	10,3	1.586	11,0	1.609	11,6	1.619	11,9
9. Sant Andreu	1.242	9,3	1.323	9,5	1.334	9,3	1.374	9,9	1.365	10,0
10. Sant Martí	1.725	12,9	1.833	13,1	1.922	13,3	1.855	13,3	1.843	13,5
no consta	519	3,9	481	3,4	652	4,5	696	5,0	648	4,7
Edat	13.348	100,0	13.998	100,0	14.402	100,0	13.916	100,0	13.659	100,0
Nens de 0-14 anys	2.137	16,0	2.335	16,7	2.450	17,0	2.537	18,2	2.493	18,3
Joves de 15-24 anys	2.334	17,5	2.312	16,5	2.348	16,3	2.047	14,7	1.903	13,9
Adults de 25-39 anys	5.965	44,7	6.259	44,7	6.393	44,4	6.016	43,2	5.793	42,4
Adults de 40-64 anys	2.675	20,0	2.831	20,2	2.941	20,4	3.011	21,6	3.155	23,1
Gent gran de 65 anys i més	237	1,8	261	1,9	270	1,9	305	2,2	315	2,3
Edat mitjana	29		29		29		29		30	
Sexe	13.348	100,0	13.998	100,0	14.402	100,0	13.916	100,0	13.659	100,0
Homes	8.349	62,5	8.702	62,2	8.783	61,0	8.301	59,7	8.038	58,8
Dones	4.999	37,5	5.296	37,8	5.619	39,0	5.615	40,3	5.621	41,2
Lloc de naixement	13.348	100	13.998	100,0	14.402	100,0	13.916	100,0	13.659	100,0
Barcelona	1.274	10	1.463	10,5	1.552	10,8	1.698	12,2	1.716	12,6
Resta d'Espanya	110	1	146	1,0	158	1,1	160	1,1	181	1,3
Estranger	11.964	90	12.389	88,5	12.692	88,1	12.058	86,6	11.762	86,1
Titulació acadèmica (1)							11.252	100,0	11.064	100,0
Sense estudis	-	-	-	-	-	-	1.187	10,5	1.109	10,0
Estudis primaris / certificat d'escolaritat / EGB	-	-	-	-	-	-	5.912	52,5	5.763	52,1
Bat. elemental / graduat escolar / ESO / FPI	-	-	-	-	-	-	1.861	16,5	1.911	17,3
Bat. superior / BUP / COU / FPII / CFGM grau mitjà	-	-	-	-	-	-	1.452	12,9	1.410	12,7
Estudis universitaris / CFGS grau superior	-	-	-	-	-	-	839	7,5	870	7,9
No consta	-	-	-	-	-	-	1	0,0	1	0,0
Anys d'alta al padró					14.402	100,0	13.916	100,0	13.659	100,0
Menys d'1 any	-	-	-	-	4.190	29,1	3.312	23,8	3.264	23,9
d'1 a 5 anys	-	-	-	-	6.466	44,9	6.656	47,8	6.391	46,8
de 6 a 15 anys	-	-	-	-	3.512	24,4	3.693	26,5	3.781	27,7
més de 15 anys	-	-	-	-	234	1,6	255	1,8	223	1,6

(1) població classificada de 16 anys i més.

Font: Departament d'Estadística. Ajuntament de Barcelona.

3. Perfil dels col·lectius més nombrosos a Barcelona. Gener 2011

9. Colòmbia

	2007	%	2008	%	2009	%	2010	%	2011	%
TOTAL COLOMBIANS	12.436		13.032		13.521		12.962		12.612	
% sobre total estrangers	5,0		4,6		4,6		4,6		4,5	
Lloc de residència	12.436	100,0	13.032	100,0	13.521	100,0	12.962	100,0	12.612	100,0
1. Ciutat Vella	866	7,0	811	6,2	842	6,2	834	6,4	829	6,6
2. Eixample	2.186	17,6	2.330	17,9	2.377	17,6	2.263	17,5	2.325	18,4
3. Sants-Montjuïc	1.868	15,0	1.985	15,2	2.012	14,9	1.948	15,0	1.833	14,5
4. Les Corts	545	4,4	538	4,1	557	4,1	538	4,2	542	4,3
5. Sarrià-Sant Gervasi	684	5,5	681	5,2	713	5,3	605	4,7	563	4,5
6. Gràcia	869	7,0	854	6,6	891	6,6	838	6,5	831	6,6
7. Horta-Guinardó	1.462	11,8	1.590	12,2	1.660	12,3	1.607	12,4	1.505	11,9
8. Nou Barris	1.259	10,1	1.315	10,1	1.390	10,3	1.282	9,9	1.294	10,3
9. Sant Andreu	968	7,8	1.048	8,0	1.121	8,3	1.104	8,5	1.034	8,2
10. Sant Martí	1.662	13,4	1.790	13,7	1.860	13,8	1.867	14,4	1.789	14,2
no consta	67	0,5	90	0,7	98	0,7	76	0,6	67	0,5
Edat	12.436	100,0	13.032	100,0	13.521	100,0	12.962	100,0	12.612	100,0
Nens de 0-14 anys	1.267	10,2	1.306	10,0	1.264	9,3	1.112	8,6	989	7,8
Joves de 15-24 anys	1.652	13,3	1.824	14,0	1.934	14,3	1.818	14,0	1.808	14,3
Adults de 25-39 anys	6.373	51,2	6.640	51,0	6.913	51,1	6.694	51,6	6.529	51,8
Adults de 40-64 anys	2.951	23,7	3.039	23,3	3.165	23,4	3.108	24,0	3.051	24,2
Gent gran de 65 anys i més	193	1,6	223	1,7	245	1,8	230	1,8	235	1,9
Edat mitjana	32		32		32		32		33	
Sexe	12.436	100,0	13.032	100,0	13.521	100,0	12.962	100,0	12.612	100,0
Homes	5.755	46,3	6.038	46,3	6.255	46,3	6.012	46,4	5.838	46,3
Dones	6.681	53,7	6.994	53,7	7.266	53,7	6.950	53,6	6.774	53,7
Lloc de naixement	12.436	100	13.032	100,0	13.521	100,0	12.962	100,0	12.612	100,0
Barcelona	249	2	293	2,2	316	2,3	265	2,0	231	1,8
Resta d'Espanya	20	0	18	0,1	19	0,1	19	0,1	28	0,2
Estranger	12.167	98	12.721	97,6	13.186	97,5	12.678	97,8	12.353	97,9
Titulació acadèmica (1)							11.708	100,0	11.502	100,0
Sense estudis	-	-	-	-	-	-	122	1,0	106	0,9
Estudis primaris / certificat d'escolaritat / EGB	-	-	-	-	-	-	1.981	16,9	1.805	15,7
Bat. elemental / graduat escolar / ESO / FPI	-	-	-	-	-	-	2.313	19,8	2.268	19,7
Bat. superior / BUP / COU / FPII / CFGM grau mitjà	-	-	-	-	-	-	3.498	29,9	3.346	29,1
Estudis universitaris / CFGS grau superior	-	-	-	-	-	-	3.794	32,4	3.977	34,6
No consta	-	-	-	-	-	-	0	-	0	-
Anys d'alta al padró					13.521	100,0	12.962	100,0	12.612	100,0
Menys d'1 any	-	-	-	-	4.139	30,6	3.558	27,4	3.529	28,0
d'1 a 5 anys	-	-	-	-	6.461	47,8	6.594	50,9	6.643	52,7
de 6 a 15 anys	-	-	-	-	2.891	21,4	2.780	21,4	2.412	19,1
més de 15 anys	-	-	-	-	30	0,2	30	0,2	28	0,2

(1) població classificada de 16 anys i més.

Font: Departament d'Estadística. Ajuntament de Barcelona.

3.Perfil dels col·lectius més nombrosos a Barcelona. Gener 2011

10.França

	2007	%	2008	%	2009	%	2010	%	2011	%
TOTAL FRANCESOS	10.720		12.557		13.454		13.238		11.524	
% sobre total estrangers	4,3		4,5		4,6		4,7		4,1	
Lloc de residència	10.720	100,0	12.557	100,0	13.454	100,0	13.238	100,0	11.524	100,0
1. Ciutat Vella	1.580	14,7	1.944	15,5	2.165	16,1	2.133	16,1	1.835	15,9
2. Eixample	2.564	23,9	3.040	24,2	3.206	23,8	3.109	23,5	2.705	23,5
3. Sants-Montjuïc	907	8,5	1.113	8,9	1.218	9,1	1.277	9,6	1.098	9,5
4. Les Corts	799	7,5	876	7,0	934	6,9	901	6,8	757	6,6
5. Sarrià-Sant Gervasi	1.791	16,7	1.960	15,6	2.008	14,9	1.945	14,7	1.718	14,9
6. Gràcia	1.089	10,2	1.296	10,3	1.403	10,4	1.376	10,4	1.183	10,3
7. Horta-Guinardó	490	4,6	566	4,5	607	4,5	583	4,4	510	4,4
8. Nou Barris	199	1,9	234	1,9	247	1,8	232	1,8	197	1,7
9. Sant Andreu	246	2,3	293	2,3	318	2,4	308	2,3	274	2,4
10. Sant Martí	984	9,2	1.160	9,2	1.255	9,3	1.329	10,0	1.195	10,4
no consta	71	0,7	75	0,6	93	0,7	45	0,3	52	0,5
Edat	10.720	100,0	12.557	100,0	13.454	100,0	13.238	100,0	11.524	100,0
Nens de 0-14 anys	1.046	9,8	1.236	9,8	1.353	10,1	1.506	11,4	1.297	11,3
Joves de 15-24 anys	1.268	11,8	1.549	12,3	1.519	11,3	1.261	9,5	1.033	9,0
Adults de 25-39 anys	5.854	54,6	6.966	55,5	7.556	56,2	7.386	55,8	6.393	55,5
Adults de 40-64 anys	2.092	19,5	2.339	18,6	2.544	18,9	2.606	19,7	2.367	20,5
Gent gran de 65 anys i més	460	4,3	467	3,7	482	3,6	479	3,6	434	3,8
Edat mitjana	33		32		32		32		33	
Sexe	10.720	100,0	12.557	100,0	13.454	100,0	13.238	100,0	11.524	100,0
Homes	5.364	50,0	6.321	50,3	6.716	49,9	6.616	50,0	5.762	50,0
Dones	5.356	50,0	6.236	49,7	6.738	50,1	6.622	50,0	5.762	50,0
Lloc de naixement	10.720	100	12.557	100,0	13.454	100,0	13.238	100,0	11.524	100,0
Barcelona	611	6	706	5,6	768	5,7	852	6,4	778	6,8
Resta d'Espanya	143	1	131	1,0	135	1,0	136	1,0	116	1,0
Estranger	9.966	93	11.720	93,3	12.551	93,3	12.250	92,5	10.630	92,2
Titulació acadèmica (1)							11.678	100,0	10.186	100,0
Sense estudis	-	-	-	-	-	-	121	1,0	83	0,8
Estudis primaris / certificat d'escolaritat / EGB	-	-	-	-	-	-	500	4,3	389	3,8
Bat. elemental / graduat escolar / ESO / FPI	-	-	-	-	-	-	932	8,0	705	6,9
Bat. superior / BUP / COU / FPII / CFGM grau mitjà	-	-	-	-	-	-	2.747	23,5	2.264	22,2
Estudis universitaris / CFGS grau superior	-	-	-	-	-	-	7.376	63,2	6.745	66,2
No consta	-	-	-	-	-	-	2	0,0	0	-
Anys d'alta al padró					13.454	100,0	13.238	100,0	11.524	100,0
Menys d'1 any	-	-	-	-	2.224	16,5	1.955	14,8	1.850	16,1
d'1 a 5 anys	-	-	-	-	6.916	51,4	6.670	50,4	5.736	49,8
de 6 a 15 anys	-	-	-	-	3.765	28,0	4.084	30,9	3.475	30,2
més de 15 anys	-	-	-	-	549	4,1	529	4,0	463	4,0

(1) població classificada de 16 anys i més.

Font: Departament d'Estadística. Ajuntament de Barcelona.

3.Perfil dels col·lectius més nombrosos a Barcelona. Gener 2011

11.Argentina

	2007	%	2008	%	2009	%	2010	%	2011	%
TOTAL ARGENTINS	10.074		9.922		9.763		8.855		8.107	
% sobre total estrangers	4,0		3,5		3,3		3,1		2,9	
Lloc de residència	10.074	100,0	9.922	100,0	9.763	100,0	8.855	100,0	8.107	100,0
1. Ciutat Vella	1.184	11,8	1.175	11,8	1.194	12,2	1.055	11,9	936	11,5
2. Eixample	2.009	19,9	2.005	20,2	1.932	19,8	1.813	20,5	1.630	20,1
3. Sants-Montjuïc	1.056	10,5	1.117	11,3	1.095	11,2	916	10,3	885	10,9
4. Les Corts	416	4,1	343	3,5	344	3,5	328	3,7	315	3,9
5. Sarrià-Sant Gervasi	615	6,1	598	6,0	553	5,7	510	5,8	468	5,8
6. Gràcia	954	9,5	935	9,4	925	9,5	852	9,6	793	9,8
7. Horta-Guinardó	1.062	10,5	993	10,0	981	10,0	917	10,4	847	10,4
8. Nou Barris	620	6,2	640	6,5	644	6,6	606	6,8	578	7,1
9. Sant Andreu	564	5,6	535	5,4	515	5,3	481	5,4	442	5,5
10. Sant Martí	1.344	13,3	1.332	13,4	1.352	13,8	1.230	13,9	1.128	13,9
no consta	250	2,5	249	2,5	228	2,3	147	1,7	85	1,0
Edat	10.074	100,0	9.922	100,0	9.763	100,0	8.855	100,0	8.107	100,0
Nens de 0-14 anys	994	9,9	961	9,7	943	9,7	834	9,4	718	8,9
Joves de 15-24 anys	893	8,9	811	8,2	784	8,0	680	7,7	606	7,5
Adults de 25-39 anys	5.643	56,0	5.661	57,1	5.565	57,0	5.007	56,5	4.562	56,3
Adults de 40-64 anys	2.148	21,3	2.126	21,4	2.111	21,6	2.009	22,7	1.877	23,2
Gent gran de 65 anys i més	396	3,9	363	3,7	360	3,7	325	3,7	344	4,2
Edat mitjana	33		34		34		34		35	
Sexe	10.074	100,0	9.922	100,0	9.763	100,0	8.855	100,0	8.107	100,0
Homes	5.213	51,7	5.100	51,4	5.083	52,1	4.540	51,3	4.144	51,1
Dones	4.861	48,3	4.822	48,6	4.680	47,9	4.315	48,7	3.963	48,9
Lloc de naixement	10.074	100	9.922	100,0	9.763	100,0	8.855	100,0	8.107	100,0
Barcelona	214	2	246	2,5	264	2,7	229	2,6	191	2,4
Resta d'Espanya	13	0	12	0,1	10	0,1	13	0,1	12	0,1
Estranger	9.847	98	9.664	97,4	9.489	97,2	8.613	97,3	7.904	97,5
Titulació acadèmica (1)							7.976	100,0	7.336	100,0
Sense estudis	-	-	-	-	-	-	62	0,8	52	0,7
Estudis primaris / certificat d'escolaritat / EGB	-	-	-	-	-	-	945	11,8	829	11,3
Bat. elemental / graduat escolar / ESO / FPI	-	-	-	-	-	-	1.870	23,4	1.713	23,4
Bat. superior / BUP / COU / FPII / CFGM grau mitjà	-	-	-	-	-	-	2.356	29,5	2.193	29,9
Estudis universitaris / CFGS grau superior	-	-	-	-	-	-	2.743	34,4	2.549	34,7
No consta	-	-	-	-	-	-	0	-	0	-
Anys d'alta al padró					9.763	100,0	8.855	100,0	8.107	100,0
Menys d'1 any	-	-	-	-	2.352	24,1	1.836	20,7	1.598	19,7
d'1 a 5 anys	-	-	-	-	5.069	51,9	4.544	51,3	4.046	49,9
de 6 a 15 anys	-	-	-	-	2.253	23,1	2.396	27,1	2.392	29,5
més de 15 anys	-	-	-	-	89	0,9	79	0,9	71	0,9

(1) població classificada de 16 anys i més.

Font: Departament d'Estadística. Ajuntament de Barcelona.

3. Perfil dels col·lectius més nombrosos a Barcelona. Gener 2011

12. Filipines

	2007	%	2008	%	2009	%	2010	%	2011	%
TOTAL FILIPINS	6.188		7.023		7.631		7.752		7.891	
% sobre total estrangers	2,5		2,5		2,6		2,7		2,8	
Lloc de residència	6.188	100,0	7.023	100,0	7.631	100,0	7.752	100,0	7.891	100,0
1. Ciutat Vella	3.754	60,7	4.239	60,4	4.486	58,8	4.521	58,3	4.548	57,6
2. Eixample	782	12,6	763	10,9	843	11,0	934	12,0	952	12,1
3. Sants-Montjuïc	1.074	17,4	1.371	19,5	1.528	20,0	1.544	19,9	1.571	19,9
4. Les Corts	48	0,8	57	0,8	64	0,8	63	0,8	67	0,8
5. Sarrià-Sant Gervasi	213	3,4	234	3,3	307	4,0	280	3,6	311	3,9
6. Gràcia	68	1,1	72	1,0	87	1,1	80	1,0	83	1,1
7. Horta-Guinardó	58	0,9	51	0,7	63	0,8	53	0,7	65	0,8
8. Nou Barris	44	0,7	56	0,8	61	0,8	60	0,8	65	0,8
9. Sant Andreu	54	0,9	57	0,8	48	0,6	59	0,8	66	0,8
10. Sant Martí	91	1,5	122	1,7	136	1,8	139	1,8	150	1,9
no consta	2	0,0	1	0,0	8	0,1	19	0,2	13	0,2
Edat	6.188	100,0	7.023	100,0	7.631	100,0	7.752	100,0	7.891	100,0
Nens de 0-14 anys	940	15,2	1.079	15,4	1.130	14,8	1.174	15,1	1.155	14,6
Joves de 15-24 anys	562	9,1	729	10,4	900	11,8	843	10,9	785	9,9
Adults de 25-39 anys	2.703	43,7	2.959	42,1	3.175	41,6	3.190	41,2	3.228	40,9
Adults de 40-64 anys	1.832	29,6	2.065	29,4	2.221	29,1	2.336	30,1	2.512	31,8
Gent gran de 65 anys i més	151	2,4	191	2,7	205	2,7	209	2,7	211	2,7
Edat mitjana	33		32		32		33		33	
Sexe	6.188	100,0	7.023	100,0	7.631	100,0	7.752	100,0	7.891	100,0
Homes	2.833	45,8	3.233	46,0	3.519	46,1	3.566	46,0	3.593	45,5
Dones	3.355	54,2	3.790	54,0	4.112	53,9	4.186	54,0	4.298	54,5
Lloc de naixement	6.188	100	7.023	100,0	7.631	100,0	7.752	100,0	7.891	100,0
Barcelona	665	11	752	10,7	794	10,4	856	11,0	819	10,4
Resta d'Espanya	21	0	29	0,4	29	0,4	25	0,3	27	0,3
Estranger	5.502	89	6.242	88,9	6.808	89,2	6.871	88,6	7.045	89,3
Titulació acadèmica (1)							6.532	100,0	6.686	100,0
Sense estudis	-	-	-	-	-	-	129	2,0	134	2,0
Estudis primaris / certificat d'escolaritat / EGB	-	-	-	-	-	-	2.342	35,9	2.436	36,4
Bat. elemental / graduat escolar / ESO / FPI	-	-	-	-	-	-	1.826	28,0	1.882	28,1
Bat. superior / BUP / COU / FPII / CFGM grau mitjà	-	-	-	-	-	-	1.152	17,6	1.143	17,1
Estudis universitaris / CFGS grau superior	-	-	-	-	-	-	1.083	16,6	1.091	16,3
No consta	-	-	-	-	-	-	0	-	0	-
Anys d'alta al padró					7.631	100,0	7.752	100,0	7.891	100,0
Menys d'1 any	-	-	-	-	1.888	24,7	1.442	18,6	1.540	19,5
d'1 a 5 anys	-	-	-	-	3.638	47,7	3.969	51,2	3.949	50,0
de 6 a 15 anys	-	-	-	-	1.954	25,6	2.183	28,2	2.240	28,4
més de 15 anys	-	-	-	-	151	2,0	158	2,0	162	2,1

(1) població classificada de 16 anys i més.

Font: Departament d'Estadística. Ajuntament de Barcelona.

3.Perfil dels col·lectius més nombrosos a Barcelona. Gener 2011

13.Brasil

	2007	%	2008	%	2009	%	2010	%	2011	%
TOTAL BRASILERS	6.985		9.006		9.662		8.070		7.178	
% sobre total estrangers	2,8		3,2		3,3		2,8		2,6	
Lloc de residència	6.985	100,0	9.006	100,0	9.662	100,0	8.070	100,0	7.178	100,0
1. Ciutat Vella	730	10,5	875	9,7	978	10,1	847	10,5	804	11,2
2. Eixample	1.422	20,4	1.750	19,4	1.845	19,1	1.599	19,8	1.562	21,8
3. Sants-Montjuïc	745	10,7	907	10,1	1.006	10,4	852	10,6	839	11,7
4. Les Corts	259	3,7	347	3,9	343	3,5	308	3,8	275	3,8
5. Sarrià-Sant Gervasi	357	5,1	368	4,1	407	4,2	373	4,6	367	5,1
6. Gràcia	489	7,0	560	6,2	666	6,9	633	7,8	532	7,4
7. Horta-Guinardó	497	7,1	624	6,9	619	6,4	607	7,5	551	7,7
8. Nou Barris	486	7,0	774	8,6	797	8,2	657	8,1	599	8,3
9. Sant Andreu	353	5,1	487	5,4	509	5,3	440	5,5	420	5,9
10. Sant Martí	835	12,0	1.023	11,4	1.108	11,5	1.017	12,6	954	13,3
no consta	812	11,6	1.291	14,3	1.384	14,3	737	9,1	275	3,8
Edat	6.985	100,0	9.006	100,0	9.662	100,0	8.070	100,0	7.178	100,0
Nens de 0-14 anys	402	5,8	572	6,4	602	6,2	535	6,6	461	6,4
Joves de 15-24 anys	1.344	19,2	1.720	19,1	1.672	17,3	1.171	14,5	900	12,5
Adults de 25-39 anys	4.198	60,1	5.369	59,6	5.868	60,7	5.025	62,3	4.477	62,4
Adults de 40-64 anys	1.003	14,4	1.304	14,5	1.472	15,2	1.295	16,0	1.286	17,9
Gent gran de 65 anys i més	38	0,5	41	0,5	48	0,5	44	0,5	54	0,8
Edat mitjana	30		30		30		31		31	
Sexe	6.985	100,0	9.006	100,0	9.662	100,0	8.070	100,0	7.178	100,0
Homes	3.135	44,9	4.095	45,5	4.457	46,1	3.624	44,9	3.146	43,8
Dones	3.850	55,1	4.911	54,5	5.205	53,9	4.446	55,1	4.032	56,2
Lloc de naixement	6.985	100	9.006	100,0	9.662	100,0	8.070	100,0	7.178	100,0
Barcelona	66	1	117	1,3	143	1,5	130	1,6	107	1,5
Resta d'Espanya	9	0	15	0,2	10	0,1	16	0,2	17	0,2
Estranger	6.910	99	8.874	98,5	9.509	98,4	7.924	98,2	7.054	98,3
Titulació acadèmica (1)							7.489	100,0	6.676	100,0
Sense estudis	-	-	-	-	-	-	34	0,5	43	0,6
Estudis primaris / certificat d'escolaritat / EGB	-	-	-	-	-	-	1.196	16,0	968	14,5
Bat. elemental / graduat escolar / ESO / FPI	-	-	-	-	-	-	1.650	22,0	1.403	21,0
Bat. superior / BUP / COU / FPII / CFGM grau mitjà	-	-	-	-	-	-	1.981	26,5	1.787	26,8
Estudis universitaris / CFGS grau superior	-	-	-	-	-	-	2.628	35,1	2.475	37,1
No consta	-	-	-	-	-	-	0	-	0	-
Anys d'alta al padró					9.662	100,0	8.070	100,0	7.178	100,0
Menys d'1 any	-	-	-	-	3.129	32,4	2.095	26,0	1.934	26,9
d'1 a 5 anys	-	-	-	-	5.848	60,5	5.133	63,6	4.238	59,0
de 6 a 15 anys	-	-	-	-	673	7,0	827	10,2	991	13,8
més de 15 anys	-	-	-	-	12	0,1	15	0,2	15	0,2

(1) població classificada de 16 anys i més.

Font: Departament d'Estadística. Ajuntament de Barcelona.

Nombre de persones de nacionalitat Pakistanesa 1061 Seccions Censals

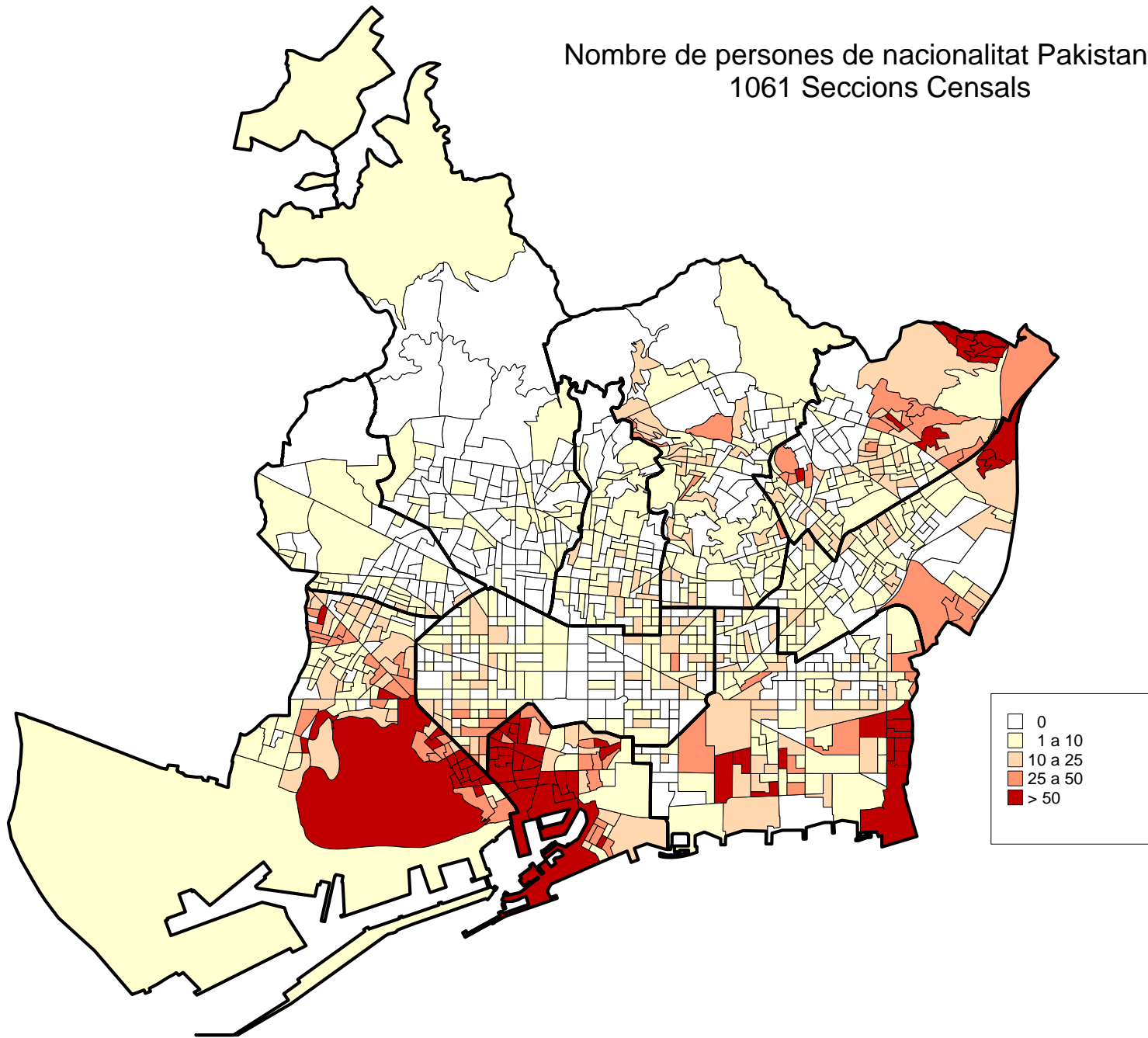

Nombre de persones de nacionalitat Italiana
1061 Seccions Censals

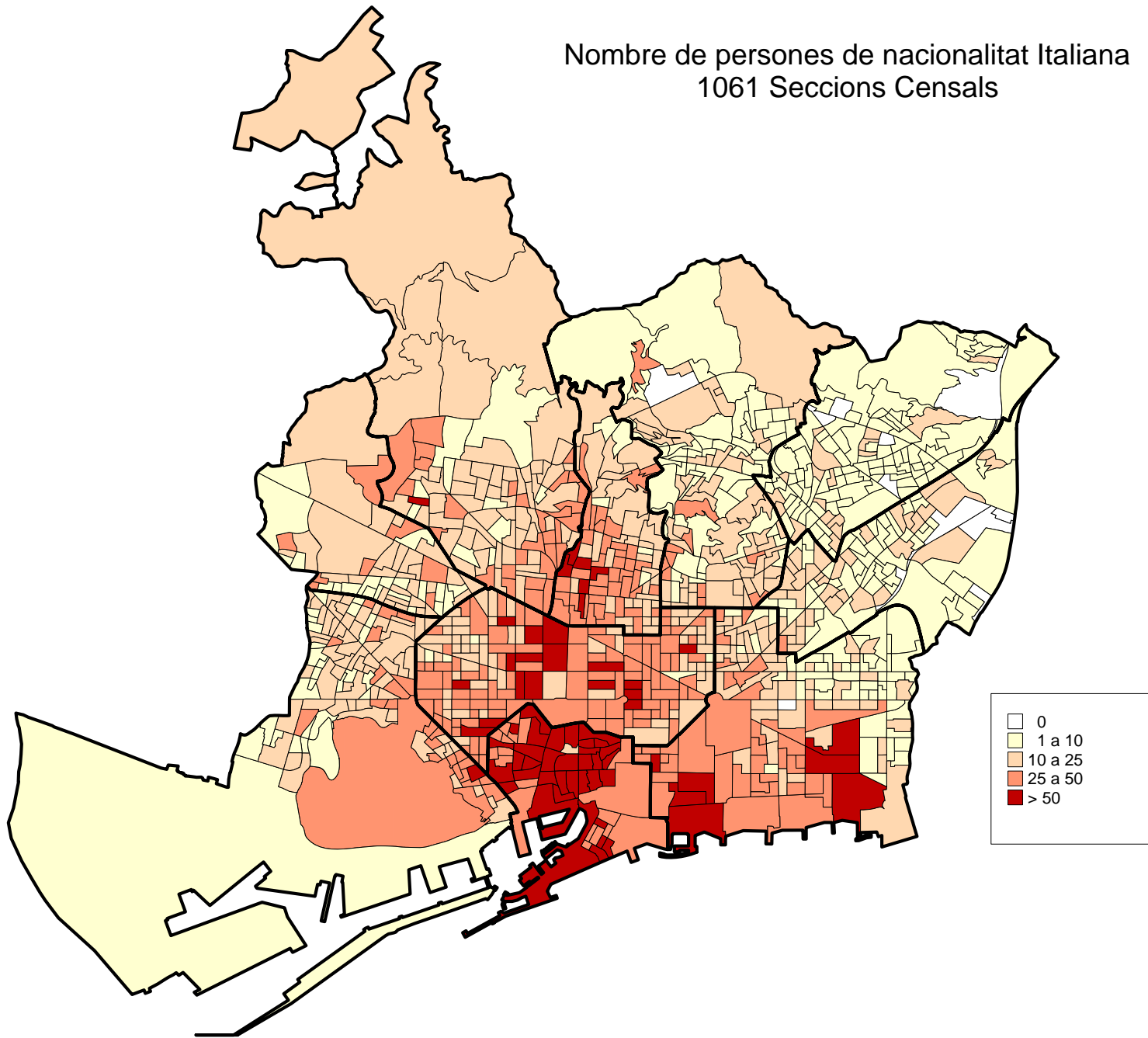

Nombre de persones de nacionalitat Equatoriana 1061 Seccions Censals

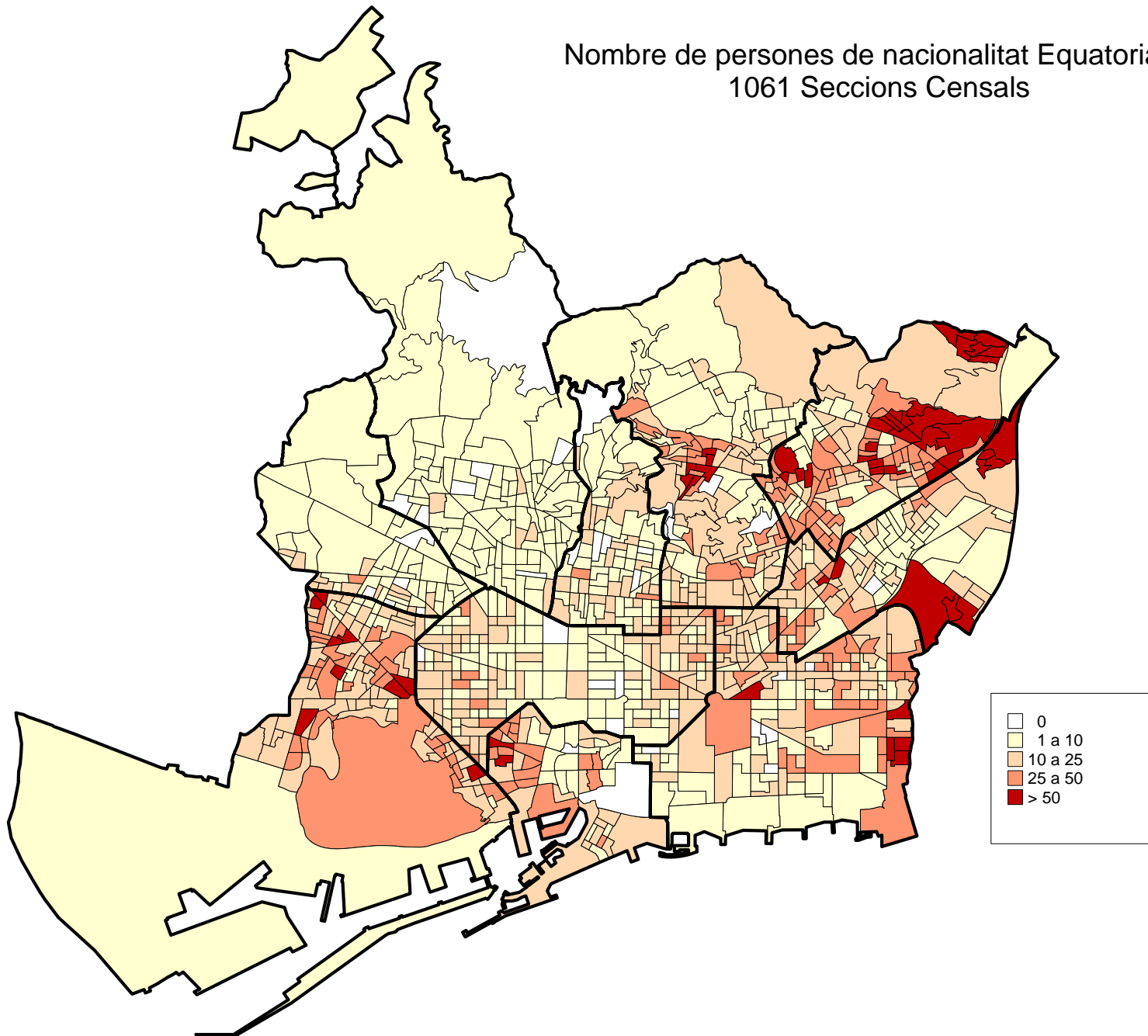

Nombre de persones de nacionalitat Xinesa
1061 Seccions Censals

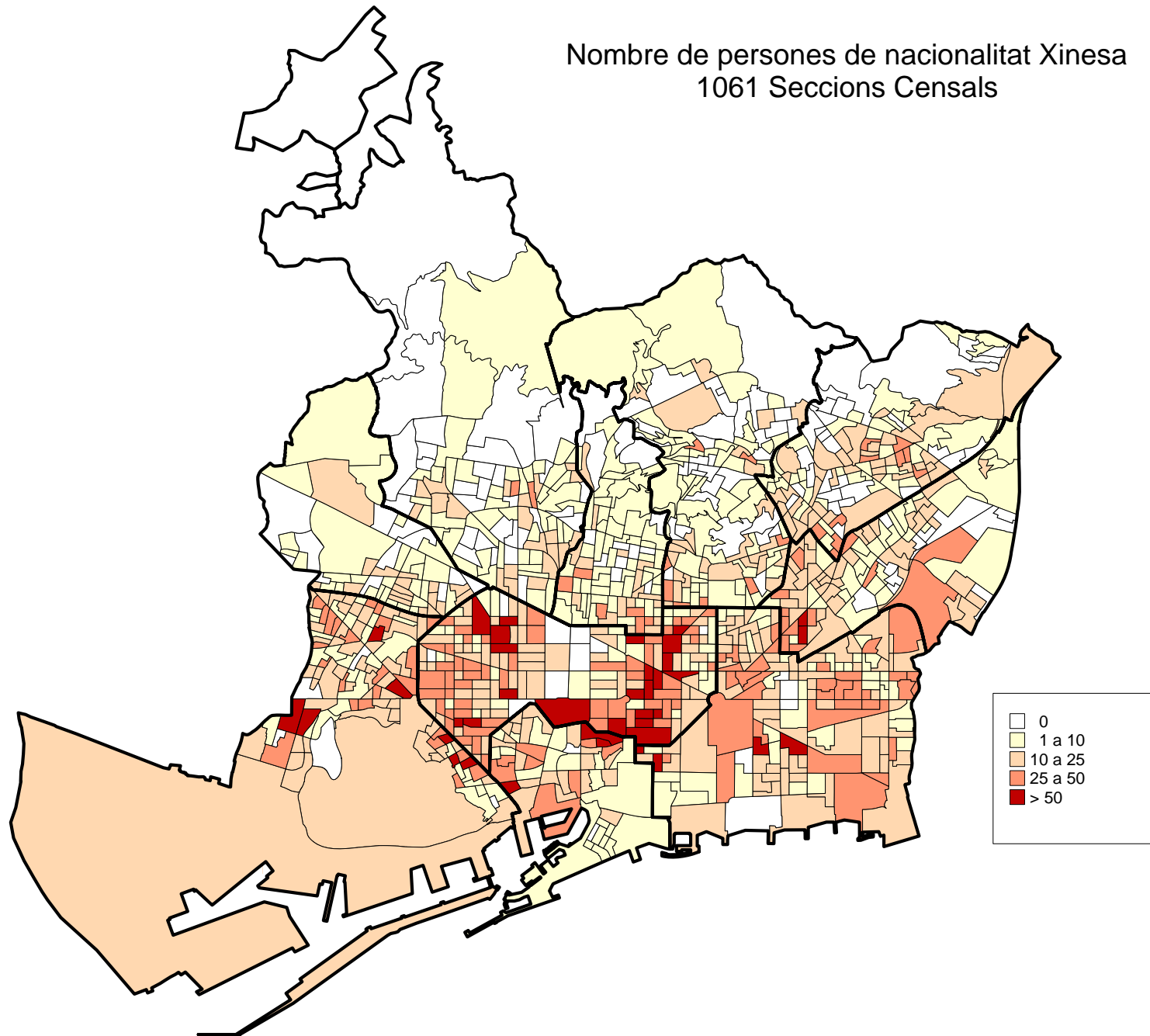

Nombre de persones de nacionalitat Boliviana 1061 Seccions Censals

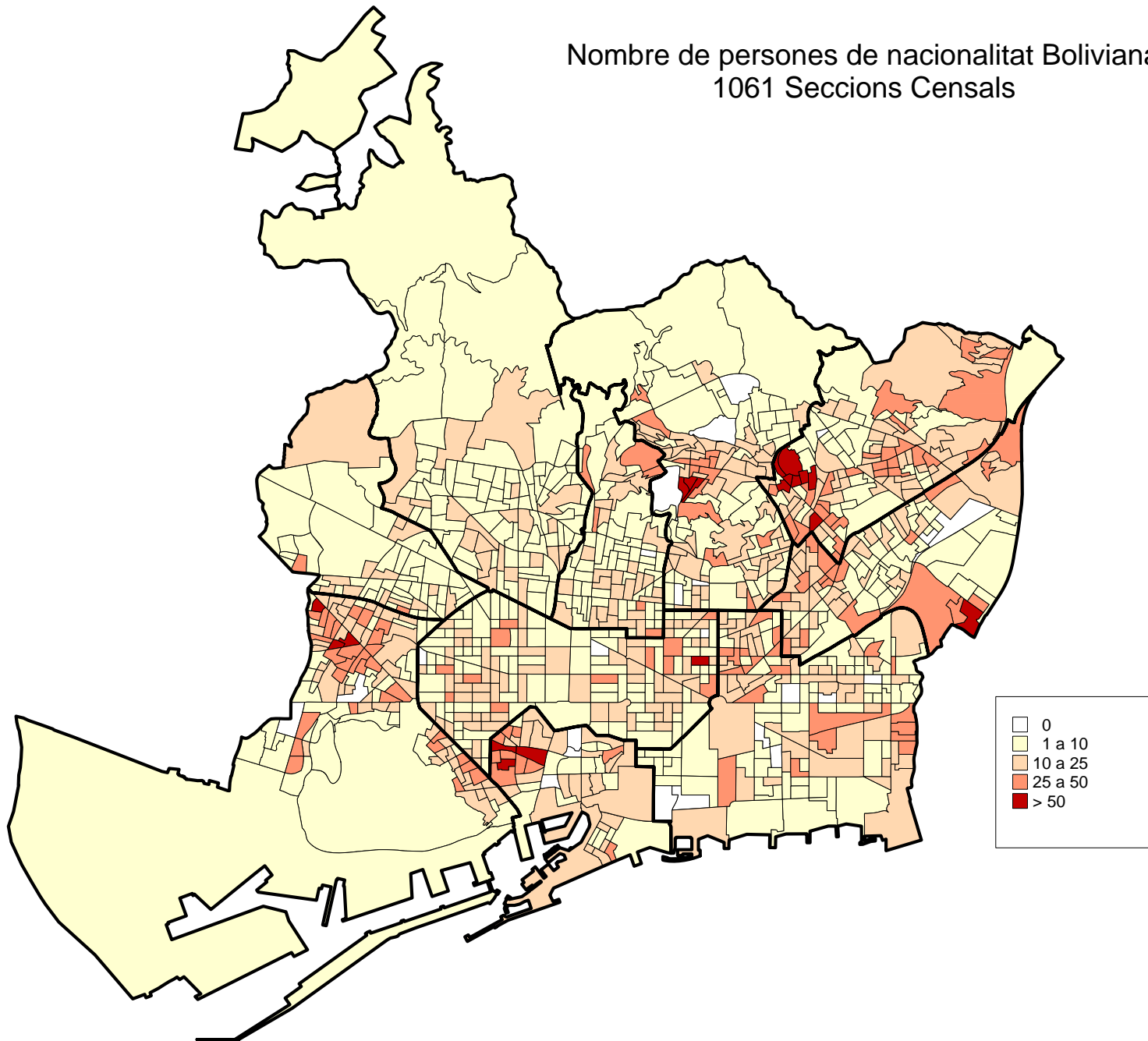

Nombre de persones de nacionalitat Peruana 1061 Seccions Censals

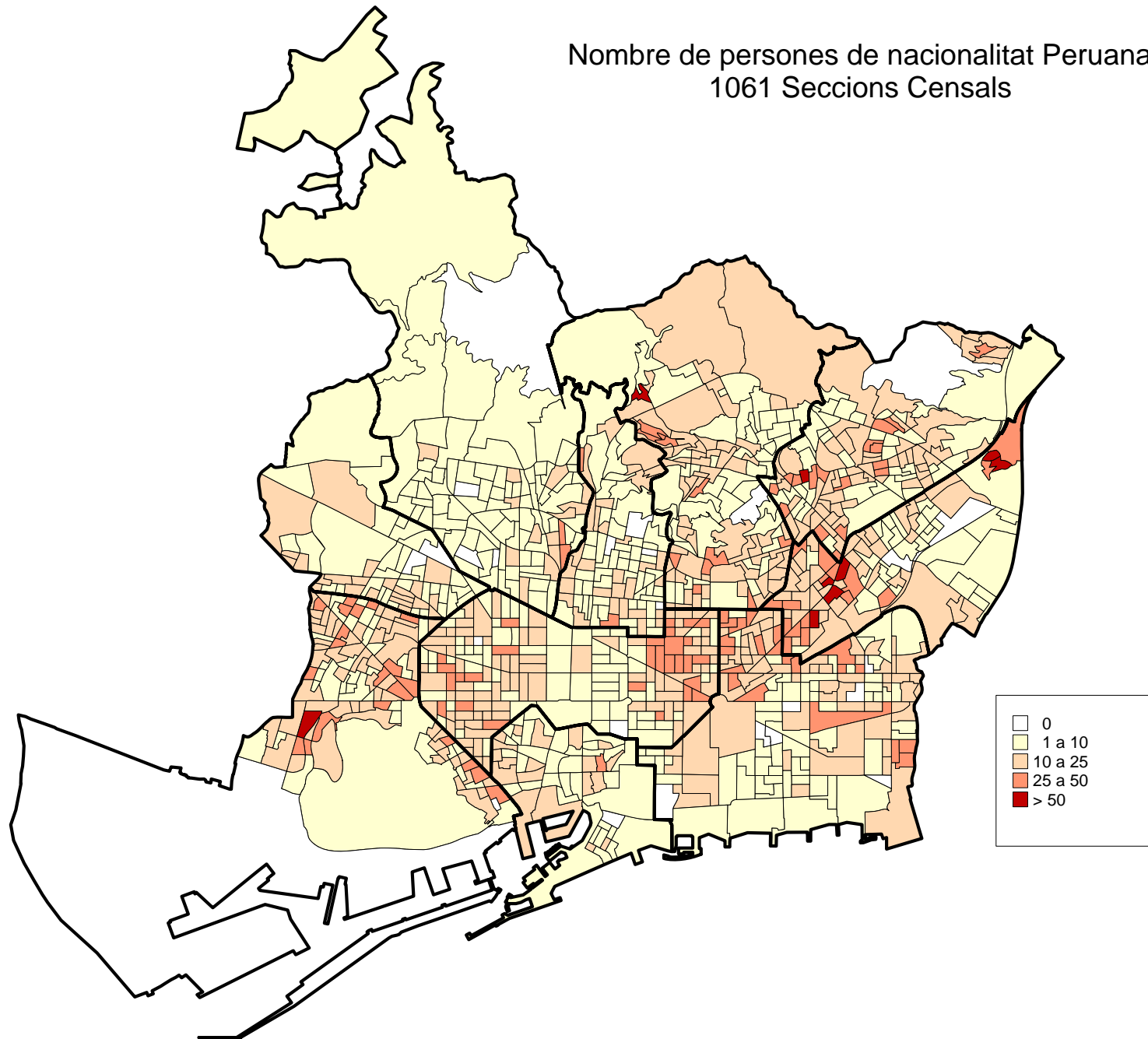

Nombre de persones de nacionalitat Marroquina
1061 Seccions Censals

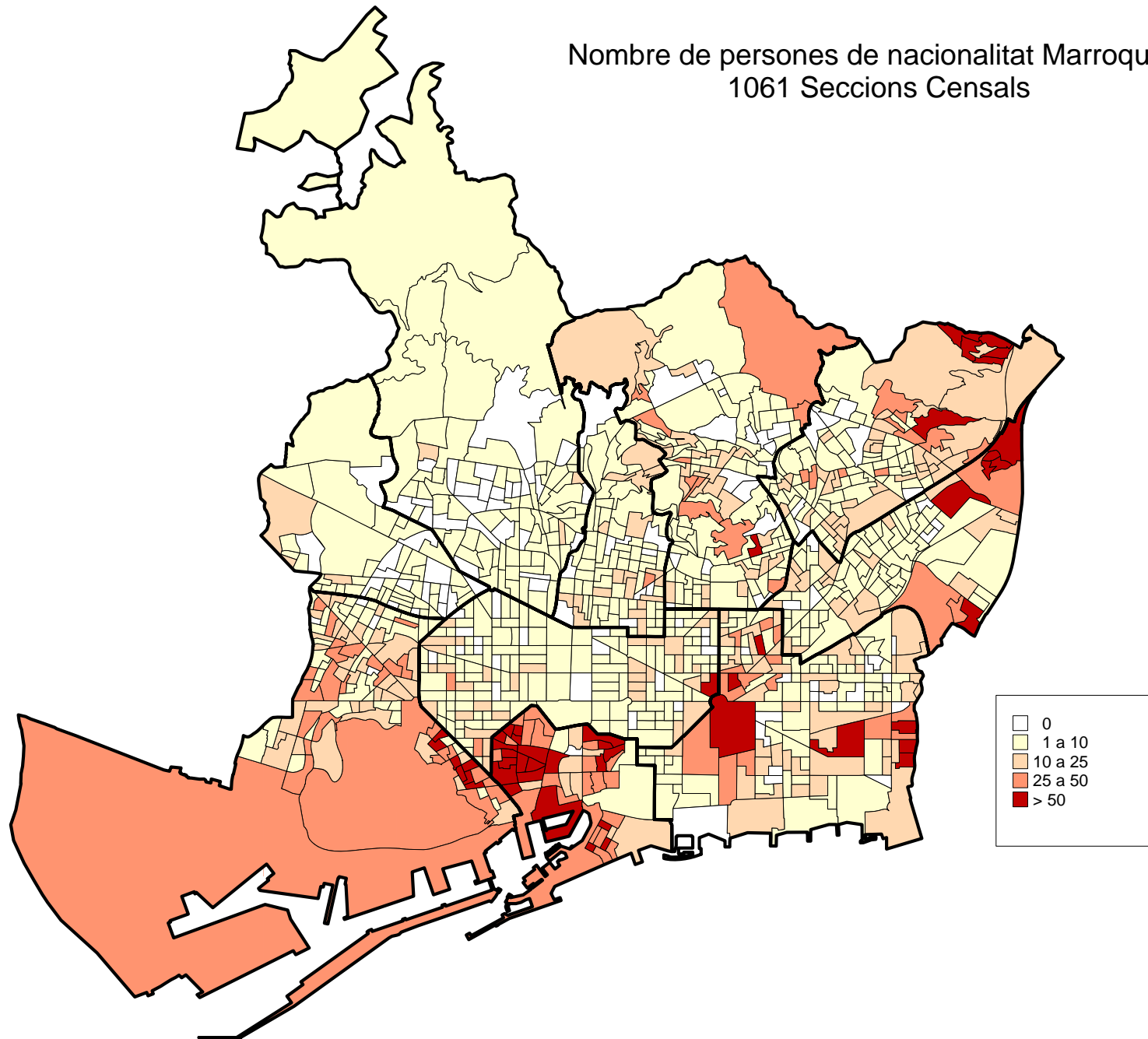

Nombre de persones de nacionalitat Colombiana 1061 Seccions Censals

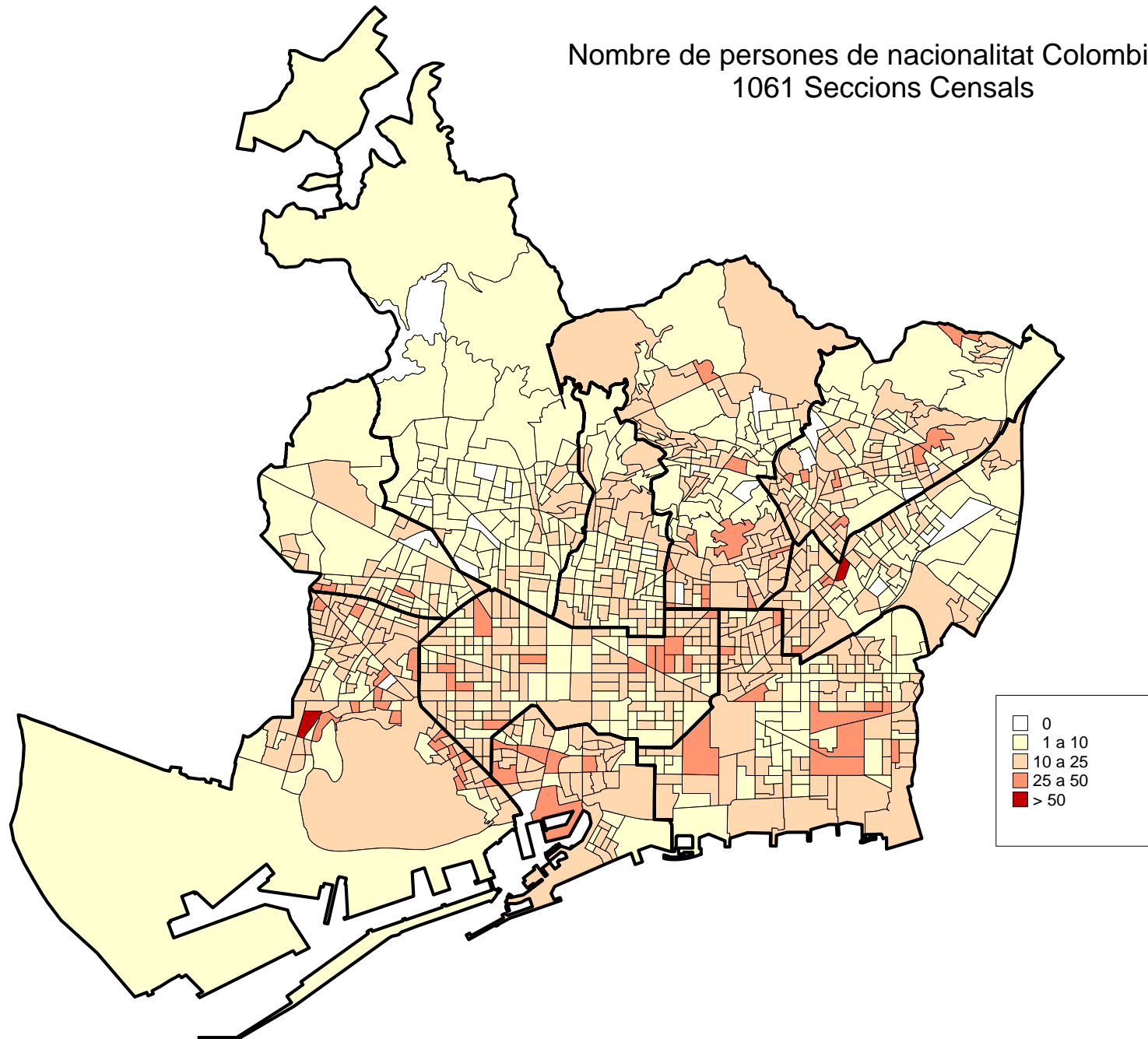

Nombre de persones de nacionalitat Francesa 1061 Seccions Censals

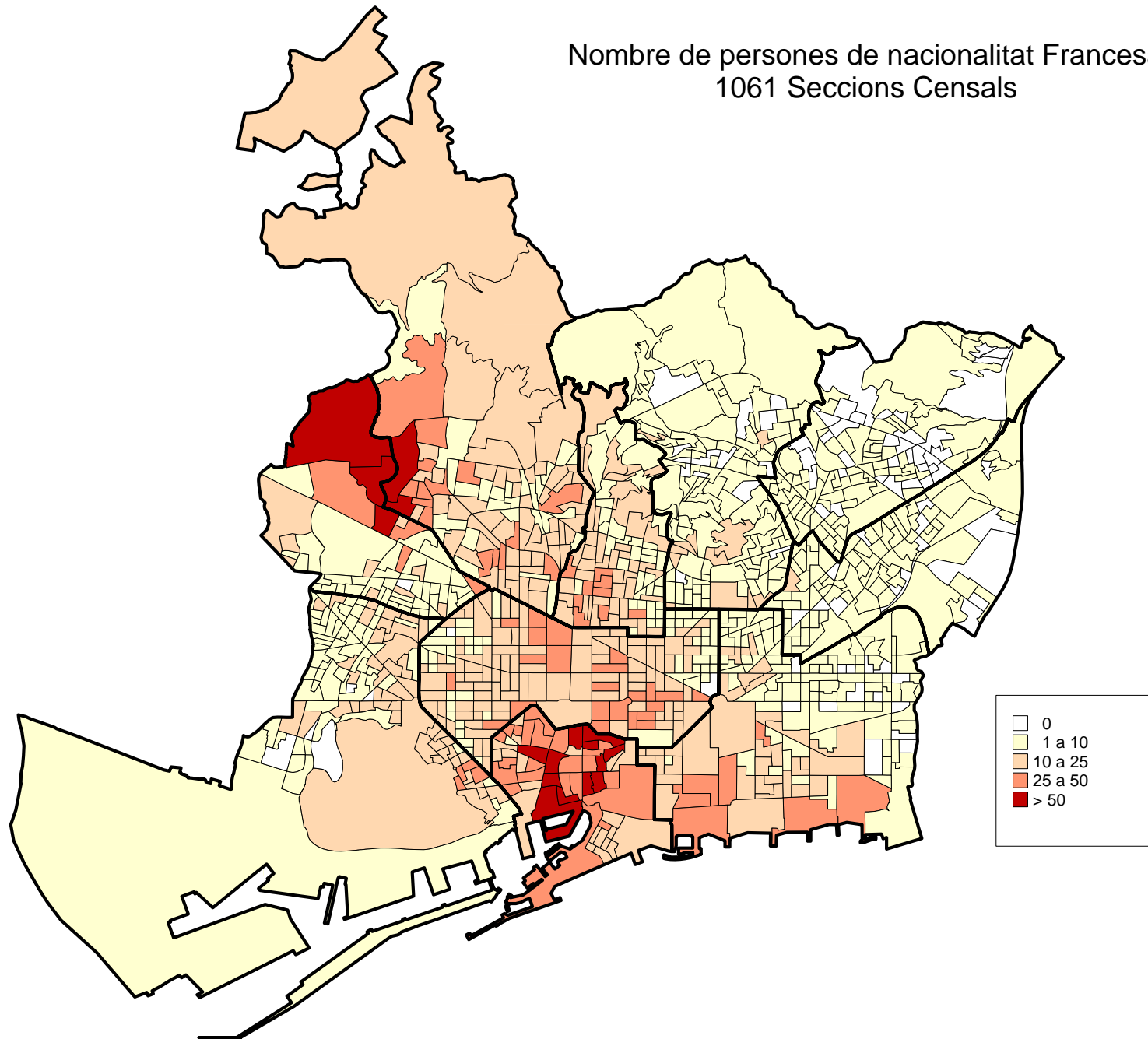

Nombre de persones de nacionalitat Argentina 1061 Seccions Censals

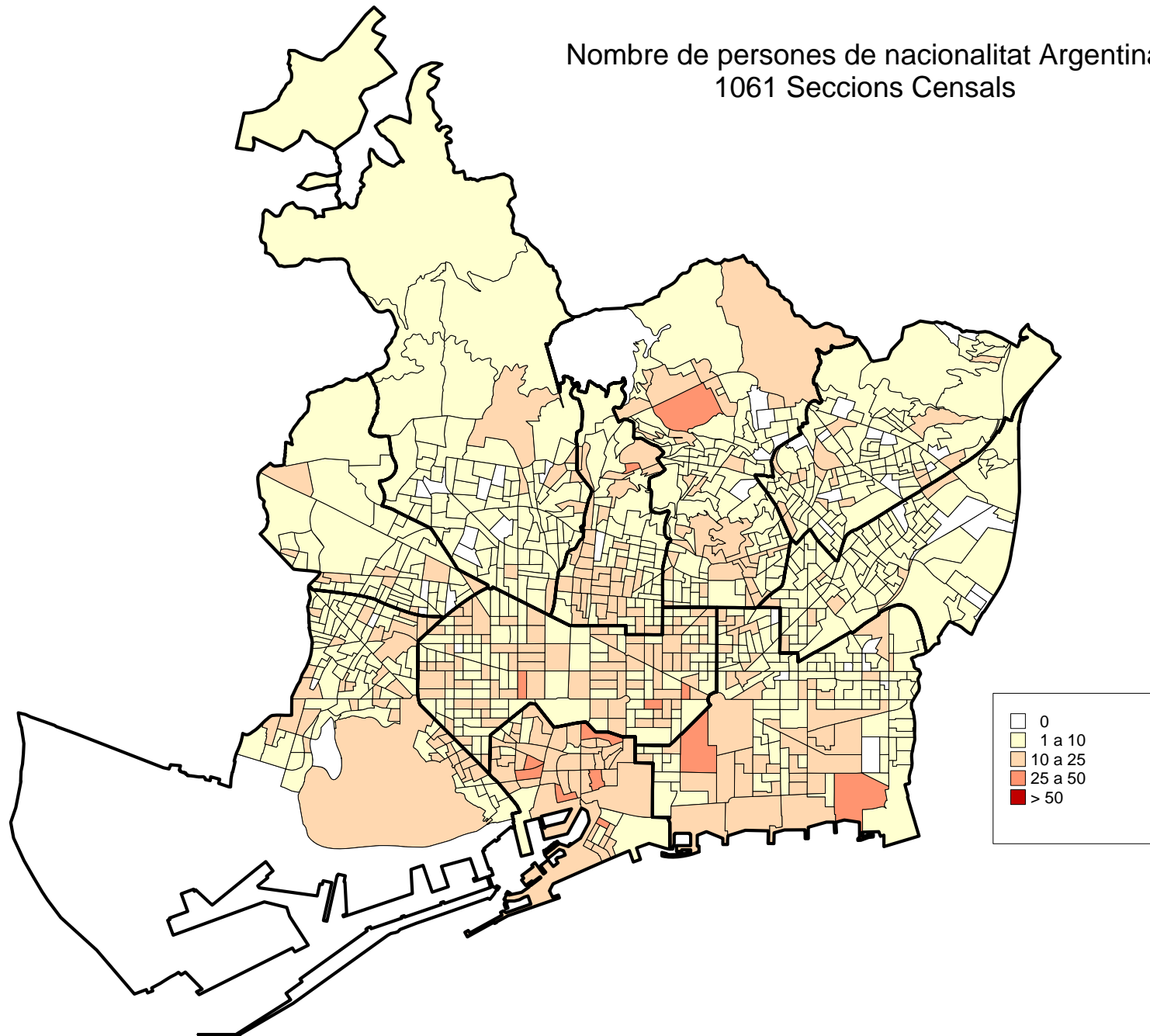

Nombre de persones de nacionalitat Filipina 1061 Seccions Censals

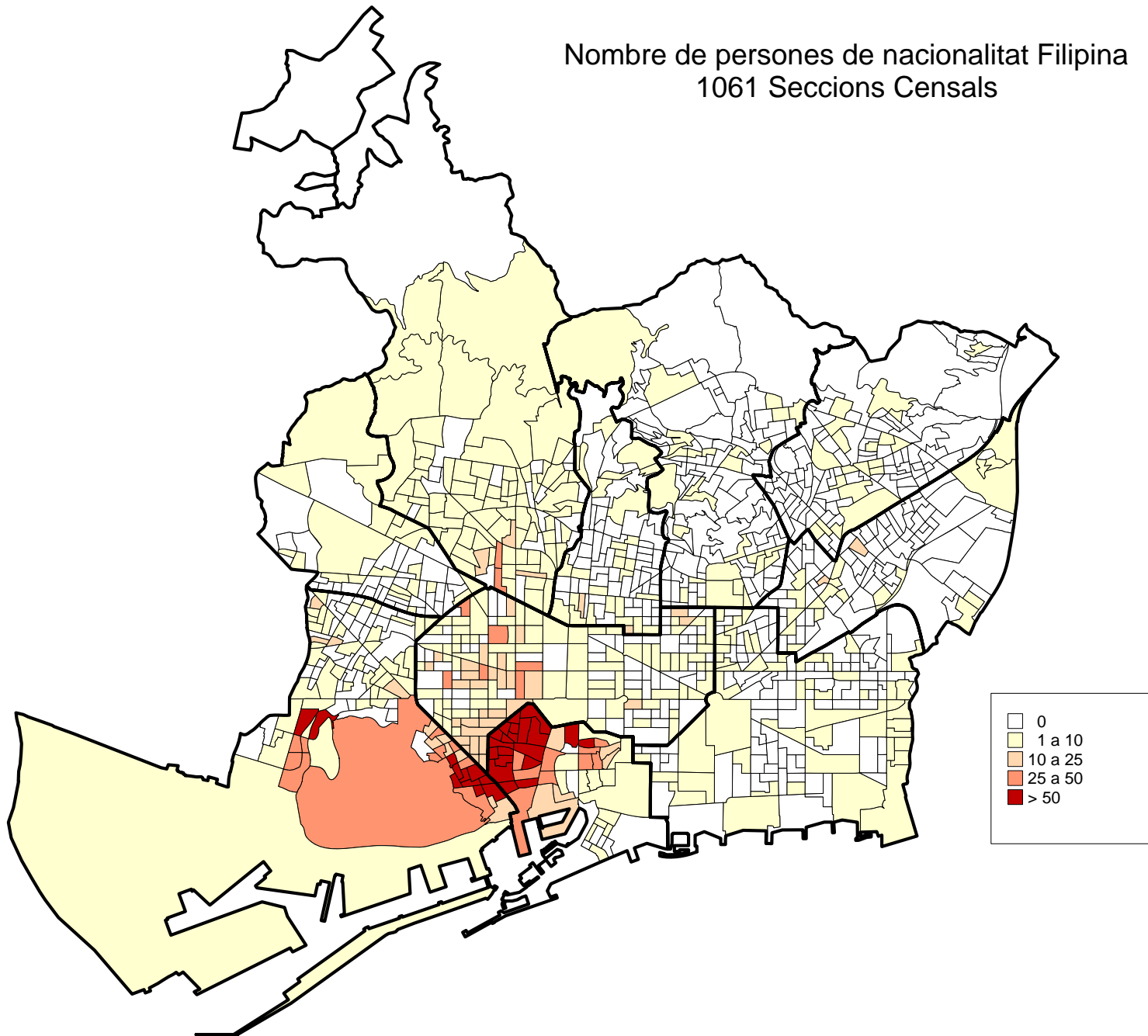

Nombre de persones de nacionalitat Brasileira 1061 Seccions Censals

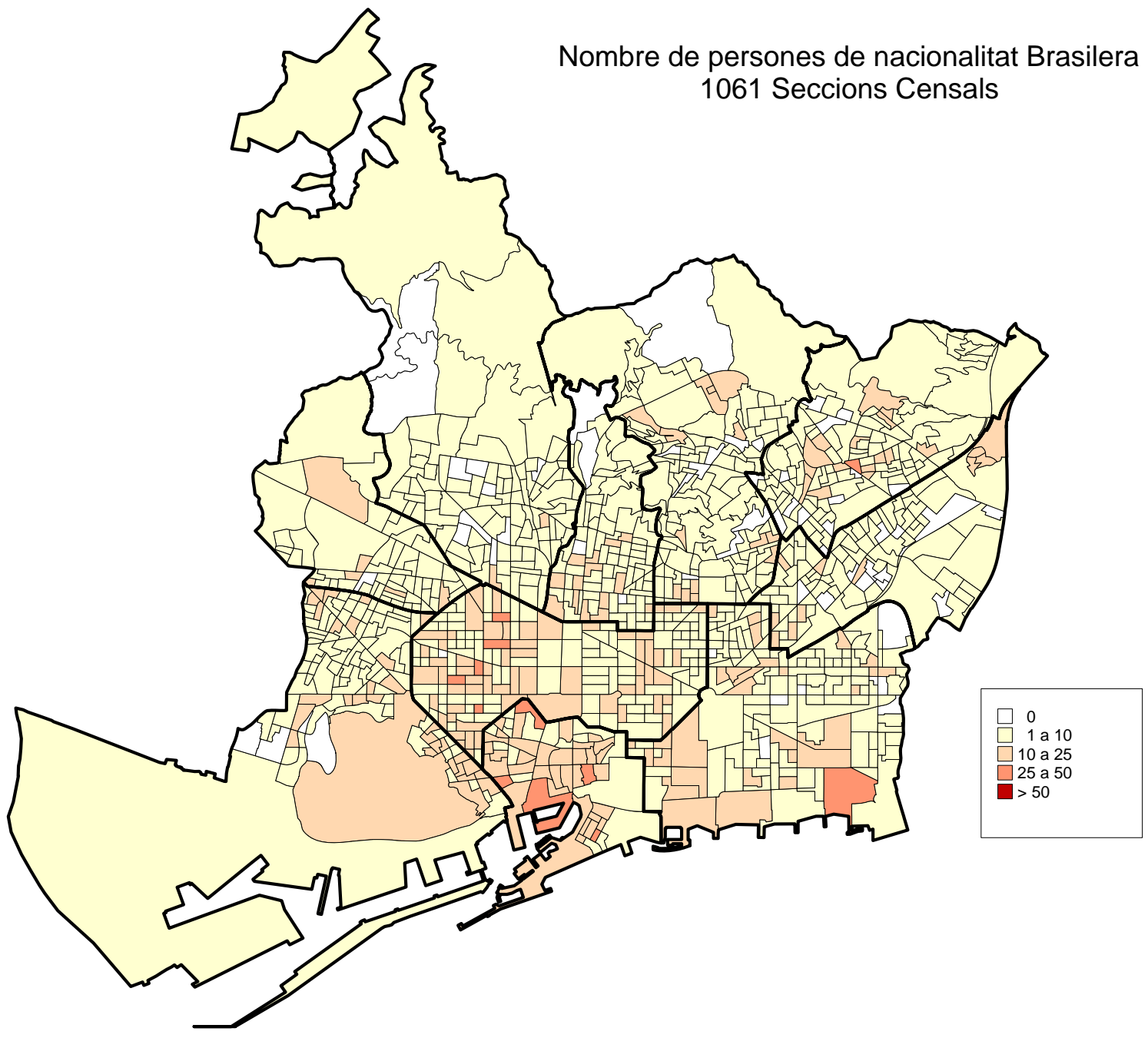

4. La població estrangera per districtes i barris. Gener 2011

4.La població estrangera per districtes i barris. Gener 2011

1.Evolució als districtes. 2007-2011

	2007	%	2008	%	2009	%	2010	%	2011	%
BARCELONA	250.789	100,0	280.817	100,0	294.918	100,0	284.632	100,0	278.320	100,0
1. Ciutat Vella	37.980	15,1	41.572	14,8	42.318	14,3	41.281	14,5	40.938	14,7
2. Eixample	41.893	16,7	45.825	16,3	48.205	16,3	46.823	16,5	45.777	16,4
3. Sants-Montjuïc	31.114	12,4	34.546	12,3	35.573	12,1	35.015	12,3	34.776	12,5
4. Les Corts	8.582	3,4	9.165	3,3	9.638	3,3	9.320	3,3	9.020	3,2
5. Sarrià-Sant Gervasi	15.297	6,1	16.244	5,8	17.189	5,8	16.263	5,7	15.403	5,5
6. Gràcia	16.426	6,5	18.108	6,4	19.352	6,6	18.982	6,7	17.851	6,4
7. Horta-Guinardó	18.765	7,5	21.166	7,5	22.291	7,6	21.808	7,7	21.221	7,6
8. Nou Barris	23.631	9,4	26.953	9,6	28.210	9,6	27.100	9,5	27.071	9,7
9. Sant Andreu	16.350	6,5	18.546	6,6	19.298	6,5	19.109	6,7	18.801	6,8
10. Sant Martí	29.509	11,8	33.296	11,9	35.009	11,9	34.948	12,3	34.781	12,5
No consta	11.242	4,5	15.396	5,5	17.835	6,0	13.983	4,9	12.681	4,6

Font: Departament d'Estadística. Ajuntament de Barcelona.

4.La població estrangera per districtes i barris. Gener 2011

2.Evolució als districtes. 2010-2011

	<u>Gener 2010</u>			<u>Gener 2011</u>			<u>Creixement 2011-10</u>		<u>Nombre de nacionalitats que conviuen</u>
	<u>Estrangers</u>	<u>% sobre població estrangera</u>	<u>% sobre la població</u>	<u>Estrangers</u>	<u>% sobre població estrangera</u>	<u>% sobre la població</u>	<u>Absoluts</u>	<u>%</u>	
BARCELONA	284.632	100,0	17,6	278.320	100,0	17,3	-6.312	-2,2	163
1. Ciutat Vella	41.281	14,5	40,5	40.938	14,7	40,5	-343	-0,8	138
2. Eixample	46.823	16,5	17,7	45.777	16,4	17,4	-1.046	-2,2	143
3. Sants-Montjuïc	35.015	12,3	19,3	34.776	12,5	19,2	-239	-0,7	130
4. Les Corts	9.320	3,3	11,4	9.020	3,2	11,1	-300	-3,2	116
5. Sarrià-Sant Gervasi	16.263	5,7	11,4	15.403	5,5	10,8	-860	-5,3	134
6. Gràcia	18.982	6,7	15,6	17.851	6,4	14,9	-1.131	-6,0	131
7. Horta-Guinardó	21.808	7,7	12,9	21.221	7,6	12,6	-587	-2,7	121
8. Nou Barris	27.100	9,5	16,3	27.071	9,7	16,3	-29	-0,1	119
9. Sant Andreu	19.109	6,7	13,2	18.801	6,8	12,9	-308	-1,6	111
10. Sant Martí	34.948	12,3	15,3	34.781	12,5	15,2	-167	-0,5	136
No consta	13.983	4,9	-	12.681	4,6	-	-1.302	-9,3	114

Font: Departament d'Estadística. Ajuntament de Barcelona.

4.La població estrangera per districtes i barris. Gener 2011

4.Perfil dels estrangers

	<i>Població estrangera</i>		<i>Sexe</i>		<i>Edat mitjana</i>	<i>Principals nacionalitats</i>	
	<i>Nombre</i>	<i>%</i>	<i>% Homes</i>	<i>% Dones</i>		<i>Nacionalitat</i>	<i>%</i>
BARCELONA	278.320	100,0	52,5	47,5	32	Pakistan	8,0
						Itàlia	7,9
						Equador	6,5
1. Ciutat Vella	40.938	14,7	58,6	41,4	32	Pakistan	16,1
						Filipines	11,1
						Itàlia	8,7
2. Eixample	45.777	16,4	48,7	51,3	33	Itàlia	11,7
						Xina	9,6
						França	5,9
3. Sants-Montjuïc	34.776	12,5	52,4	47,6	32	Pakistan	8,5
						Equador	7,7
						Marroc	6,5
4. Les Corts	9.020	3,2	46,3	53,7	33	Itàlia	9,3
						França	8,4
						Colòmbia	6,0
5. Sarrià-Sant Gervasi	15.403	5,5	43,9	56,1	35	Itàlia	12,3
						França	11,2
						Alemanya	5,1
6. Gràcia	17.851	6,4	48,1	51,9	33	Itàlia	13,5
						França	6,6
						Colòmbia	4,7
7. Horta-Guinardó	21.221	7,6	48,4	51,6	32	Equador	9,8
						Bolívia	8,1
						Perú	7,6
8. Nou Barris	27.071	9,7	50,9	49,1	31	Equador	16,1
						Bolívia	10,0
						Pakistan	6,6
9. Sant Andreu	18.801	6,8	51,0	49,0	31	Equador	11,4
						Perú	9,6
						Pakistan	7,6
10. Sant Martí	34.781	12,5	52,4	47,5	32	Pakistan	8,8
						Itàlia	8,2
						Xina	7,5
No consta	12.681	4,6	79,5	20,5	32	Pakistan	35,2
						Índia	10,9
						Nepal	5,3

Font: Departament d'Estadística. Ajuntament de Barcelona.

4.La població estrangera per districtes i barris. Gener 2011

5.Rànkings de nacionalitats al districte 1. Ciutat Vella

	1. CIUTAT VELLA	1. el Raval	2. el Barri Gòtic	3. la Barceloneta	4. Sant Pere, Santa Caterina i la Ribera	No consta
TOTAL ESTRANGERS	40.938	22.846	5.627	4.432	8.032	1
% sobre la població	40,5	47,9	36,8	28,2	35,8	-
Pakistan	6.611	5.273	518	394	426	0
Filipines	4.548	4.037	206	14	291	0
Itàlia	3.567	1.172	854	564	977	0
Marroc	3.044	1.529	299	469	747	0
Bangla Desh	1.919	1.825	50	13	31	0
França	1.835	589	458	208	580	0
Índia	1.259	963	113	71	112	0
Regne Unit	1.053	305	226	166	356	0
Equador	1.023	623	87	146	167	0
Alemanya	1.021	316	228	158	319	0
Bolívia	1.004	622	76	154	152	0
Argentina	936	339	177	135	285	0
Xina	881	342	126	45	368	0
Colòmbia	829	339	163	118	209	0
Brasil	804	280	168	170	185	1
Dominicana, República	775	395	49	40	291	0
Xile	592	218	128	99	147	0
Estats Units d'Amèrica	566	158	141	82	185	0
Suècia	555	190	116	107	142	0
Portugal	543	199	127	87	130	0
Romania	543	335	76	79	53	0
Algèria	508	183	68	99	158	0
Mèxic	488	179	115	58	136	0
Perú	470	219	67	61	123	0
Països Baixos	362	98	76	63	125	0
Veneçuela	340	142	74	48	76	0
Paraguai	267	165	22	29	51	0
Rússia	263	122	28	51	62	0
Polònia	250	114	43	50	43	0
Ucraïna	235	91	21	73	50	0
Cuba	188	66	37	48	37	0
Senegal	185	50	24	7	104	0
Nepal	184	148	15	12	9	0
Uruguai	175	69	32	34	40	0
Bèlgica	170	68	28	17	57	0
Bulgària	163	60	16	53	34	0
Irlanda	157	37	40	20	60	0
Hondures	137	69	28	20	20	0
Japó	135	26	35	8	66	0
Suïssa	129	47	27	15	40	0
Àustria	117	34	31	10	42	0
Dinamarca	117	33	32	22	30	0
Grècia	105	37	17	12	39	0
Geòrgia	104	76	10	5	13	0
Resta països	1.781	664	355	298	464	0

Font: Departament d'Estadística. Ajuntament de Barcelona.

4. La població estrangera per districtes i barris. Gener 2011

6. Rànkings de nacionalitats al districte 2. Eixample

	2. <i>EIXAMPLE</i>	5. <i>el Fort Pienc</i>	6. <i>la Sagrada Família</i>	7. <i>la Dreta de l'Eixample</i>	8. <i>l'Antiga Esquerra de l'Eixample</i>	9. <i>la Nova Esquerra de l'Eixample</i>	10. <i>Sant Antoni</i>
TOTAL ESTRANGERS	45.777	5.613	8.785	7.390	7.702	9.289	6.998
% sobre la població	16,4	18,1	16,9	17,2	18,6	16,1	18,4
Itàlia	5.340	670	867	1.092	915	1.005	791
Xina	4.388	884	779	560	666	918	581
França	2.705	410	313	676	508	447	351
Perú	2.487	313	695	214	351	558	356
Colòmbia	2.325	226	630	286	377	507	299
Bolívia	1.877	186	470	242	304	397	278
Equador	1.850	215	500	123	201	441	370
Argentina	1.630	212	305	295	273	344	201
Brasil	1.562	180	242	228	290	383	239
Alemanya	1.504	185	212	398	282	228	199
Regne Unit	1.312	152	185	314	276	199	186
Mèxic	1.204	149	207	240	222	246	140
Marroc	1.015	95	255	118	115	220	212
Xile	1.004	145	205	154	172	201	127
Filipines	952	31	66	60	289	248	258
Veneçuela	930	106	186	155	158	229	96
Pakistan	858	51	172	48	66	138	383
Romania	846	74	237	81	120	191	143
Portugal	844	97	150	146	136	181	134
Dominicana, República	836	126	214	77	113	145	161
Estats Units d'Amèrica	827	65	83	237	211	128	103
Rússia	635	79	118	103	131	125	79
Paraguai	580	37	166	81	79	132	85
Cuba	497	59	118	66	70	104	80
Països Baixos	490	42	71	105	116	88	68
Uruguai	456	69	109	71	56	85	66
Suècia	385	65	51	84	74	51	60
Polònia	368	37	78	59	71	79	44
Ucraïna	352	48	94	16	85	78	31
Hondures	348	51	51	72	57	81	36
Índia	347	29	53	34	32	92	107
Japó	286	16	41	60	60	72	37
Bèlgica	272	38	31	67	53	50	33
Bulgària	240	33	44	40	31	56	36
Irlanda	221	15	52	59	34	32	29
Geòrgia	194	14	60	38	20	51	11
Bangla Desh	190	15	5	15	12	26	117
Algèria	188	20	58	33	24	22	31
Àustria	168	14	20	50	30	32	22
Grècia	166	13	35	32	38	28	20
Suïssa	159	22	15	40	30	30	22
Armènia	138	8	76	10	1	33	10
Salvador, el	123	13	26	17	25	26	16
Turquia	121	12	22	19	29	25	14
Canadà	116	15	17	26	26	16	16
Corea, República de	116	9	16	28	20	22	21
Israel	105	8	21	22	28	13	13
Resta països	2.220	260	364	399	425	486	286

Font: Departament d'Estadística. Ajuntament de Barcelona.

4.La població estrangera per districtes i barris. Gener 2011

7.Rànking de nacionalitats al districte 3. Sants- Montjuïc

	3. SANTS- MONTJUÏC	11. el Poble Sec	12. la Marina Prat Vermell	13. la Marina de Port	14. la Font de la Guatlla	15. Hostafrancs	16. la Bordeta	17. Sants- Badal	18. Sants	No consta
TOTAL ESTRANGERS	34.776	11.638	94	4.243	1.859	3.303	2.543	4.187	6.908	1
% sobre la població	19,2	28,7	8,8	14,2	18,3	20,9	13,8	17,2	17,1	-
Pakistan	2.955	1.696	1	226	77	280	89	298	288	0
Equador	2.670	559	4	459	91	279	289	400	589	0
Marroc	2.250	950	28	261	76	210	164	187	374	0
Xina	2.198	506	16	294	116	278	204	320	464	0
Bolívia	2.057	418	1	170	96	165	150	386	671	0
Itàlia	2.029	791	2	133	136	204	133	167	463	0
Perú	1.927	335	0	404	95	219	140	263	471	0
Colòmbia	1.833	472	9	238	137	166	136	266	409	0
Filipines	1.571	1.037	4	336	11	53	24	60	46	0
Dominicana, República	1.368	661	0	104	57	53	102	176	215	0
Índia	1.118	411	0	137	49	132	106	80	202	1
França	1.098	422	3	52	80	112	73	104	252	0
Romania	942	181	1	165	56	99	54	163	223	0
Argentina	885	263	0	86	63	65	95	103	210	0
Brasil	839	271	1	80	69	76	55	109	178	0
Xile	581	169	1	69	42	58	65	65	112	0
Alemanya	529	213	0	28	31	40	36	47	134	0
Paraguai	529	104	10	51	26	44	60	135	99	0
Regne Unit	506	230	0	24	32	51	28	35	106	0
Rússia	440	96	0	55	43	47	46	60	93	0
Mèxic	385	95	4	25	22	51	37	44	107	0
Veneçuela	385	96	0	39	28	56	26	44	96	0
Portugal	363	115	0	55	31	36	20	42	64	0
Hondures	363	73	4	116	25	22	42	29	52	0
Ucraïna	359	82	0	30	36	39	30	52	90	0
Polònia	308	89	0	36	29	29	28	63	34	0
Cuba	308	68	0	43	22	35	26	49	65	0
Uruguai	284	57	4	45	24	20	26	34	74	0
Bangla Desh	251	166	0	24	5	8	0	9	39	0
Bulgària	245	52	0	83	15	31	20	17	27	0
Geòrgia	237	51	0	31	27	22	12	67	27	0
Algèria	213	102	0	29	12	8	5	22	35	0
Estats Units d'Amèrica	203	64	0	12	11	16	22	19	59	0
Armènia	159	49	0	20	16	36	5	12	21	0
Suècia	150	52	0	7	20	17	7	14	33	0
Salvador, el	131	38	0	27	16	8	7	11	24	0
Països Baixos	127	44	0	6	12	10	13	13	29	0
Bèlgica	112	41	0	14	6	15	10	14	12	0
Nepal	100	38	0	16	3	3	1	17	22	0
Resta països	1.768	481	1	213	116	210	157	191	399	0

Font: Departament d'Estadística. Ajuntament de Barcelona.

4. La població estrangera per districtes i barris. Gener 2011

8. Rànkings de nacionalitats al districte 4. Les Corts

	4. LES CORTS	19. les Corts	20. la Maternitat i Sant Ramon	21. Pedralbes
TOTAL ESTRANGERS	9.020	4.661	2.536	1.823
% sobre la població	11,1	10,2	10,7	15,7
Itàlia	838	459	228	151
França	757	256	89	412
Colòmbia	542	264	209	69
Perú	480	238	189	53
Bolívia	415	213	146	56
Xina	387	289	79	19
Equador	366	191	151	24
Alemanya	339	158	60	121
Japó	318	147	50	121
Argentina	315	186	89	40
Mèxic	294	135	108	51
Brasil	275	174	69	32
Veneçuela	258	150	71	37
Rússia	194	77	37	80
Paraguai	189	101	66	22
Regne Unit	188	99	39	50
Romania	184	128	33	23
Dominicana, República	183	88	83	12
Xile	183	109	52	22
Marroc	158	66	64	28
Estats Units d'Amèrica	158	85	34	39
Portugal	153	93	37	23
Resta països	1.846	955	553	338

Font: Departament d'Estadística. Ajuntament de Barcelona.

4.La població estrangera per districtes i barris. Gener 2011

9.Rànkings de nacionalitats al districte 5. Sarrià-Sant Gervasi

	5. SARRIÀ- SANT GERVASI	22. Vallvidrera, el Tibidabo i les Planes	23. Sarrià	24. les Tres Torres	25. Sant Gervasi- la Bonanova	26. Sant Gervasi- Galvany	27. el Putxet i el Farró	No consta
TOTAL ESTRANGERS	15.403	440	2.671	1.456	2.235	4.967	3.610	24
% sobre la població	10,8	10,3	11,2	9,3	9,2	10,8	12,6	-
Itàlia	1.901	53	343	168	264	583	490	0
França	1.718	42	548	150	197	500	278	3
Alemanya	789	48	114	87	125	215	199	1
Bolívia	693	16	116	66	125	255	115	0
Estats Units d'Amèrica	629	17	85	136	94	203	93	1
Perú	600	8	69	32	95	198	198	0
Regne Unit	582	55	98	43	88	154	144	0
Colòmbia	563	3	48	44	91	190	187	0
Xina	498	1	61	45	107	165	119	0
Argentina	468	11	44	30	72	165	146	0
Mèxic	416	4	66	28	49	167	97	5
Paraguai	396	3	62	50	70	131	79	1
Brasil	367	8	55	29	48	125	102	0
Japó	353	1	167	79	18	54	34	0
Equador	330	7	29	35	59	123	76	1
Veneçuela	322	6	32	31	42	83	128	0
Filipines	311	4	32	32	52	174	17	0
Rússia	280	17	45	25	44	84	64	1
Països Baixos	254	18	49	32	42	75	37	1
Xile	254	12	27	17	33	76	88	1
Portugal	250	4	36	22	45	76	67	0
Marroc	245	8	45	11	20	72	87	2
Romania	213	7	28	8	26	62	81	1
Suïssa	204	6	22	21	30	86	39	0
Bèlgica	147	5	22	26	26	38	29	1
Suècia	143	4	27	11	16	49	36	0
Hondures	143	2	15	25	27	49	25	0
Dominicana, República	131	0	13	12	24	52	30	0
Uruguai	118	3	6	6	22	36	45	0
Ucraïna	111	3	15	5	24	43	21	0
Israel	110	2	19	14	8	52	15	0
Polònia	109	4	11	12	18	32	32	0
Resta països	1.755	58	322	124	234	600	412	5

Font: Departament d'Estadística. Ajuntament de Barcelona.

4.La població estrangera per districtes i barris. Gener 2011

10.Rànking de nacionalitats al districte 6. Gràcia

	6. GRÀCIA	28. Vallcarca i els Penitents	29. el Coll	30. la Salut	31. la Vila de Gràcia	32. el Camp d'en Grassot i Gràcia Nova	No consta
TOTAL ESTRANGERS	17.851	2.002	1.068	1.588	8.790	4.402	1
% sobre la població	14,9	13,0	14,7	12,1	17,6	12,8	-
Itàlia	2.413	196	114	226	1.352	525	0
França	1.183	123	49	85	679	247	0
Colòmbia	831	135	51	103	318	224	0
Argentina	793	76	78	78	399	162	0
Bolívia	793	145	81	58	292	217	0
Perú	760	123	68	71	299	199	0
Alemanya	758	106	40	66	401	145	0
Equador	687	86	42	55	297	207	0
Xina	676	56	7	48	256	309	0
Regne Unit	617	70	27	40	351	129	0
Brasil	532	38	28	55	301	110	0
Marroc	496	34	67	52	207	136	0
Xile	472	58	19	36	229	130	0
Mèxic	471	54	15	34	251	117	0
Portugal	424	47	17	52	230	78	0
Veneçuela	402	58	21	28	188	107	0
Estats Units d'Amèrica	376	22	9	28	236	81	0
Índia	327	14	10	34	191	78	0
Romania	309	50	32	43	91	93	0
Pakistan	286	43	14	10	110	109	0
Paraguai	274	71	12	40	119	32	0
Dominicana, República	212	24	13	24	88	63	0
Polònia	196	23	20	16	83	54	0
Rússia	192	26	20	22	81	43	0
Uruguai	185	16	10	13	113	33	0
Cuba	174	24	9	10	69	62	0
Països Baixos	167	13	7	18	85	44	0
Suècia	156	12	5	12	92	35	0
Hondures	145	26	22	8	49	40	0
Bèlgica	142	14	11	10	81	26	0
Ucraïna	136	21	7	13	43	52	0
Nepal	109	1	1	1	82	24	0
Resta països	2.157	197	142	199	1.127	491	1

Font: Departament d'Estadística. Ajuntament de Barcelona.

4.La població estrangera per districtes i barris. Gener 2011

11.Rànking de nacionalitats al districte 7. Horta-Guinardó

	7. HORTA- GUINARDÓ	33. el Baix Guinardó	34. Can Baró	35. el Guinardó	36. la Font d'en Fargues	37. el Carmel	38. la Teixonera
TOTAL ESTRANGERS	21.221	3.638	1.136	5.112	587	4.506	1.723
% sobre la població	12,6	14,0	12,7	14,4	6,2	13,9	15,1
Equador	2.076	238	72	460	32	755	185
Bolívia	1.726	199	46	357	71	626	132
Perú	1.606	286	63	426	20	292	192
Colòmbia	1.505	365	77	395	28	219	92
Itàlia	1.399	326	80	387	60	181	84
Marroc	976	82	31	245	32	297	96
Argentina	847	140	52	238	17	136	55
Xina	833	243	49	232	25	80	28
Romania	760	118	46	128	42	215	61
Pakistan	699	110	43	136	6	166	96
Paraguai	593	92	38	224	3	87	16
Dominicana, República	584	50	21	119	11	126	83
Brasil	551	102	41	140	16	66	45
Xile	547	63	70	113	17	55	51
França	510	87	48	148	28	63	36
Hondures	370	27	17	87	10	123	23
Rússia	368	57	31	80	7	92	32
Veneçuela	366	83	14	87	7	59	37
Alemanya	309	62	24	75	21	25	19
Ucraïna	301	41	10	58	17	53	33
Mèxic	275	81	10	63	6	26	13
Regne Unit	260	82	13	72	23	14	14
Uruguai	254	32	15	78	5	44	17
Geòrgia	248	82	1	39	2	51	3
Armènia	234	32	1	48	3	74	11
Portugal	222	42	14	45	9	45	16
Cuba	210	44	10	45	12	37	21
Polònia	193	30	10	43	5	47	22
Índia	176	25	2	36	4	35	54
Bulgària	158	15	11	37	1	51	18
Salvador, el	147	30	1	35	1	48	10
Països Baixos	131	36	9	32	10	24	8
Estats Units d'Amèrica	124	28	6	31	3	18	1
Algèria	110	4	10	18	0	20	20
Moldàvia	109	28	3	12	0	40	7
Resta països	1.444	276	147	343	33	216	92

Font: Departament d'Estadística. Ajuntament de Barcelona.

4.La població estrangera per districtes i barris. Gener 2011

11.(cont.) Rànking de nacionalitats al districte 7. Horta-Guinardó

	39. Sant Genís dels Agudells	40. Montbau	41. la Vall d'Hebron	42. la Clota	43. Horta	No consta
TOTAL ESTRANGERS	887	578	538	105	2.410	1
% sobre la població	12,6	11,1	9,6	22,7	9,2	-
Equador	58	29	23	9	215	0
Bolívia	49	29	18	0	199	0
Perú	94	49	40	2	142	0
Colòmbia	54	64	41	4	166	0
Itàlia	56	18	48	1	158	0
Marroc	57	11	12	0	113	0
Argentina	36	32	50	3	88	0
Xina	29	18	12	0	117	0
Romania	9	25	24	3	89	0
Pakistan	30	5	1	49	57	0
Paraguai	13	39	12	0	69	0
Dominicana, República	26	15	8	0	125	0
Brasil	28	19	36	1	57	0
Xile	38	47	41	0	52	0
França	19	8	12	2	59	0
Hondures	25	17	5	0	36	0
Rússia	9	10	8	0	42	0
Veneçuela	20	9	15	8	27	0
Alemanya	25	8	18	1	31	0
Ucraïna	24	2	9	0	54	0
Mèxic	13	20	19	0	24	0
Regne Unit	11	4	5	2	20	0
Uruguai	13	12	2	4	32	0
Geòrgia	2	1	4	6	57	0
Armènia	10	1	0	3	51	0
Portugal	13	9	6	2	21	0
Cuba	7	1	2	2	29	0
Polònia	6	4	7	0	19	0
Índia	7	2	0	0	11	0
Bulgària	2	2	6	0	15	0
Salvador, el	8	0	0	0	14	0
Països Baixos	3	1	1	0	7	0
Estats Units d'Amèrica	10	10	1	0	16	0
Algèria	10	6	2	0	20	0
Moldàvia	3	0	1	0	15	0
Resta països	70	51	49	3	163	1

Font: Departament d'Estadística. Ajuntament de Barcelona.

4.La població estrangera per districtes i barris. Gener 2011

12.Rànking de nacionalitats al districte 8. Nou Barris

	8. NOU BARRIS	44. Vilapicina i la Torre Llobeta	45. Porta	46. el Turó de la Peira	47. Can Peguera	48. la Guineueta	49. Canyelles
TOTAL ESTRANGERS	27.071	3.344	3.223	3.502	98	1.230	366
% sobre la població	16,3	13,2	13,6	23,1	4,4	8,1	5,1
Equador	4.360	483	404	543	8	166	48
Bolívia	2.694	468	330	858	3	59	37
Pakistan	1.791	111	69	252	0	2	2
Perú	1.705	311	287	222	5	97	27
Marroc	1.619	133	196	130	15	31	14
Hondures	1.508	47	92	48	0	42	13
Dominicana, República	1.350	141	156	338	1	23	9
Colòmbia	1.294	253	229	135	6	88	21
Xina	1.149	269	133	74	4	68	6
Romania	827	75	49	84	3	66	12
Armènia	717	44	142	43	0	19	3
Itàlia	644	139	118	52	10	61	19
Brasil	599	36	83	69	2	55	12
Argentina	578	112	95	81	4	49	16
Paraguai	485	62	93	69	0	47	10
Nigèria	478	11	10	12	1	4	1
Ucraïna	448	50	97	55	0	38	22
Rússia	365	46	55	35	1	25	9
Índia	358	17	27	27	1	1	1
Xile	309	50	34	45	9	23	4
Geòrgia	304	47	22	74	0	35	8
Ghana	293	2	1	2	0	0	0
Veneçuela	252	43	38	32	4	18	3
Uruguai	216	23	42	15	2	16	7
Guinea	201	6	12	10	2	3	10
França	197	61	31	19	0	18	5
Cuba	191	25	44	12	2	17	3
Alemanya	170	26	28	13	1	17	8
Bulgària	158	38	21	4	0	14	0
Portugal	149	8	25	17	0	12	2
Polònia	138	13	19	11	0	17	2
Mèxic	128	19	32	6	1	12	2
Algèria	122	11	18	30	1	2	4
Resta països	1.274	164	191	85	12	85	26

Font: Departament d'Estadística. Ajuntament de Barcelona.

4.La població estrangera per districtes i barris. Gener 2011

12.(cont.) Rànking de nacionalitats al districte 8. Nou Barris

	<i>50. les</i> <i>Roquetes</i>	<i>51. Verdun</i>	<i>52. la</i> <i>Prosperitat</i>	<i>53. la</i> <i>Trinitat Nova</i>	<i>54. Torre</i> <i>Baró</i>	<i>55. Ciutat</i> <i>Meridiana</i>	<i>56. Vallbona</i>
TOTAL ESTRANGERS	3.458	2.119	4.006	1.472	219	3.877	157
% sobre la població	21,6	17,2	15,1	19,1	10,1	35,6	11,8
Equador	597	342	686	255	24	803	1
Bolívia	128	165	386	90	42	126	2
Pakistan	340	111	153	172	22	520	37
Perú	150	126	276	65	3	128	8
Marroc	266	70	187	111	40	402	24
Hondures	453	292	169	80	6	266	0
Dominicana, República	84	88	109	49	2	347	3
Colòmbia	93	82	238	61	5	78	5
Xina	92	168	301	6	12	5	11
Romania	214	68	125	29	8	83	11
Armènia	51	77	195	122	0	21	0
Itàlia	61	53	70	20	4	35	2
Brasil	84	43	161	25	5	17	7
Argentina	54	23	90	19	3	31	1
Paraguai	63	34	48	12	0	46	1
Nigèria	66	25	38	40	4	266	0
Ucraïna	51	20	52	14	0	37	12
Rússia	43	43	54	31	5	15	3
Índia	81	14	73	74	0	42	0
Xile	47	28	48	4	1	16	0
Geòrgia	15	7	67	22	3	4	0
Ghana	11	0	12	27	0	238	0
Veneçuela	32	19	27	19	0	17	0
Uruguai	34	18	37	6	2	14	0
Guinea	52	26	29	16	0	33	2
França	14	12	22	4	2	4	5
Cuba	28	14	24	5	6	10	1
Alemanya	8	7	31	6	0	22	3
Bulgària	41	9	23	3	0	5	0
Portugal	26	9	19	6	5	15	5
Polònia	15	7	9	6	0	31	8
Mèxic	8	14	26	5	1	2	0
Algèria	12	5	30	3	1	5	0
Resta països	144	100	191	65	13	193	5

Font: Departament d'Estadística. Ajuntament de Barcelona.

4.La població estrangera per districtes i barris. Gener 2011

13.Rànking de nacionalitats al districte 9. Sant Andreu

	9. SANT ANDREU	57. la Trinitat Vella	58. Baró de Viver	59. el Bon Pastor	60. Sant Andreu	61. la Sagrera	62. el Congrés i els Indians	63. Navas	No consta
TOTAL ESTRANGERS	18.801	3.573	168	1.748	4.520	3.856	1.920	3.010	6
% sobre la població	12,9	34,5	7,1	14,4	8,1	13,3	13,7	13,9	-
Equador	2.136	443	15	322	432	475	155	294	0
Perú	1.814	225	8	80	404	538	189	370	0
Pakistan	1.436	959	25	140	157	34	46	75	0
Bolívia	1.391	121	4	214	309	343	194	206	0
Marroc	1.365	606	39	166	245	155	73	77	4
Xina	1.361	41	0	150	331	260	181	398	0
Colòmbia	1.034	83	7	64	256	314	109	200	1
Itàlia	814	51	0	42	277	179	90	175	0
Dominicana, República	632	110	0	25	128	224	47	98	0
Romania	592	106	11	44	154	86	120	71	0
Argentina	442	24	2	28	174	103	46	65	0
Brasil	420	83	3	16	122	72	47	77	0
Paraguai	352	38	11	22	81	71	52	77	0
Rússia	328	14	5	16	105	68	61	59	0
Ucraïna	290	25	2	35	80	53	48	47	0
Geòrgia	288	32	8	19	112	42	48	27	0
França	274	16	2	13	98	50	41	53	1
Hondures	240	51	3	23	44	83	18	18	0
Armènia	234	46	0	34	23	44	18	69	0
Xile	225	15	1	11	85	46	36	31	0
Uruguai	225	28	1	15	55	63	15	48	0
Veneçuela	198	16	1	12	70	49	17	33	0
Índia	174	63	5	34	28	31	7	6	0
Cuba	172	9	1	9	58	37	21	37	0
Alemanya	157	8	0	8	57	34	25	25	0
Portugal	150	11	1	23	43	25	23	24	0
Ghana	144	119	1	14	9	0	0	1	0
Mèxic	138	3	1	7	53	34	17	23	0
Bulgària	134	8	0	17	41	20	20	28	0
Algèria	126	34	4	7	45	19	7	10	0
Regne Unit	122	8	0	6	35	23	18	32	0
Polònia	104	4	1	2	34	22	15	26	0
Resta països	1.289	173	6	130	375	259	116	230	0

Font: Departament d'Estadística. Ajuntament de Barcelona.

4.La població estrangera per districtes i barris. Gener 2011

14.Rànkling de nacionalitats al districte 10. Sant Martí

	10. SANT MARTÍ	64. el Camp de l'Arpa del Clot	65. el Clot	66. el Parc i la Llacuna del Poblenou	67. la Vila Olímpica del Poblenou	68. el Poblenou
TOTAL ESTRANGERS	34.781	5.779	3.851	2.674	1.540	5.114
% sobre la població	15,2	15,2	14,2	19,5	16,8	16,0
Pakistan	3.065	100	114	66	6	541
Itàlia	2.849	439	293	356	285	596
Xina	2.602	426	331	275	39	378
Equador	2.405	399	301	71	26	208
Perú	1.919	540	297	95	31	113
Marroc	1.843	370	287	133	19	245
Colòmbia	1.789	425	213	113	51	184
Bolívia	1.715	454	259	50	20	176
França	1.195	161	120	133	164	302
Argentina	1.128	199	112	108	65	214
Brasil	954	144	121	105	56	137
Romania	951	169	112	55	26	81
Dominicana, República	907	174	113	51	6	59
Alemanya	794	122	64	87	112	204
Rússia	762	89	66	57	48	88
Regne Unit	631	92	51	61	82	184
Xile	594	110	80	55	15	105
Veneçuela	593	138	53	50	26	64
Portugal	487	55	64	50	41	82
Ucraïna	480	81	69	35	9	54
Paraguai	414	62	67	48	3	84
Mèxic	398	87	54	48	20	57
Índia	389	30	16	3	10	54
Bulgària	386	23	34	40	13	43
Uruguai	368	90	60	22	22	45
Hondures	341	63	20	24	3	31
Cuba	326	77	48	29	5	44
Estats Units d'Amèrica	321	34	32	73	48	54
Països Baixos	318	43	20	31	50	65
Senegal	263	31	3	23	0	44
Polònia	261	41	31	22	10	43
Geòrgia	252	30	41	6	0	13
Armènia	185	32	15	10	0	32
Algèria	183	27	20	11	0	34
Suècia	166	22	12	17	16	36
Bèlgica	154	13	10	19	15	43
Filipines	150	29	16	18	5	7
Moldàvia	125	11	8	7	1	7
Resta països	2.118	347	224	217	192	363

Font: Departament d'Estadística. Ajuntament de Barcelona.

4.La població estrangera per districtes i barris. Gener 2011

14.(cont.) Rànking de nacionalitats al districte 10. Sant Martí

	69. Diagonal Mar i el Front Marítim del Poblenou	70. el Besòs i el Maresme	71. Provençals del Poblenou	72. Sant Martí de Provençals	73. la Verneda i la Pau	No consta
TOTAL ESTRANGERS	1.865	5.485	2.585	2.896	2.991	1
% sobre la població	15,6	24,2	13,2	11,1	10,3	-
Pakistan	18	1.921	101	49	149	0
Itàlia	249	113	200	189	129	0
Xina	99	215	197	318	324	0
Equador	39	483	178	330	370	0
Perú	33	202	128	246	234	0
Marroc	51	366	164	88	120	0
Colòmbia	90	180	147	218	168	0
Bolívia	34	238	118	179	187	0
França	115	26	82	49	43	0
Argentina	76	64	91	105	93	1
Brasil	59	63	67	85	117	0
Romania	27	87	115	118	161	0
Dominicana, República	6	177	76	136	109	0
Alemanya	107	23	38	21	16	0
Rússia	115	96	65	70	68	0
Regne Unit	83	16	41	13	8	0
Xile	14	38	39	72	66	0
Veneçuela	61	54	69	43	35	0
Portugal	44	40	46	41	24	0
Ucraïna	21	55	43	50	63	0
Paraguai	9	31	13	45	52	0
Mèxic	40	16	36	20	20	0
Índia	25	166	56	9	20	0
Bulgària	39	94	27	40	33	0
Uruguai	19	22	20	40	28	0
Hondures	3	83	39	53	22	0
Cuba	14	25	30	27	27	0
Estats Units d'Amèrica	40	8	16	13	3	0
Països Baixos	46	18	25	13	7	0
Senegal	0	111	18	3	30	0
Polònia	26	17	35	22	14	0
Geòrgia	2	75	37	15	33	0
Armènia	7	26	30	23	10	0
Algèria	7	35	17	16	16	0
Suècia	24	5	21	8	5	0
Bèlgica	20	6	12	10	6	0
Filipines	8	25	7	15	20	0
Moldàvia	3	17	21	9	41	0
Resta països	192	248	120	95	120	0

Font: Departament d'Estadística. Ajuntament de Barcelona.

PART II: RECULL D'ALTRES DADES ESTADÍSTIQUES DELS ESTRANGERS

1. Estrangers i mercat de treball

1.Estrangers i mercat de treball

1.Perfil de l'atur registrat per nacionalitats a Barcelona. 2010

	<i>TOTAL</i>	<i>%</i>	<i>Espanyola</i>	<i>%</i>	<i>Estrangera</i>	<i>%</i>
Atur registrat (mitjana anual)	103.546	100,0	80.386	77,6	23.160	22,4
Sexe	103.546	100,0	80.386	100,0	23.160	100,0
Homes	54.037	52,2	39.306	48,9	14.731	63,6
Dones	49.509	47,8	41.080	51,1	8.429	36,4
Edat	103.546	100,0	80.386	100,0	23.160	100,0
de 16 a 19 anys	1.357	1,3	1.163	1,4	194	0,8
de 20 a 24 anys	5.688	5,5	4.508	5,6	1.180	5,1
de 25 a 29 anys	12.779	12,3	9.101	11,3	3.678	15,9
de 30 a 44 anys	43.686	42,2	30.318	37,7	13.368	57,7
45 anys i més	40.036	38,7	35.296	43,9	4.740	20,5
Sector activitat	103.546	100,0	80.386	100,0	23.160	100,0
Agricultura	354	0,3	176	0,2	178	0,8
Indústria	11.857	11,5	10.501	13,1	1.356	5,9
Construcció	12.159	11,7	7.207	9,0	4.952	21,4
Serveis	74.606	72,1	59.291	73,8	15.315	66,1
Sense ocupació anterior	4.570	4,4	3.211	4,0	1.359	5,9
Evolució atur registrat						
2006	54.653	100,0	47.592	87,1	7.061	12,9
2007	52.047	100,0	45.403	87,2	6.644	12,8
2008	62.416	100,0	51.549	82,6	10.867	17,4
2009	91.722	100,0	72.085	78,6	19.637	21,4
2010	103.546	100,0	80.386	77,6	23.160	22,4
Àmbits territorials						
Barcelona	103.546	100,0	80.386	77,6	23.160	22,4
Província Barcelona	427.527	100,0	341.836	80,0	85.691	20,0
Catalunya	571.160	100,0	442.816	77,5	128.344	22,5
Espanya	4.060.756	100,0	3.467.828	85,4	592.928	14,6

Nota: mitjanes anuals.

Departament d'Estadística. Ajuntament de Barcelona.

Font: Departament de Treball. Generalitat de Catalunya.

INEM. Ministerio Trabajo e Inmigración.

1.Estrangers i mercat de treball

2.Perfil dels contractes registrats per nacionalitats a Barcelona. 2010

	<i>TOTAL</i>	<i>%</i>	<i>Espanyola</i>	<i>%</i>	<i>Estrangera</i>	<i>%</i>
Tipologia del contracte	777.611	100,0	565.717	100,0	211.894	100,0
Indefinits	92.490	11,9	65.555	11,6	26.935	12,7
Temporals	685.121	88,1	500.162	88,4	184.959	87,3
Sexe	777.611	100,0	565.717	100,0	211.894	100,0
Homes	362.969	46,7	250.692	44,3	112.277	53,0
Dones	414.642	53,3	315.025	55,7	99.617	47,0
Edat	777.611	100,0	565.717	100,0	211.894	100,0
de 16 a 19 anys	32.592	4,2	27.849	4,9	4.743	2,2
de 20 a 24 anys	160.575	20,6	134.004	23,7	26.571	12,5
de 25 a 29 anys	166.177	21,4	119.543	21,1	46.634	22,0
de 30 a 44 anys	310.662	40,0	199.777	35,3	110.885	52,3
45 anys i més	107.605	13,8	84.544	14,9	23.061	10,9
Sector activitat	777.611	100,0	565.717	100,0	211.894	100,0
Agricultura	650	0,1	364	0,1	286	0,1
Indústria	20.882	2,7	17.015	3,0	3.867	1,8
Construcció	40.691	5,2	19.036	3,4	21.655	10,2
Serveis	715.388	92,0	529.302	93,6	186.086	87,8
Evolució contractes						
2006	912.761	100,0	676.383	74,1	236.378	25,9
2007	915.196	100,0	652.785	71,3	262.411	28,7
2008	889.354	100,0	632.438	71,1	256.916	28,9
2009	756.279	100,0	542.776	71,8	213.503	28,2
2010	777.611	100,0	565.717	72,8	211.894	27,2
Àmbits territorials						
Barcelona	777.611	100,0	565.717	72,8	211.894	27,2
Província Barcelona	1.636.110	100,0	1.241.041	75,9	395.069	24,1
Catalunya	2.174.425	100,0	1.601.976	73,7	572.449	26,3
Espanya	14.417.150	100,0	11.504.624	79,8	2.912.526	20,2

Departament d'Estadística. Ajuntament de Barcelona.

Font: Departament de Treball. Generalitat de Catalunya.

INEM. Ministerio de Trabajo e Inmigración.

1.Estrangers i mercat de treball

3.Perfil dels contractes registrats a estrangers per àmbits territorials. 2010

	<i>Barcelona</i>		<i>Província Barcelona</i>		<i>Catalunya</i>		<i>Espanya</i>	
		%		%		%		%
Tipologia del contracte	211.894	100,0	395.069	100,0	572.449	100,0	2.912.526	100,0
Indefinits	26.935	12,7	49.855	12,6	68.223	11,9	269.330	9,2
Temporals	184.959	87,3	345.214	87,4	504.226	88,1	2.643.196	90,8
Sexe	211.894	100,0	395.069	100,0	572.449	100,0	2.912.526	100,0
Homes	112.277	53,0	233.121	59,0	349.403	61,0	1.850.107	63,5
Dones	99.617	47,0	161.948	41,0	223.046	39,0	1.062.419	36,5
Edat	211.894	100,0	395.069	100,0	572.449	100,0	2.912.526	100,0
de 16 a 24 anys	31.314	14,8	56.734	14,4	87.220	15,2	452.798	15,5
de 25 a 44 anys	157.519	74,3	291.843	73,9	415.216	72,5	2.075.747	71,3
45 anys i més	23.061	10,9	46.492	11,8	70.013	12,2	383.981	13,2
Sector activitat	211.894	100,0	395.069	100,0	572.449	100,0	2.912.526	100,0
Agricultura	286	0,1	6.046	1,5	41.098	7,2	608.384	20,9
Indústria	3.867	1,8	18.307	4,6	28.569	5,0	115.845	4,0
Construcció	21.655	10,2	55.940	14,2	77.733	13,6	362.932	12,5
Serveis	186.086	87,8	314.776	79,7	425.049	74,3	1.825.365	62,7
Evolució contractes a estrangers								
2006	236.378	25,9	529.098	24,6	766.724	26,7	3.555.068	19,2
2007	262.411	28,7	582.120	27,1	840.494	29,4	3.957.324	21,3
2008	256.916	28,9	530.113	27,8	755.672	30,0	3.631.697	21,9
2009	213.503	28,2	405.848	26,0	586.622	28,2	2.947.855	21,0
2010	211.894	27,2	395.069	24,1	572.449	26,3	2.912.526	20,2

Departament d'Estadística. Ajuntament de Barcelona.

Font: INEM. Ministerio de Trabajo e Inmigración.

2. Estrangers i ensenyament

2.Estrangers i ensenyament

1.Perfil dels alumnes no universitaris per nacionalitats a Barcelona. Curs 2009-2010

	<i>TOTAL</i>	<i>%</i>	<i>Espanyola</i>	<i>%</i>	<i>Estrangera</i>	<i>%</i>
Població en edat escolar (de 0 a 17 anys)	232.801	100,0	195.715	84,1	37.086	15,9
Alumnes matriculats	238.526	100,0	211.335	88,6	27.191	11,4
Sector on estan matriculats	238.526	100,0	211.335	100,0	27.191	100,0
Públic	91.816	38,5	71.736	33,9	20.080	73,8
Privat	146.710	61,5	139.599	66,1	7.111	26,2
Nivell escolar	238.526	100,0	211.335	100,0	27.191	100,0
Infantil	56.926	23,9	52.851	25,0	4.075	15,0
Primària	77.628	32,5	68.106	32,2	9.522	35,0
Educació Especial	2.179	0,9	1.814	0,9	365	1,3
ESO	52.873	22,2	44.403	21,0	8.470	31,2
Batxillerat	22.271	9,3	20.515	9,7	1.756	6,5
Cicles Formatius FP	26.649	11,2	23.646	11,2	3.003	11,0
Evolució alumnes matriculats						
Curs 2005-2006	228.514	100,0	206.112	90,2	22.402	9,8
Curs 2006-2007	229.925	100,0	205.828	89,5	24.097	10,5
Curs 2007-2008	233.438	100,0	206.960	88,7	26.478	11,3
Curs 2008-2009	238.526	100,0	211.335	88,6	27.191	11,4
Curs 2009-2010	238.526	100,0	211.335	88,6	27.191	11,4
Àmbits territorials. Curs 2009-2010						
Barcelona	238.526	100,0	211.335	88,6	27.191	11,4
Província Barcelona	936.104	100,0	828.638	88,5	107.466	11,5
Catalunya	1.285.171	100,0	1.123.244	87,4	161.927	12,6
Espanya	8.057.514	100,0	7.294.768	90,5	762.746	9,5

Nota: No inclou els alumnes matriculats a les escoles privades estrangeres, atès que no es regeixen per la LOGSE.

Nota: No inclou els alumnes matriculats als centres d'ensenyament a distància, ni als ensenyaments no reglats de règim especial.

Nota: A Barcelona, tampoc no inclou els alumnes matriculats en els Programes de qualificació professional inicial (PQPI).

Departament d'Estadística. Ajuntament de Barcelona.

Font: Departament d'Ensenyament. Estadística de l'Ensenyament. Curs 2009-2010. Generalitat de Catalunya.

Web Ministerio de Educación.

2.Estrangers i ensenyament

2.Població i alumnes no universitaris per nacionalitats a Barcelona. 2010

<i>Nacionalitat</i>	<i>Total població estrangera</i>		<i>Població estrangera de 0 a 17 anys</i>		<i>Alumnes estrangers matriculats. (Curs 2009-2010)</i>	
		<i>%</i>		<i>%</i>		<i>%</i>
TOTAL	284.632	100,0	37.086	100,0	27.191	100,0
Equador	20.459	7,2	4.196	11,3	4.751	17,5
Perú	14.717	5,2	1.831	4,9	2.309	8,5
Bolívia	15.541	5,5	2.116	5,7	1.954	7,2
Marroc	13.916	4,9	2.929	7,9	1.853	6,8
Colòmbia	12.962	4,6	1.521	4,1	1.669	6,1
Xina	14.398	5,1	3.393	9,1	1.613	5,9
Pakistan	18.150	6,4	2.171	5,9	1.318	4,8
Dominicana, República	7.053	2,5	1.529	4,1	1.275	4,7
Argentina	8.855	3,1	961	2,6	1.029	3,8
Filipines	7.752	2,7	1.347	3,6	879	3,2
Itàlia	22.946	8,1	1.692	4,6	568	2,1
Brasil	8.070	2,8	649	1,7	544	2,0
Xile	4.977	1,7	610	1,6	534	2,0
Romania	6.490	2,3	990	2,7	488	1,8
Rússia	3.838	1,3	491	1,3	454	1,7
Hondures	3.779	1,3	483	1,3	374	1,4
Índia	5.753	2,0	629	1,7	363	1,3
Veneçuela	3.953	1,4	332	0,9	355	1,3
Uruguai	2.528	0,9	286	0,8	328	1,2
Ucraïna	2.718	1,0	345	0,9	298	1,1
França	13.238	4,7	1.676	4,5	297	1,1
Bangla Desh	2.595	0,9	559	1,5	293	1,1
Resta països	69.944	24,6	6.350	17,1	3.645	13,4

Nota: Rànkings de nacionalitats amb més de 250 alumnes matriculats.

Nota: No inclou els alumnes matriculats a les escoles privades estrangeres, atès que no es regeixen per la LOGSE.

Departament d'Estadística. Ajuntament de Barcelona.

Font: Departament d'Ensenyament. Estadística de l'Ensenyament. Curs 2009-2010. Generalitat de Catalunya.

2.Estrangers i ensenyament

3.Evolució dels alumnes no universitaris per nacionalitats a Barcelona. 2005-2010

Nacionalitat	Curs 2005-06		Curs 2006-07		Curs 2007-08		Curs 2008-09		Curs 2009-10	
	Curs	%	Curs	%	Curs	%	Curs	%	Curs	%
TOTAL	22.402	100,0	24.097	100,0	26.478	100,0	27.357	100,0	27.191	100,0
Equador	5.099	22,8	4.880	20,3	5.069	19,1	5.076	18,6	4.751	17,5
Perú	1.999	8,9	2.125	8,8	2.328	8,8	2.376	8,7	2.309	8,5
Bolívia	1.097	4,9	1.629	6,8	2.002	7,6	1.986	7,3	1.954	7,2
Marroc	1.599	7,1	1.719	7,1	1.792	6,8	1.806	6,6	1.853	6,8
Colòmbia	1.465	6,5	1.507	6,3	1.612	6,1	1.668	6,1	1.669	6,1
Xina	1.071	4,8	1.110	4,6	1.272	4,8	1.547	5,7	1.613	5,9
Pakistan	834	3,7	1.038	4,3	1.105	4,2	1.253	4,6	1.318	4,8
Dominicana, República	1.032	4,6	1.056	4,4	1.192	4,5	1.250	4,6	1.275	4,7
Argentina	1.132	5,1	1.168	4,8	1.160	4,4	1.093	4,0	1.029	3,8
Filipines	577	2,6	628	2,6	808	3,1	833	3,0	879	3,2
Itàlia	325	1,5	397	1,6	472	1,8	564	2,1	568	2,1
Brasil	337	1,5	415	1,7	534	2,0	576	2,1	544	2,0
Xile	479	2,1	533	2,2	571	2,2	585	2,1	534	2,0
Romania	357	1,6	375	1,6	465	1,8	506	1,8	488	1,8
Rússia	381	1,7	417	1,7	466	1,8	448	1,6	454	1,7
Hondures	190	0,8	245	1,0	325	1,2	354	1,3	374	1,4
Índia	227	1,0	239	1,0	291	1,1	318	1,2	363	1,3
Veneçuela	346	1,5	365	1,5	381	1,4	396	1,4	355	1,3
Uruguai	446	2,0	432	1,8	418	1,6	378	1,4	328	1,2
Ucraïna	220	1,0	241	1,0	272	1,0	290	1,1	298	1,1
França	224	1,0	232	1,0	262	1,0	271	1,0	297	1,1
Bangla Desh	141	0,6	182	0,8	203	0,8	230	0,8	293	1,1
Resta països	2.824	12,6	3.164	13,1	3.478	13,1	3.553	13,0	3.645	13,4

Nota: Rànkings de nacionalitats, del curs 2009-2010, amb més de 250 alumnes matriculats.

Nota: No inclou els alumnes matriculats a les escoles privades estrangeres, atès que no es regeixen per la LOGSE.

Departament d'Estadística. Ajuntament de Barcelona.

Font: Departament d'Ensenyament. Estadística de l'Ensenyament. Curs 2009-2010. Generalitat de Catalunya.

2.Estrangers i ensenyament

4.Alumnes no universitaris per nacionalitats i districtes. Curs 2009-2010. Absoluts

<i>Nacionalitat</i>	<i>TOTAL</i>	<i>1. Ciutat Vella</i>	<i>2. Eixample</i>	<i>3. Sants- Montjuïc</i>	<i>4. Les Corts</i>	<i>5. Sarrià- Sant Gervasi Gràcia</i>	<i>6. Horta- Guinardó</i>	<i>8. Nou Barris</i>	<i>9. Sant Andreu</i>	<i>10. Sant Martí</i>	
TOTAL	27.191	3.847	3.659	3.587	864	1.248	1.129	2.748	4.284	2.054	3.771
Equador	4.751	373	511	616	111	116	152	579	1.141	465	687
Perú	2.309	146	403	281	98	98	83	273	332	253	342
Bolívia	1.954	207	179	267	48	36	97	263	431	150	276
Marroc	1.853	500	107	300	15	29	43	137	259	195	268
Colòmbia	1.669	149	229	257	73	89	63	218	208	139	244
Xina	1.613	145	404	259	38	67	64	115	146	123	252
Pakistan	1.318	531	66	174	6	8	16	44	153	63	257
Dominicana, República	1.275	215	137	230	17	26	31	119	252	88	160
Argentina	1.029	96	168	109	52	63	73	155	130	60	123
Filipines	879	478	181	144	8	17	11	9	10	6	15
Itàlia	568	61	117	38	32	56	40	57	41	25	101
Brasil	544	49	87	77	21	20	25	56	106	29	74
Xile	534	47	87	74	10	31	34	75	55	31	90
Romania	488	39	57	62	19	11	22	65	100	32	81
Rússia	454	20	89	51	34	54	14	41	45	39	67
Hondures	374	25	28	51	4	5	11	29	154	21	46
Índia	363	73	28	104	8	7	17	14	54	24	34
Veneçuela	355	29	74	28	20	41	29	37	40	11	46
Uruguai	328	23	51	44	8	12	21	33	38	48	50
Ucraïna	298	21	48	35	14	17	20	27	47	26	43
França	297	45	61	25	12	50	31	15	7	9	42
Bangla Desh	293	226	19	31	1	1	3	5	3	2	2
Resta països	3.645	349	528	330	215	394	229	382	532	215	471

Nota: No inclou els alumnes matriculats a les escoles privades estrangeres, atès que no es regeixen per la LOGSE.

Departament d'Estadística. Ajuntament de Barcelona.

Font: Departament d'Educació. Estadística de l'Educació. Curs 2008-2009. Generalitat de Catalunya.

2.Estrangers i ensenyament

5.Alumnes no universitaris per nacionalitats i districtes. Curs 2009-2010. Percentatges

Nacionalitat	TOTAL	1.	2.	3. Sants-	4. Les	5. Sarrià-	6.	7. Horta-	8. Nou	9. Sant	10.
		Ciutat Vella	Eixample	Montjuïc	Corts	Sant Gervasi	Gràcia	Guinardó	Barris	Andreu	Sant Martí
TOTAL	100,0	100,0	100,0	100,0	100,0	100,0	100,0	100,0	100,0	100,0	100,0
Equador	17,5	9,7	14,0	17,2	12,8	9,3	13,5	21,1	26,6	22,6	18,2
Perú	8,5	3,8	11,0	7,8	11,3	7,9	7,4	9,9	7,7	12,3	9,1
Bolívia	7,2	5,4	4,9	7,4	5,6	2,9	8,6	9,6	10,1	7,3	7,3
Marroc	6,8	13,0	2,9	8,4	1,7	2,3	3,8	5,0	6,0	9,5	7,1
Colòmbia	6,1	3,9	6,3	7,2	8,4	7,1	5,6	7,9	4,9	6,8	6,5
Xina	5,9	3,8	11,0	7,2	4,4	5,4	5,7	4,2	3,4	6,0	6,7
Pakistan	4,8	13,8	1,8	4,9	0,7	0,6	1,4	1,6	3,6	3,1	6,8
Dominicana, República	4,7	5,6	3,7	6,4	2,0	2,1	2,7	4,3	5,9	4,3	4,2
Argentina	3,8	2,5	4,6	3,0	6,0	5,0	6,5	5,6	3,0	2,9	3,3
Filipines	3,2	12,4	4,9	4,0	0,9	1,4	1,0	0,3	0,2	0,3	0,4
Itàlia	2,1	1,6	3,2	1,1	3,7	4,5	3,5	2,1	1,0	1,2	2,7
Brasil	2,0	1,3	2,4	2,1	2,4	1,6	2,2	2,0	2,5	1,4	2,0
Xile	2,0	1,2	2,4	2,1	1,2	2,5	3,0	2,7	1,3	1,5	2,4
Romania	1,8	1,0	1,6	1,7	2,2	0,9	1,9	2,4	2,3	1,6	2,1
Rússia	1,7	0,5	2,4	1,4	3,9	4,3	1,2	1,5	1,1	1,9	1,8
Hondures	1,4	0,6	0,8	1,4	0,5	0,4	1,0	1,1	3,6	1,0	1,2
Índia	1,3	1,9	0,8	2,9	0,9	0,6	1,5	0,5	1,3	1,2	0,9
Veneçuela	1,3	0,8	2,0	0,8	2,3	3,3	2,6	1,3	0,9	0,5	1,2
Uruguai	1,2	0,6	1,4	1,2	0,9	1,0	1,9	1,2	0,9	2,3	1,3
Ucraïna	1,1	0,5	1,3	1,0	1,6	1,4	1,8	1,0	1,1	1,3	1,1
França	1,1	1,2	1,7	0,7	1,4	4,0	2,7	0,5	0,2	0,4	1,1
Bangla Desh	1,1	5,9	0,5	0,9	0,1	0,1	0,3	0,2	0,1	0,1	0,1
Resta països	13,4	9,1	14,4	9,2	24,9	31,6	20,3	13,9	12,4	10,5	12,5

Nota: No inclou els alumnes matriculats a les escoles privades estrangeres, atès que no es regeixen per la LOGSE.

Departament d'Estadística. Ajuntament de Barcelona.

Font: Departament d'Educació. Estadística de l'Educació. Curs 2008-2009. Generalitat de Catalunya.

2.Estrangers i ensenyament

6.Perfil dels alumnes estrangers no universitaris per àmbits territorials. Curs 2009-2010

			Província		Catalunya		Espanya	
	Barcelona	%	Barcelona	%	Catalunya	%	Espanya	%
Total alumnes	238.526		936.104		1.285.171		8.057.514	
Alumnes estrangers	27.191		107.466		161.927		762.746	
% alumnes estrangers s./ total alumnes	11,4		11,5		12,6		9,5	
Sector	27.191	100,0	107.466	100,0	161.927	100,0	762.746	100,0
Públic	20.080	73,8	83.843	78,0	132.358	81,7	625.031	81,9
Privat	7.111	26,2	23.623	22,0	29.569	18,3	137.715	18,1
Tipus d'ensenyament	27.191	100,0	107.466	100,0	161.927	100,0	762.746	100,0
Infantil	4.075	15,0	18.221	17,0	29.102	18,0	126.422	16,6
Primària	9.522	35,0	40.634	37,8	62.227	38,4	296.327	38,9
Educació Especial	365	1,3	810	0,8	1.147	0,7	3.430	0,4
ESO	8.470	31,2	33.360	31,0	49.230	30,4	216.792	28,4
Batxillerat	1.756	6,5	5.364	5,0	7.225	4,5	37.826	5,0
Cicles Formatius FP	3.003	11,0	7.434	6,9	10.758	6,6	39.479	5,2
PQPI (1)	nd	-	1.259	1,2	1.816	1,1	13.717	1,8
Ensenyaments Règim Especial	nd	-	384	0,4	422	0,3	28.753	3,8
Continent	27.191	100,0	107.466	100,0	161.927	100,0	762.746	100,0
Europa	3.770	13,9	12.823	11,9	27.931	17,2	217.075	28,5
Unió Europea (dels 27)	2.381	8,8	9.080	8,4	21.162	13,1	188.564	24,7
Resta Europa	1.389	5,1	3.743	3,5	6.769	4,2	28.511	3,7
Àfrica	2.498	9,2	29.651	27,6	51.804	32,0	166.678	21,9
Amèrica	16.151	59,4	49.752	46,3	64.387	39,8	331.480	43,5
Àsia i Oceania	4.772	17,5	11.199	10,4	13.713	8,5	42.697	5,6
No consta	-	-	4.041	3,8	4.092	2,5	4.816	0,6
Nacionalitat	27.191	100,0	107.466	100,0	161.927	100,0	762.746	100,0
Marroc	1.853	6,8	-	-	42.727	26,4	132.002	17,3
Equador	4.751	17,5	-	-	18.268	11,3	100.202	13,1
Romania	506	1,9	-	-	10.216	6,3	82.890	10,9
Colòmbia	1.669	6,1	-	-	8.200	5,1	56.996	7,5
Bolívia	1.954	7,2	-	-	7.752	4,8	32.848	4,3
Argentina	1.029	3,8	-	-	5.461	3,4	27.918	3,7
Perú	2.309	8,5	-	-	5.629	3,5	23.941	3,1
Xina	1.613	5,9	-	-	6.422	4,0	23.550	3,1
Regne Unit	233	0,9	-	-	1.327	0,8	23.334	3,1
Dominicana, República	1.275	4,7	-	-	4.180	2,6	16.984	2,2
Bulgària	133	0,5	-	-	1.232	0,8	16.870	2,2
Brasil	544	2,0	-	-	2.918	1,8	16.738	2,2
Resta nacionalitats	9.322	34,3	-	-	47.595	29,4	208.473	27,3
Evolució alumnes estrangers								
Curs 2005-2006	22.402	9,8	74.913	8,7	110.388	9,4	529.461	6,9
Curs 2006-2007	24.097	10,5	84.753	9,6	127.201	10,5	610.702	7,9
Curs 2007-2008	26.478	11,3	94.060	10,2	143.089	11,4	695.190	8,8
Curs 2008-2009	27.357	11,6	102.061	10,6	155.201	11,8	743.696	9,1
Curs 2009-2010	27.191	11,4	107.466	11,5	155.201	12,6	743.696	9,5

(1) PQPI: Programa qualificació professional inicial.

Nota: Per Barcelona, no s'inclouen els alumnes matriculats a les escoles privades estrangeres, atès que no es regeixen per la LOGSE.

Departament d'Estadística. Ajuntament de Barcelona.

Font: Web Ministerio de Educación.

3. Població estrangera a d'altres àmbits territorials

3. Població estrangera a d'altres àmbits territorials

1. Evolució de la població estrangera per àmbits territorials i municipis. 2008-2010

	2008			2009			2010		
	Total població	Estrangers	%	Total població	Estrangers	%	Total població	Estrangers	%
Àmbits territorials									
Barcelona	1.615.908	273.175	16,9	1.621.537	284.385	17,5	1.619.337	282.794	17,5
Consorci Àrea Metropolitana (1)	3.161.812	480.603	15,2	3.218.071	517.258	16,1	3.225.058	518.700	16,1
Regió Metropolitana	4.928.852	690.009	14,0	4.992.193	741.561	14,9	5.012.961	744.514	14,9
Província Barcelona	5.416.447	745.216	13,8	5.487.935	802.006	14,6	5.511.147	805.487	14,6
Catalunya	7.364.078	1.103.790	15,0	7.475.420	1.189.279	15,9	7.512.381	1.198.538	16,0
Espanya	46.157.822	5.268.762	11,4	46.745.807	5.648.671	12,1	47.021.031	5.747.734	12,2
Municipis de Catalunya									
Barcelona	1.615.908	273.175	16,9	1.621.537	284.385	17,5	1.619.337	282.794	17,5
Hospitalet de Llobregat, l'	253.782	54.351	21,4	257.038	58.555	22,8	258.642	60.170	23,3
Badalona	215.329	28.373	13,2	219.547	33.085	15,1	218.886	32.203	14,7
Terrassa	206.245	27.918	13,5	210.941	31.198	14,8	212.724	31.777	14,9
Sabadell	203.969	24.367	11,9	206.493	26.678	12,9	207.338	26.831	12,9
Tarragona	137.536	22.768	16,6	140.323	25.423	18,1	106.622	20.565	19,3
Lleida	131.731	24.016	18,2	135.919	27.753	20,4	137.389	28.798	21,0
Mataró	119.780	18.632	15,6	121.722	20.327	16,7	122.905	20.964	17,1
Santa Coloma de Gramenet	117.336	22.876	19,5	119.717	25.853	21,6	120.060	26.436	22,0
Reus	107.770	20.626	19,1	107.118	20.707	19,3	140.184	25.494	18,2
Girona	94.484	18.610	19,7	96.188	19.885	20,7	96.236	19.807	20,6
Cornellà de Llobregat	85.180	13.383	15,7	86.519	14.929	17,3	87.240	15.498	17,8
Sant Boi de Llobregat	81.335	7.171	8,8	82.428	8.192	9,9	82.411	8.522	10,3
Sant Cugat del Vallès	76.274	9.793	12,8	79.253	11.021	13,9	81.745	11.661	14,3
Manresa	75.053	12.057	16,1	76.558	13.557	17,7	76.209	13.465	17,7
Rubí	71.927	9.814	13,6	72.987	10.301	14,1	73.591	10.225	13,9
Vilanova i la Geltrú	64.905	8.658	13,3	65.890	9.283	14,1	66.532	9.476	14,2
Prat de Llobregat, el	62.899	5.633	9,0	63.418	6.188	9,8	63.434	6.215	9,8
Viladecans	62.573	5.026	8,0	63.489	5.704	9,0	64.077	5.799	9,1
Castelldefels	60.572	13.307	22,0	62.080	14.331	23,1	62.250	13.924	22,4
Granollers	60.122	11.128	18,5	60.658	11.692	19,3	59.691	10.962	18,4
Cerdanyola del Vallès	58.493	5.808	9,9	58.747	6.277	10,7	58.407	6.019	10,3
Mollet del Vallès	51.912	7.287	14,0	52.484	7.895	15,0	52.459	7.864	15,0
Municipis d'Espanya									
Madrid	3.213.271	539.624	16,8	3.255.944	567.185	17,4	3.273.049	568.214	17,4
Barcelona	1.615.908	273.175	16,9	1.621.537	284.385	17,5	1.619.337	282.794	17,5
València	807.200	114.260	14,2	814.208	122.628	15,1	809.267	119.769	14,8
Sevilla	699.759	29.954	4,3	703.206	34.679	4,9	704.198	37.352	5,3
Saragossa	666.129	79.313	11,9	674.317	87.592	13,0	675.121	87.735	13,0
Màlaga	566.447	40.495	7,1	568.305	43.253	7,6	568.507	45.394	8,0
Múrcia	430.571	56.176	13,0	436.870	59.608	13,6	441.345	60.546	13,7
Palma	396.570	77.330	19,5	401.270	81.032	20,2	404.681	83.739	20,7
Las Palmas Gran Canària	381.123	29.729	7,8	381.847	30.331	7,9	383.308	30.834	8,0
Bilbao	353.340	24.942	7,1	354.860	27.976	7,9	353.187	28.385	8,0
Alacant	331.750	47.915	14,4	334.757	50.489	15,1	334.418	50.331	15,1
Còrdova	325.453	7.599	2,3	328.428	9.263	2,8	328.547	9.484	2,9
Valladolid	318.461	18.125	5,7	317.864	19.462	6,1	315.522	19.186	6,1

(1) Fins l'any 2008 era l'Entitat Metropolitana del Medi Ambient formada per 33 municipis, a partir del 2009 és el Consorci Àrea Metropolitana format pe
Nota: dades oficials de població referides a 1 de gener de cada any.

Departament d'Estadística. Ajuntament de Barcelona.

Font: Instituto Nacional de Estadística.

Institut d'Estadística de Catalunya.

3. Població estrangera a d'altres àmbits territorials

2. Rànquing de nacionalitats a Barcelona. 2010

<i>Nacionalitats</i>	<i>Estrangers</i>	<i>% sobre estrangers de Barcelona</i>	<i>% sobre estrangers de Catalunya</i>	<i>% sobre estrangers d'Espanya</i>
TOTAL	282.794	100,0	23,6	4,9
Itàlia	22.859	8,1	46,5	12,4
Equador	20.172	7,1	25,6	5,0
Pakistan	17.893	6,3	50,8	31,5
Bolívia	15.430	5,5	27,8	7,2
Perú	14.685	5,2	42,0	10,5
Xina	14.383	5,1	31,0	9,1
Marroc	13.734	4,9	5,9	1,8
França	13.211	4,7	36,8	10,7
Colòmbia	12.905	4,6	26,4	4,4
Argentina	8.888	3,1	27,9	6,7
Brasil	8.026	2,8	31,0	6,8
Filipines	7.705	2,7	80,6	26,6
Alemanya	7.261	2,6	30,2	3,7
Dominicana, República	7.024	2,5	32,2	7,7
Romania	6.493	2,3	6,6	0,8
Regne Unit	6.104	2,2	28,0	1,6
Índia	5.716	2,0	31,3	17,3
Xile	4.924	1,7	31,4	11,0
Mèxic	4.335	1,5	56,9	17,0
Paraguai	4.159	1,5	27,7	4,9
Portugal	4.135	1,5	24,0	2,9
Resta països	62.752	22,2	23,1	4,8

Departament d'Estadística. Ajuntament de Barcelona.

Font: Instituto Nacional de Estadística.

Institut d'Estadística de Catalunya.

3. Població estrangera a d'altres àmbits territorials

3. Perfil dels estrangers amb targeta de residència per àmbits territorials. 2009

	<i>Província Barcelona</i>		<i>Catalunya</i>		<i>Espanya</i>	
		%		%		%
Població oficial. 1-1-2010	5.511.147		7.512.381		47.021.031	
Estrangers amb targeta residència. 31-12-2009	714.604		1.061.079		4.791.232	
% estrangers sobre total població	13,0		14,1		10,2	
Sexe	714.604	100,0	1.061.079	100,0	4.791.232	99,9
Homes	383.376	53,6	578.149	54,5	2.556.033	53,3
Dones	330.131	46,2	481.309	45,4	2.228.608	46,5
No consta	1.097	0,2	1.621	0,2	6.591	0,1
Edat	714.604	100,0	1.061.079	100,0	4.791.232	100,0
de 0 a 14 anys	104.535	14,6	164.364	15,5	608.499	12,7
de 15 a 24 anys	102.042	14,3	153.366	14,5	686.689	14,3
de 25 a 44 anys	387.067	54,2	559.833	52,8	2.487.509	51,9
de 45 a 64 anys	107.239	15,0	159.726	15,1	823.025	17,2
65 anys i més	12.966	1,8	22.704	2,1	180.854	3,8
No consta	755	0,1	1.086	0,1	4.656	0,1
Lloc de naixement	714.604	100,0	1.061.079	100,0	4.791.232	100,0
Espanya	56.857	8,0	90.381	8,5	276.921	5,8
País de la seva nacionalitat	622.811	87,2	925.261	87,2	4.326.751	90,3
Altre país del seu continent	4.711	0,7	6.610	0,6	35.350	0,7
Altre continent	29.068	4,1	37.222	3,5	144.285	3,0
No consta	1.157	0,2	1.605	0,2	7.925	0,2
Règim de residència	714.604	100,0	1.061.079	100,0	4.791.232	100,0
General	500.281	70,0	711.062	67,0	2.562.032	53,5
Comunitari	214.323	30,0	350.017	33,0	2.229.200	46,5
Evolució estrangers amb targeta residència						
31-12-2005	410.739	7,7	603.636	8,5	2.738.932	6,1
31-12-2006	441.599	8,3	642.829	8,9	3.021.808	6,7
31-12-2007	575.315	10,8	860.575	11,9	3.979.014	8,8
31-12-2008	660.254	12,0	974.743	13,1	4.473.499	9,6
31-12-2009	714.604	13,0	1.061.079	14,1	4.791.232	10,2

Departament d'Estadística. Ajuntament de Barcelona.

Font: Anuario Estadístico de Inmigración 2009. Ministerio Trabajo e Inmigración.
Instituto Nacional de Estadística.

3. Població estrangera a d'altres àmbits territorials

4. Estrangers amb targeta de residència per continents, nacionalitats i àmbits territorials. 2009

	<i>Província</i>		<i>Catalunya</i>		<i>Espanya</i>	
	<i>Barcelona</i>	<i>%</i>		<i>%</i>		<i>%</i>
Continent	714.604	100,0	1.061.079	100,0	4.791.232	100,0
Europa	175.973	24,6	306.674	28,9	2.007.633	41,9
Àfrica	181.035	25,3	313.219	29,5	994.696	20,8
Amèrica central i sud	256.890	35,9	319.919	30,2	1.458.442	30,4
Amèrica nord	3.379	0,5	3.885	0,4	20.572	0,4
Àsia	95.698	13,4	115.252	10,9	299.743	6,3
Oceania	341	0,0	389	0,0	1.903	0,0
Apàtrides i no consta	1.288	0,2	1.741	0,2	8.243	0,2
Nacionalitat	714.604	100,0	1.061.079	100,0	4.791.232	100,0
Marroc	147.722	20,7	246.921	23,3	767.784	16,0
Romania	34.311	4,8	95.502	9,0	751.688	15,7
Equador	77.308	10,8	87.216	8,2	440.304	9,2
Colòmbia	32.118	4,5	47.238	4,5	287.205	6,0
Regne Unit	10.090	1,4	15.356	1,4	222.039	4,6
Xina	38.790	5,4	47.539	4,5	151.547	3,2
Itàlia	36.517	5,1	43.761	4,1	150.667	3,1
Bulgària	5.779	0,8	11.853	1,1	147.080	3,1
Perú	36.002	5,0	39.589	3,7	144.620	3,0
Portugal	9.430	1,3	14.727	1,4	126.928	2,6
Bolívia	25.487	3,6	30.858	2,9	117.106	2,4
Alemanya	12.178	1,7	16.925	1,6	109.438	2,3
Argentina	17.944	2,5	24.968	2,4	103.171	2,2
Dominicana, República	19.056	2,7	23.320	2,2	87.201	1,8
Polònia	9.978	1,4	14.918	1,4	86.314	1,8
França	18.133	2,5	26.299	2,5	86.132	1,8
Ucraïna	6.702	0,9	14.802	1,4	72.837	1,5
Brasil	8.120	1,1	11.864	1,1	56.153	1,2
Algèria	3.318	0,5	8.298	0,8	52.845	1,1
Cuba	6.836	1,0	9.228	0,9	51.692	1,1
Pakistan	25.308	3,5	28.193	2,7	45.817	1,0
Resta nacionalitats	133.477	18,7	201.704	19,0	732.664	15,3

Nota: Rànkings de nacionalitats amb més de 45.000 afiliats a Espanya.

Departament d'Estadística. Ajuntament de Barcelona.

Font: Anuario Estadístico de Inmigración 2009. Ministerio Trabajo e Inmigración.

4. Moviment demogràfic

4. Moviment demogràfic

1. Evolució del moviment demogràfic per nacionalitat a Barcelona. 2005-2009

Any	TOTAL ALTES- BAIXES	Altes per			Baixes per		
		Naixement	Immigració	Omissió	Defunció	Emigració	Inscripció indeguda/ caducitat
2005 (1)	16.066	14.164	70.360	33.967	16.018	60.947	25.460
amb nacionalitat espanyola	-15.222	11.598	31.027	5.270	15.806	41.924	5.387
amb nacionalitat estrangera	31.288	2.566	39.333	28.697	212	19.023	20.073
2006 (2)	-14.165	14.141	94.812	16.736	14.867	62.129	62.858
amb nacionalitat espanyola	-16.545	11.494	29.941	4.243	14.645	41.945	5.633
amb nacionalitat estrangera	2.380	2.647	64.871	12.493	222	20.184	57.225
2007	21.730	13.986	102.993	19.497	15.419	62.433	36.894
amb nacionalitat espanyola	-13.454	11.154	29.521	4.142	15.177	39.104	3.990
amb nacionalitat estrangera	35.184	2.832	73.472	15.355	242	23.329	32.904
2008	17.724	14.637	102.317	17.124	15.016	60.519	40.819
amb nacionalitat espanyola	-11.859	11.342	29.087	3.677	14.774	35.018	6.173
amb nacionalitat estrangera	29.583	3.295	73.230	13.447	242	25.501	34.646
2009	-11.502	14.077	89.594	18.905	15.209	59.570	59.299
amb nacionalitat espanyola	-9.060	10.876	32.373	3.816	14.993	35.418	5.714
amb nacionalitat estrangera	-2.442	3.201	57.221	15.089	216	24.152	53.585

(1) A partir del 2005, les altes per omissió s'han reduït, amb el corresponent increment de les altes per immigració, per un canvi de criteri per donar d'alta a un ciutadà no espanyol procedent de l'estranger. Per tant les dades, no són comparables amb els altres anys.

(2) La modificació legislativa introduïda per la Llei Orgànica 14/2003 d'estrangeria estableix que els estrangers no comunitaris sense autorització de residència permanent tenen la obligació de renovar la seva inscripció padronal cada dos anys, i en cas de no fer-ho els ajuntaments han de declarar la caducitat de la inscripció. Aquest procediment s'ha aplicat per primer cop amb les inscripcions que caducaven el desembre del 2005, i és per això l'augment de les baixes per inscripció indeguda, respecte els anys anteriors.

Font: Moviments demogràfics. Departament d'Estadística. Ajuntament de Barcelona.

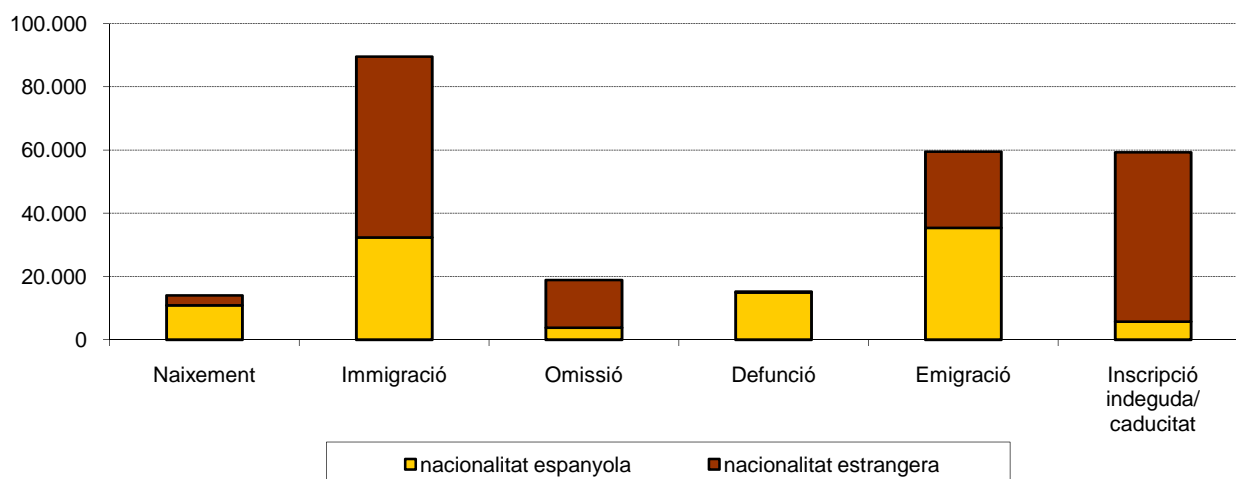

4.Moviment demogràfic

2.Naixements per districtes i nacionalitat. 2005-2009

<i>Districtes</i>	<i>TOTAL</i>	<i>%</i>	<i>Espanyola</i>	<i>%</i>	<i>Estrangera</i>	<i>%</i>
2005	14.164	100,0	11.598	81,9	2.566	18,1
2006	14.141	100,0	11.494	81,3	2.647	18,7
2007	13.986	100,0	11.154	79,8	2.832	20,2
2008	14.637	100,0	11.342	77,5	3.295	22,5
2009	14.077	100,0	10.876	77,3	3.201	22,7
1.Ciutat Vella	952	100,0	486	51,1	466	48,9
2. Eixample	2.118	100,0	1.636	77,2	482	22,8
3. Sants-Montjuïc	1.616	100,0	1.147	71,0	469	29,0
4. Les Corts	585	100,0	520	88,9	65	11,1
5. Sarrià-Sant Gervasi	1.282	100,0	1.152	89,9	130	10,1
6. Gràcia	1.025	100,0	851	83,0	174	17,0
7. Horta-Guinardó	1.460	100,0	1.177	80,6	283	19,4
8. Nou Barris	1.517	100,0	1.109	73,1	408	26,9
9. Sant Andreu	1.390	100,0	1.129	81,2	261	18,8
10. Sant Martí	2.131	100,0	1.668	78,3	463	21,7
No consta	1	-	1	-	0	-

Font: Moviments demogràfics. Departament d'Estadística. Ajuntament de Barcelona.

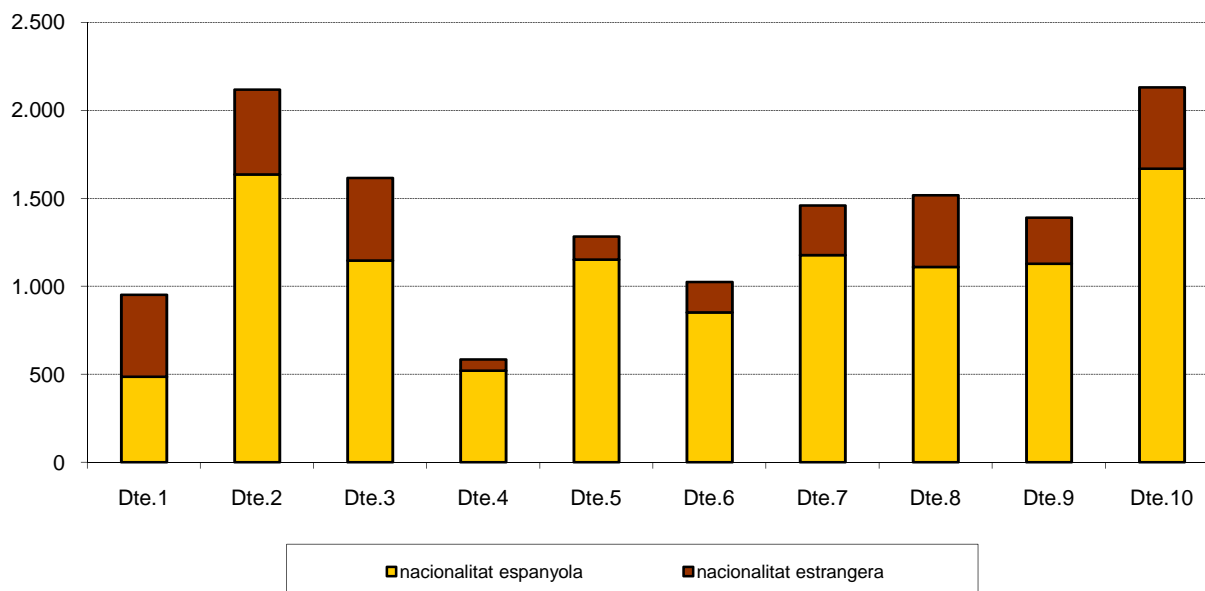

4. Moviment demogràfic

3. Naixements per barris i nacionalitat. 2009

Dte.	Barris	TOTAL	%	Espanyola	%	Estrangera	%
BARCELONA		14.077	100,0	10.876	77,3	3.201	22,7
1	1. el Raval	513	100,0	227	44,2	286	55,8
1	2. el Barri Gòtic	113	100,0	65	57,5	48	42,5
1	3. la Barceloneta	120	100,0	80	66,7	40	33,3
1	4. Sant Pere, Santa Caterina i la Ribera	206	100,0	114	55,3	92	44,7
2	5. el Fort Pienc	262	100,0	187	71,4	75	28,6
2	6. la Sagrada Família	401	100,0	295	73,6	106	26,4
2	7. la Dreta de l'Eixample	387	100,0	319	82,4	68	17,6
2	8. l'Antiga Esquerra de l'Eixample	353	100,0	289	81,9	64	18,1
2	9. la Nova Esquerra de l'Eixample	431	100,0	343	79,6	88	20,4
2	10. Sant Antoni	284	100,0	203	71,5	81	28,5
3	11. el Poble Sec	387	100,0	231	59,7	156	40,3
3	12. la Marina del Prat Vermell	6	100,0	6	100,0	0	0,0
3	13. la Marina de Port	296	100,0	232	78,4	64	21,6
3	14. la Font de la Guatlla	84	100,0	61	72,6	23	27,4
3	15. Hostafrancs	119	100,0	89	74,8	30	25,2
3	16. la Bordeta	157	100,0	123	78,3	34	21,7
3	17. Sants - Badal	224	100,0	156	69,6	68	30,4
3	18. Sants	343	100,0	249	72,6	94	27,4
4	19. les Corts	346	100,0	308	89,0	38	11,0
4	20. la Maternitat i Sant Ramon	171	100,0	154	90,1	17	9,9
4	21. Pedralbes	68	100,0	58	85,3	10	14,7
5	22. Vallvidrera, el Tibidabo i les Planes	37	100,0	33	89,2	4	10,8
5	23. Sarrià	258	100,0	235	91,1	23	8,9
5	24. les Tres Torres	128	100,0	125	97,7	3	2,3
5	25. Sant Gervasi - la Bonanova	201	100,0	182	90,5	19	9,5
5	26. Sant Gervasi - Galvany	372	100,0	329	88,4	43	11,6
5	27. el Putxet i el Farró	286	100,0	248	86,7	38	13,3
6	28. Vallcarca i els Penitents	141	100,0	131	92,9	10	7,1
6	29. el Coll	70	100,0	61	87,1	9	12,9
6	30. la Salut	95	100,0	81	85,3	14	14,7
6	31. la Vila de Gràcia	445	100,0	357	80,2	88	19,8
6	32. el Camp d'en Grassot i Gràcia Nova	274	100,0	221	80,7	53	19,3
7	33. el Baix Guinardó	187	100,0	153	81,8	34	18,2
7	34. Can Baró	73	100,0	63	86,3	10	13,7
7	35. el Guinardó	317	100,0	249	78,5	68	21,5
7	36. la Font d'en Fargues	80	100,0	72	90,0	8	10,0
7	37. el Carmel	329	100,0	244	74,2	85	25,8
7	38. la Teixonera	106	100,0	84	79,2	22	20,8
7	39. Sant Genís dels Agudells	53	100,0	44	83,0	9	17,0
7	40. Montbau	46	100,0	39	84,8	7	15,2
7	41. la Vall d'Hebron	36	100,0	32	88,9	4	11,1
7	42. la Clota	6	100,0	4	66,7	2	33,3
7	43. Horta	227	100,0	193	85,0	34	15,0
8	44. Vilapicina i la Torre Llobeta	217	100,0	167	77,0	50	23,0
8	45. Porta	205	100,0	169	82,4	36	17,6
8	46. el Turó de la Peira	148	100,0	87	58,8	61	41,2
8	47. Can Peguera	17	100,0	17	100,0	0	0,0
8	48. la Guineueta	112	100,0	98	87,5	14	12,5
8	49. Canyelles	50	100,0	47	94,0	3	6,0
8	50. les Roquetes	159	100,0	115	72,3	44	27,7
8	51. Verdun	142	100,0	106	74,6	36	25,4
8	52. la Prosperitat	214	100,0	160	74,8	54	25,2
8	53. la Trinitat Nova	90	100,0	50	55,6	40	44,4
8	54. Torre Baró	17	100,0	16	94,1	1	5,9
8	55. Ciutat Meridiana	125	100,0	57	45,6	68	54,4
8	56. Vallbona	21	100,0	20	95,2	1	4,8
9	57. la Trinitat Vella	145	100,0	84	57,9	61	42,1
9	58. Baró de Viver	20	100,0	18	90,0	2	10,0
9	59. el Bon Pastor	199	100,0	161	80,9	38	19,1
9	60. Sant Andreu	520	100,0	461	88,7	59	11,3
9	61. la Sagrera	241	100,0	193	80,1	48	19,9
9	62. el Congrés i els Indians	116	100,0	89	76,7	27	23,3
9	63. Navas	149	100,0	123	82,6	26	17,4
10	64. el Camp de l'Arpa del Clot	358	100,0	274	76,5	84	23,5
10	65. el Clot	239	100,0	193	80,8	46	19,2
10	66. el Parc i la Llacuna del Poblenou	113	100,0	83	73,5	30	26,5
10	67. la Vila Olímpica del Poblenou	93	100,0	74	79,6	19	20,4
10	68. el Poblenou	350	100,0	287	82,0	63	18,0
10	69. Diagonal Mar i el Front Marítim del Poblenou	155	100,0	126	81,3	29	18,7
10	70. el Besòs i el Maresme	192	100,0	121	63,0	71	37,0
10	71. Provençals del Poblenou	192	100,0	158	82,3	34	17,7
10	72. Sant Martí de Provençals	213	100,0	164	77,0	49	23,0
10	73. la Verneda i la Pau	226	100,0	188	83,2	38	16,8
	No consta	1	100,0	1	100,0	0	0,0

4.Moviment demogràfic

4.Evolució dels naixements per nacionalitat del pares. 2005-2009

	2005	%	2006	%	2007	%	2008	%	2009	%
TOTAL	14.786	100,0	14.904	100,0	15.074	100,0	15.660	100,0	14.882	100,0
pare i mare espanyols	10.212	69,1	10.026	67,3	9.738	64,6	9.746	62,2	9.098	61,1
pare i mare estrangers	2.622	17,7	2.711	18,2	3.027	20,1	3.304	21,1	3.049	20,5
pare estranger i mare espanyola	779	5,3	894	6,0	958	6,4	1.009	6,4	1.091	7,3
pare espanyol i mare estrangera	755	5,1	825	5,5	894	5,9	902	5,8	943	6,3
pare no consta i mare espanyola	212	1,4	247	1,7	204	1,4	282	1,8	307	2,1
pare no consta i mare estrangera	206	1,4	201	1,3	253	1,7	288	1,8	252	1,7
pare espanyol i mare no consta	-	-	-	-	-	-	51	0,3	45	0,3
pare estranger i mare no consta	-	-	-	-	-	-	28	0,2	36	0,2
pare no consta i mare no consta	-	-	-	-	-	-	50	0,3	61	0,4

Departament d'Estadística. Ajuntament de Barcelona.

Font: Instituto Nacional de Estadística.

4.Moviment demogràfic

5.Evolució d'indicadors de natalitat per nacionalitat. 2005-2009

	2005	2006	2007	2008	2009
Pes del nadó (grams)					
Mare espanyola	3.193,8	3.197,5	3.193,0	3.208,1	3.196,7
Mare estrangera	3.293,2	3.290,2	3.297,6	3.313,9	3.309,3
Nombre mig de fills per dona					
Espanyola	1,5	1,5	1,5	1,6	1,6
Estrangera	1,4	1,4	1,4	1,5	1,5
Edat mitjana del pare					
Espanyol	34,7	34,9	34,5	35,2	35,7
Estranger	32,7	33,0	31,3	33,2	33,1
Edat mitjana de la mare					
Espanyola	32,7	32,9	33,1	33,1	33,4
Estrangera	29,3	29,3	29,6	29,6	30,0

Departament d'Estadística. Ajuntament de Barcelona.

Font: Instituto Nacional de Estadística.

4.Moviment demogràfic

6.Evolució dels naixements per nacionalitat i edat de la mare. 2005-2009

<i>Edat de la mare</i>	2005	%	2006	%	2007	%	2008	%	2009	%
Total naixements	14.786	100,0	14.904	100,0	15.074	100,0	15.660	100,0	14.882	100,0
Mare espanyola	11.203	75,8	11.167	74,9	10.900	72,3	11.037	70,5	10.494	70,5
Mare estrangera	3.583	24,2	3.737	25,1	4.174	27,7	4.494	28,7	4.243	28,5
Menys de 19 anys	285	100,0	276	100,0	295	100,0	318	100,0	256	100,0
Mare espanyola	142	49,8	136	49,3	135	45,8	151	47,5	150	58,6
Mare estrangera	143	50,2	140	50,7	160	54,2	167	52,5	106	41,4
De 20 a 24 anys	1.033	100,0	1.078	100,0	1.050	100,0	1.174	100,0	1.035	100,0
Mare espanyola	421	40,8	437	40,5	401	38,2	466	39,7	391	37,8
Mare estrangera	612	59,2	641	59,5	649	61,8	708	60,3	644	62,2
De 25 a 29 anys	2.877	100,0	2.745	100,0	2.671	100,0	2.697	100,0	2.441	100,0
Mare espanyola	1.783	62,0	1.638	59,7	1.419	53,1	1.365	50,6	1.239	50,8
Mare estrangera	1.094	38,0	1.107	40,3	1.252	46,9	1.332	49,4	1.202	49,2
De 30 a 34 anys	6.119	100,0	5.974	100,0	6.014	100,0	5.969	100,0	5.576	100,0
Mare espanyola	5.042	82,4	4.836	81,0	4.759	79,1	4.603	77,1	4.232	75,9
Mare estrangera	1.077	17,6	1.138	19,0	1.255	20,9	1.366	22,9	1.344	24,1
De 35 a 39 anys	3.705	100,0	4.004	100,0	4.149	100,0	4.478	100,0	4.409	100,0
Mare espanyola	3.177	85,7	3.402	85,0	3.452	83,2	3.720	83,1	3.635	82,4
Mare estrangera	528	14,3	602	15,0	697	16,8	758	16,9	774	17,6
De 40 a 44 anys	724	100,0	765	100,0	816	100,0	848	100,0	940	100,0
Mare espanyola	606	83,7	665	86,9	664	81,4	695	82,0	780	83,0
Mare estrangera	118	16,3	100	13,1	152	18,6	153	18,0	160	17,0
De 45 a 49 anys	43	100,0	62	100,0	79	100,0	47	100,0	80	100,0
Mare espanyola	32	74,4	53	85,5	70	88,6	37	78,7	67	83,8
Mare estrangera	11	25,6	9	14,5	9	11,4	10	21,3	13	16,3
No consta	-		-		-		129	0,8	145	1,0

Departament d'Estadística. Ajuntament de Barcelona.

Font: Instituto Nacional de Estadística.

4.Moviment demogràfic

7.Evolució de l'edat mitjana de la mare segons ordre de naixement dels fills. 2005-2009

	2005	2006	2007	2008	2009
1r fill					
espanyola	31,5	31,7	32,0	32,1	32,4
estrangera	28,5	28,6	28,9	28,8	29,2
2n fill					
espanyola	33,9	34,2	34,2	34,2	34,6
estrangera	30,4	30,4	30,3	30,6	31,0
3r fill					
espanyola	35,2	35,5	35,5	35,2	35,5
estrangera	31,8	31,5	32,3	31,9	32,0
4t fill					
espanyola	35,3	35,3	35,7	36,2	35,8
estrangera	33,8	32,7	34,2	33,5	33,9

Departament d'Estadística. Ajuntament de Barcelona.

Font: Instituto Nacional de Estadística.

4.Moviment demogràfic
8.Naixements per nacionalitat dels pares. 2009
Grups nacionalitats de la mare

<i>Grups nacionalitats del pare</i>	<i>TOTAL</i>	<i>Unió</i>	<i>Europa</i>	<i>Resta</i>	<i>Orient</i>	<i>Àsia</i>	<i>Sud-est</i>	<i>Àfrica</i>			<i>Amèrica</i>	<i>Amèrica</i>	<i>Amèrica</i>	<i>No</i>	
		<i>Europea</i>	<i>central</i>					<i>d'Europa</i>	<i>mitjà</i>	<i>central</i>					<i>Sud-est</i>
		<i>(dels 27)</i>	<i>i oriental</i>					<i>nord i</i>	<i>subsa-</i>	<i>central i</i>	<i>del nord</i>	<i>central</i>	<i>del sud</i>	<i>consta</i>	
TOTAL	14.882	11.342	169	18	8	673	150	23	426	71	8	36	310	1.506	142
Unió Europea (dels 27)	11.057	10.219	42	11	2	33	34	14	49	14	3	31	92	442	71
Europa central i oriental	124	7	112	0	0	0	0	0	0	0	0	0	0	3	2
Resta d'Europa	15	10	0	4	0	0	0	0	0	0	0	0	0	1	0
Orient mitjà	7	1	0	0	5	0	0	0	1	0	0	0	0	0	0
Àsia central	680	33	0	0	0	623	2	0	9	1	0	0	3	8	1
Sud-est Asiàtic	153	50	0	0	0	1	101	0	0	0	0	0	0	1	0
Japó	11	4	0	0	0	0	0	7	0	0	0	0	0	0	0
Àfrica del nord i Magrib	457	101	2	0	0	0	0	0	352	1	0	0	0	1	0
Àfrica subsahariana	75	19	1	0	0	2	0	0	0	50	0	0	2	1	0
Àfrica central i meridional	7	1	0	0	0	0	0	0	2	0	4	0	0	0	0
Amèrica del nord	41	35	0	0	0	0	0	0	0	0	0	5	0	1	0
Amèrica central	296	123	2	2	1	0	0	0	0	0	0	0	154	13	1
Amèrica del sud	1.339	398	1	1	0	1	0	2	0	2	0	0	19	909	6
No consta	620	341	9	0	0	13	13	0	13	3	1	0	40	126	61

Departament d'Estadística. Ajuntament de Barcelona.

Font: Instituto Nacional de Estadística.

4.Moviment demogràfic

9.Indicadors de natalitat per nacionalitats a Barcelona. 2009

<i>Nacionalitat</i>	<i>Naixements</i>	<i>Pes nadó (grams)</i>	<i>Nombre fills per dona</i>	<i>Edat mitjana del pare</i>	<i>Edat mitjana de la mare</i>
Espanya	11.854	3.206,6	1,6	35,4	33,2
Xina	381	3.397,9	1,5	30,7	28,3
Marroc	321	3.352,3	1,5	36,0	29,4
Equador	265	3.374,2	1,8	31,7	28,8
Bolívia	226	3.504,0	1,5	30,5	28,3
Pakistan	169	3.135,1	1,7	35,3	29,9
França	126	3.277,7	1,6	35,0	33,2
Dominicana, República	120	3.267,9	1,6	32,6	27,7
Itàlia	116	3.202,0	1,4	34,3	32,6
Filipines	113	3.060,5	1,4	31,7	30,0
Romania	81	3.235,2	1,3	30,2	27,0
Alemanya	50	3.370,9	1,5	37,3	33,9
Hondures	50	3.050,7	1,4	29,2	27,3
Xile	44	3.511,5	1,5	31,4	29,6
Índia	42	3.112,2	1,4	33,0	28,3
Regne Unit	39	3.388,5	1,3	35,3	33,6
Paraguai	38	3.352,7	1,4	29,7	27,9
Bangla Desh	37	3.061,0	1,4	35,3	29,3
Rússia	34	3.444,2	1,4	33,8	30,1
Armènia	31	3.264,5	1,5	31,3	26,1
Algèria	27	3.409,5	1,6	38,1	31,1
Geòrgia	24	3.349,2	1,3	34,3	28,4
Perú	24	3.439,3	1,2	32,4	29,7
Colòmbia	19	3.139,7	1,7	32,0	25,6
Nigèria	18	3.296,7	1,3	32,8	29,6
Mèxic	18	3.276,3	1,6	33,9	31,1
Països Baixos	17	3.139,1	1,4	34,5	31,4
Polònia	17	3.211,7	1,4	32,3	28,8
Portugal	17	3.500,7	1,5	33,6	29,3
Ucraïna	14	3.569,2	1,6	32,8	29,9
Brasil	14	3.118,0	1,4	34,7	29,6
Suècia	13	3.169,4	1,3	36,7	33,0
Uruguai	13	3.692,9	1,6	36,8	32,5
Senegal	12	3.234,0	1,3	38,0	28,9
Estats Units d'Amèrica	11	3.554,4	1,3	35,7	32,1
Resta nacionalitats	113	3.432,9	1,3	31,6	33,2

Departament d'Estadística. Ajuntament de Barcelona.

Font: Instituto Nacional de Estadística.

4.Moviment demogràfic

10.Naixements de mare estrangera per àmbits territorials. 2005-2009

	<i>Barcelona</i>	<i>Catalunya</i>	<i>Comunitat Madrid</i>	<i>Espanya</i>
Naixements				
2005	14.786	79.766	69.367	466.371
2006	14.904	82.300	71.912	482.957
2007	15.074	83.935	74.512	491.183
2008	15.660	89.384	78.665	518.967
2009	14.882	85.204	75.957	494.997
Naixements de mare estrangera				
2005	3.583	16.621	14.701	70.259
2006	3.737	18.616	16.401	79.903
2007	4.174	21.563	19.017	92.992
2008	4.494	25.220	21.130	107.475
2009	4.243	24.443	19.852	102.586
% Naixements de mare estrangera/naixements				
2005	24,2	20,8	21,2	15,1
2006	25,1	22,6	22,8	16,5
2007	27,7	25,7	25,5	18,9
2008	28,7	28,2	26,9	20,7
2009	28,5	28,7	26,1	20,7

Departament d'Estadística. Ajuntament de Barcelona.

Font: Instituto Nacional de Estadística.

4.Moviment demogràfic

11.Defuncions per districtes i nacionalitat. 2005-2009

<i>Districtes</i>	<i>TOTAL</i>	<i>%</i>	<i>Espanyola</i>	<i>%</i>	<i>Estrangera</i>	<i>%</i>
2005	16.018	100,0	15.806	98,7	212	1,3
2006	14.867	100,0	14.645	98,5	222	1,5
2007	15.419	100,0	15.177	98,4	242	1,6
2008	15.016	100,0	14.774	98,4	242	1,6
2009	15.209	100,0	14.993	98,6	216	1,4
1.Ciutat Vella	914	100,0	886	96,9	28	3,1
2. Eixample	2.827	100,0	2.789	98,7	38	1,3
3. Sants-Montjuïc	1.587	100,0	1.572	99,1	15	0,9
4. Les Corts	702	100,0	688	98,0	14	2,0
5. Sarrià-Sant Gervasi	1.328	100,0	1.300	97,9	28	2,1
6. Gràcia	1.210	100,0	1.189	98,3	21	1,7
7. Horta-Guinardó	1.744	100,0	1.719	98,6	25	1,4
8. Nou Barris	1.645	100,0	1.626	98,8	19	1,2
9. Sant Andreu	1.292	100,0	1.282	99,2	10	0,8
10. Sant Martí	1.960	100,0	1.942	99,1	18	0,9

Font: Moviments demogràfics. Departament d'Estadística. Ajuntament de Barcelona.

4. Moviment demogràfic

12. Defuncions per barris i nacionalitat. 2009

<i>Dte.</i>	<i>Barris</i>	<i>TOTAL</i>	<i>%</i>	<i>Espanyola</i>	<i>%</i>	<i>Estrangera</i>	<i>%</i>
BARCELONA		15.209	100,0	14.993	98,6	216	1,4
1	1. el Raval	407	100,0	390	95,8	17	4,2
1	2. el Barri Gòtic	172	100,0	165	95,9	7	4,1
1	3. la Barceloneta	158	100,0	156	98,7	2	1,3
1	4. Sant Pere, Santa Caterina i la Ribera	177	100,0	175	98,9	2	1,1
2	5. el Fort Pienc	303	100,0	296	97,7	7	2,3
2	6. la Sagrada Família	591	100,0	585	99,0	6	1,0
2	7. la Dreta de l'Eixample	516	100,0	513	99,4	3	0,6
2	8. l'Antiga Esquerra de l'Eixample	445	100,0	439	98,7	6	1,3
2	9. la Nova Esquerra de l'Eixample	554	100,0	543	98,0	11	2,0
2	10. Sant Antoni	418	100,0	413	98,8	5	1,2
3	11. el Poble Sec	381	100,0	376	98,7	5	1,3
3	12. la Marina del Prat Vermell	17	100,0	16	94,1	1	5,9
3	13. la Marina de Port	193	100,0	192	99,5	1	0,5
3	14. la Font de la Guatlla	75	100,0	74	98,7	1	1,3
3	15. Hostafrancs	141	100,0	141	100,0	0	0,0
3	16. la Bordeta	166	100,0	166	100,0	0	0,0
3	17. Sants - Badal	219	100,0	217	99,1	2	0,9
3	18. Sants	395	100,0	390	98,7	5	1,3
4	19. les Corts	450	100,0	439	97,6	11	2,4
4	20. la Maternitat i Sant Ramon	178	100,0	177	99,4	1	0,6
4	21. Pedralbes	74	100,0	72	97,3	2	2,7
5	22. Vallvidrera, el Tibidabo i les Planes	50	100,0	49	98,0	1	2,0
5	23. Sarrià	223	100,0	216	96,9	7	3,1
5	24. les Tres Torres	111	100,0	108	97,3	3	2,7
5	25. Sant Gervasi - la Bonanova	269	100,0	265	98,5	4	1,5
5	26. Sant Gervasi - Galvany	438	100,0	427	97,5	11	2,5
5	27. el Putxet i el Farró	236	100,0	234	99,2	2	0,8
6	28. Vallcarca i els Penitents	149	100,0	147	98,7	2	1,3
6	29. el Coll	56	100,0	56	100,0	0	0,0
6	30. la Salut	108	100,0	105	97,2	3	2,8
6	31. la Vila de Gràcia	580	100,0	568	97,9	12	2,1
6	32. el Camp d'en Grassot i Gràcia Nova	317	100,0	313	98,7	4	1,3
7	33. el Baix Guinardó	275	100,0	268	97,5	7	2,5
7	34. Can Baró	84	100,0	83	98,8	1	1,2
7	35. el Guinardó	340	100,0	338	99,4	2	0,6
7	36. la Font d'en Fargues	99	100,0	98	99,0	1	1,0
7	37. el Carmel	291	100,0	289	99,3	2	0,7
7	38. la Teixonera	79	100,0	77	97,5	2	2,5
7	39. Sant Genís dels Agudells	87	100,0	84	96,6	3	3,4
7	40. Montbau	118	100,0	114	96,6	4	3,4
7	41. la Vall d'Hebron	57	100,0	55	96,5	2	3,5
7	42. la Clota	1	100,0	1	100,0	0	0,0
7	43. Horta	313	100,0	312	99,7	1	0,3
8	44. Vilapicina i la Torre Llobeta	243	100,0	242	99,6	1	0,4
8	45. Porta	257	100,0	254	98,8	3	1,2
8	46. el Turó de la Peira	172	100,0	168	97,7	4	2,3
8	47. Can Peguera	34	100,0	34	100,0	0	0,0
8	48. la Guineueta	163	100,0	163	100,0	0	0,0
8	49. Canyelles	53	100,0	53	100,0	0	0,0
8	50. les Roquetes	128	100,0	126	98,4	2	1,6
8	51. Verdun	130	100,0	129	99,2	1	0,8
8	52. la Prosperitat	231	100,0	229	99,1	2	0,9
8	53. la Trinitat Nova	112	100,0	110	98,2	2	1,8
8	54. Torre Baró	21	100,0	21	100,0	0	0,0
8	55. Ciutat Meridiana	74	100,0	70	94,6	4	5,4
8	56. Vallbona	27	100,0	27	100,0	0	0,0
9	57. la Trinitat Vella	63	100,0	62	98,4	1	1,6
9	58. Baró de Viver	38	100,0	38	100,0	0	0,0
9	59. el Bon Pastor	108	100,0	107	99,1	1	0,9
9	60. Sant Andreu	477	100,0	475	99,6	2	0,4
9	61. la Sagrera	243	100,0	242	99,6	1	0,4
9	62. el Congrés i els Indians	167	100,0	166	99,4	1	0,6
9	63. Navas	196	100,0	192	98,0	4	2,0
10	64. el Camp de l'Arpa del Clot	351	100,0	351	100,0	0	0,0
10	65. el Clot	211	100,0	208	98,6	3	1,4
10	66. el Parc i la Llacuna del Poblenou	106	100,0	105	99,1	1	0,9
10	67. la Vila Olímpica del Poblenou	22	100,0	22	100,0	0	0,0
10	68. el Poblenou	288	100,0	285	99,0	3	1,0
10	69. Diagonal Mar i el Front Marítim del Poblenou	70	100,0	69	98,6	1	1,4
10	70. el Besòs i el Maresme	211	100,0	206	97,6	5	2,4
10	71. Provençals del Poblenou	147	100,0	146	99,3	1	0,7
10	72. Sant Martí de Provençals	282	100,0	280	99,3	2	0,7
10	73. la Verneda i la Pau	271	100,0	269	99,3	2	0,7
	No consta	2	100,0	2	100,0	0	0,0

Font: Moviments demogràfics. Departament d'Estadística. Ajuntament de Barcelona.

4.Moviment demogràfic

13.Principals nacionalitats dels naixements i defuncions a Barcelona. 2009

<i>Naixements</i>		<i>Defuncions</i>	
TOTAL MOVIMENTS	14.077	TOTAL MOVIMENTS	15.209
Espanyola	10.876	Espanyola	14.993
Estrangera	3.201	Estrangera	216
Xina	386	Itàlia	28
Marroc	320	França	19
Equador	297	Argentina	14
Bolívia	210	Alemanya	12
Pakistan	178	Marroc	11
Perú	166	Xina	11
Itàlia	156	Equador	10
Dominicana, República	135	Perú	10
França	130	Resta nacionalitats	101
Filipines	123		
Resta nacionalitats	1.100		

Font: Moviments demogràfics. Departament d'Estadística. Ajuntament de Barcelona.

4.Moviment demogràfic

14.Evolució dels matrimonis per nacionalitat i edat mitjana dels cònjuges. 2005-2009

	2005	2006	2007	2008	2009
TOTAL MATRIMONIS	6.852	6.738	6.073	6.367	6.385
%	100,0	100,0	100,0	100,0	100,0
Espanyol-espanyol	4.914	4.721	4.081	3.997	3.758
%	71,7	70,1	67,2	62,8	58,9
Estranger-estranger	510	519	467	576	631
%	7,4	7,7	7,7	9,0	9,9
Espanyol-estranger	1.428	1.498	1.525	1.794	1.996
%	20,8	22,2	25,1	28,2	31,3
EDAT MITJANA DELS CÒNJUGES					
Espanyol-espanyol					
1r cònjuge	35,5	36,9	36,7	37,6	38,0
2n cònjuge	33,3	34,6	34,4	35,2	35,5
Estranger-estranger					
1r cònjuge	32,1	31,8	32,0	32,0	31,9
2n cònjuge	30,2	30,1	30,1	30,1	30,0
Espanyol-estranger					
1r cònjuge	34,8	34,3	35,4	35,2	35,3
2n cònjuge	31,7	31,6	32,5	32,4	32,5

Departament d'Estadística. Ajuntament de Barcelona.

Font: Instituto Nacional de Estadística.

4.Moviment demogràfic

15.Evolució dels tipus de matrimonis per nacionalitat. 2005-2009

	2005	%	2006	%	2007	%	2008	%	2009	%
Total matrimonis	6.852	100,0	6.738	100,0	6.073	100,0	6.367	100,0	6.385	100,0
Religiós	2.563	37,4	2.197	32,6	1.916	31,5	1.757	27,6	1.459	22,9
Altres religions	55	0,8	53	0,8	46	0,8	61	1,0	64	1,0
Civil	4.234	61,8	4.488	66,6	4.111	67,7	4.549	71,4	4.862	76,1
Espanyol-espanyol	4.914	100,0	4.721	100,0	4.081	100,0	3.997	100,0	3.758	100,0
Religiós	2.228	45,3	1.908	40,4	1.634	40,0	1.447	36,2	1.161	30,9
Altres religions	23	0,5	15	0,3	11	0,3	18	0,5	11	0,3
Civil	2.663	54,2	2.798	59,3	2.436	59,7	2.532	63,3	2.586	68,8
Estranger-estranger	510	100,0	519	100,0	467	100,0	576	100,0	631	100,0
Religiós	79	15,5	72	13,9	69	14,8	80	13,9	77	12,2
Altres religions	17	3,3	17	3,3	12	2,6	23	4,0	23	3,6
Civil	414	81,2	430	82,9	386	82,7	473	82,1	531	84,2
Espanyol-estranger	1.428	100,0	1.498	100,0	1.525	100,0	1.794	100,0	1.996	100,0
Religiós	256	17,9	217	14,5	213	14,0	230	12,8	221	11,1
Altres religions	15	1,1	21	1,4	23	1,5	20	1,1	30	1,5
Civil	1.157	81,0	1.260	84,1	1.289	84,5	1.544	86,1	1.745	87,4

Departament d'Estadística. Ajuntament de Barcelona.

Font: Instituto Nacional de Estadística.

4.Moviment demogràfic

16.Immigrants per districtes i nacionalitat. 2005-2009

<i>Districtes</i>	<i>TOTAL</i>	<i>%</i>	<i>Espanyola</i>	<i>%</i>	<i>Estrangera</i>	<i>%</i>
2005 (1)	70.360	100,0	31.027	44,1	39.333	55,9
2006	94.812	100,0	29.941	31,6	64.871	68,4
2007	102.993	100,0	29.521	28,7	73.472	71,3
2008	102.317	100,0	29.087	28,4	73.230	71,6
2009	89.594	100,0	32.373	36,1	57.221	63,9
1.Ciutat Vella	11.387	100,0	2.480	21,8	8.907	78,2
2. Eixample	15.375	100,0	5.726	37,2	9.649	62,8
3. Sants-Montjuïc	11.808	100,0	4.020	34,0	7.788	66,0
4. Les Corts	4.398	100,0	1.896	43,1	2.502	56,9
5. Sarrià-Sant Gervasi	6.727	100,0	3.505	52,1	3.222	47,9
6. Gràcia	6.785	100,0	2.747	40,5	4.038	59,5
7. Horta-Guinardó	6.996	100,0	2.808	40,1	4.188	59,9
8. Nou Barris	7.701	100,0	2.520	32,7	5.181	67,3
9. Sant Andreu	6.604	100,0	2.372	35,9	4.232	64,1
10. Sant Martí	11.813	100,0	4.299	36,4	7.514	63,6

(1) A partir del 2005, les altes per omissió s'han reduït, amb el corresponent increment de les altes per immigració, per un canvi de criteri per donar d'alta a un ciutadà no espanyol procedent de l'estranger. Per tant les dades, no són comparables amb els altres anys.

Font: Moviments demogràfics. Departament d'Estadística. Ajuntament de Barcelona.

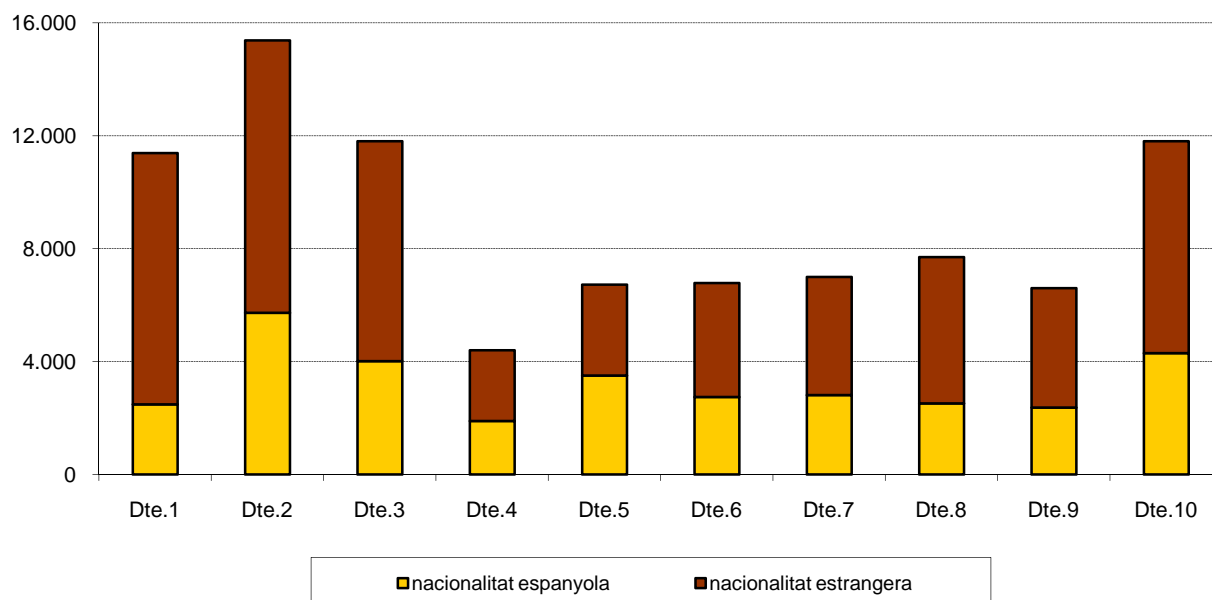

4.Moviment demogràfic

17.Emigrants per districtes i nacionalitat. 2005-2009

<i>Districtes</i>	<i>TOTAL</i>	<i>%</i>	<i>Espanyola</i>	<i>%</i>	<i>Estrangera</i>	<i>%</i>
2005	60.947	100,0	41.924	68,8	19.023	31,2
2006	62.129	100,0	41.945	67,5	20.184	32,5
2007	62.433	100,0	39.104	62,6	23.329	37,4
2008	60.516	100,0	35.018	57,9	25.498	42,1
2009	59.570	100,0	35.418	59,5	24.152	40,5
1.Ciutat Vella	5.996	100,0	2.475	41,3	3.521	58,7
2. Eixample	9.315	100,0	5.859	62,9	3.456	37,1
3. Sants-Montjuïc	8.003	100,0	4.446	55,6	3.557	44,4
4. Les Corts	2.936	100,0	1.971	67,1	965	32,9
5. Sarrià-Sant Gervasi	4.565	100,0	3.286	72,0	1.279	28,0
6. Gràcia	4.242	100,0	2.689	63,4	1.553	36,6
7. Horta-Guinardó	5.457	100,0	3.454	63,3	2.003	36,7
8. Nou Barris	6.050	100,0	3.392	56,1	2.658	43,9
9. Sant Andreu	5.013	100,0	3.070	61,2	1.943	38,8
10. Sant Martí	7.993	100,0	4.776	59,8	3.217	40,2

Font: Moviments demogràfics. Departament d'Estadística. Ajuntament de Barcelona.

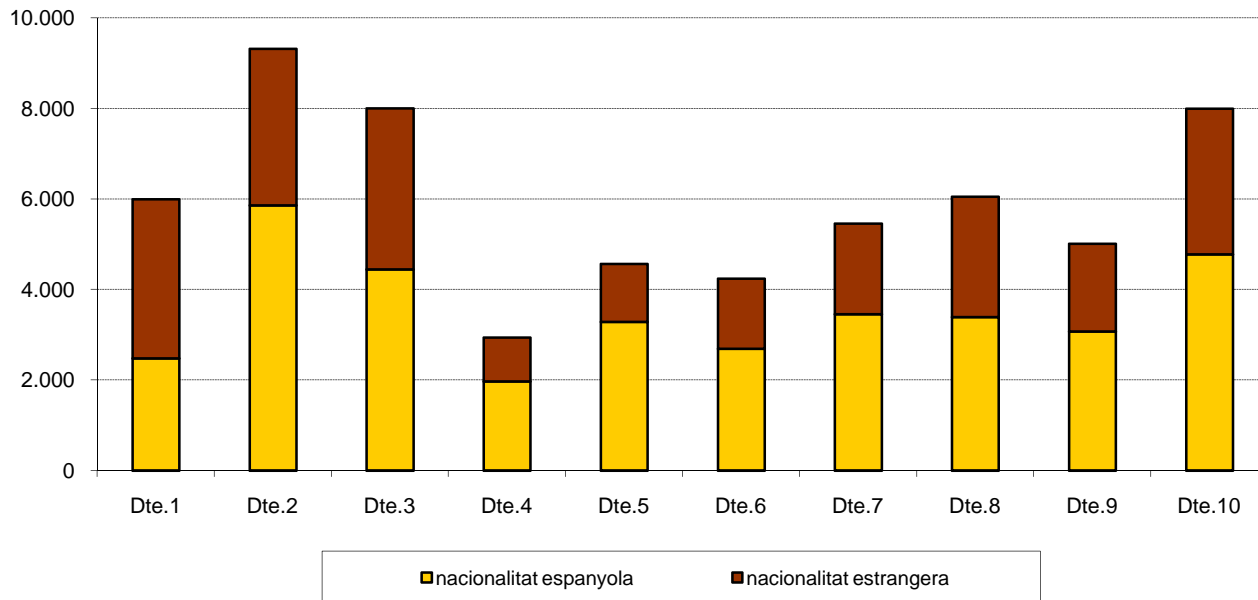

4.Moviment demogràfic

18.Altes per omisió per districtes i nacionalitat. 2005-2009

<i>Districtes</i>	<i>TOTAL</i>	<i>%</i>	<i>Espanyola</i>	<i>%</i>	<i>Estrangera</i>	<i>%</i>
2005 (1)	33.967	100,0	5.270	15,5	28.697	84,5
2006	16.736	100,0	4.243	25,4	12.493	74,6
2007	19.497	100,0	4.142	21,2	15.355	78,8
2008	17.121	100,0	3.677	21,5	13.444	78,5
2009	18.905	100,0	3.816	20,2	15.089	79,8
1.Ciutat Vella	3.048	100,0	348	11,4	2.700	88,6
2. Eixample	2.652	100,0	630	23,8	2.022	76,2
3. Sants-Montjuïc	2.600	100,0	437	16,8	2.163	83,2
4. Les Corts	551	100,0	160	29,0	391	71,0
5. Sarrià-Sant Gervasi	1.037	100,0	464	44,7	573	55,3
6. Gràcia	1.001	100,0	270	27,0	731	73,0
7. Horta-Guinardó	1.568	100,0	387	24,7	1.181	75,3
8. Nou Barris	2.359	100,0	373	15,8	1.986	84,2
9. Sant Andreu	1.554	100,0	310	19,9	1.244	80,1
10. Sant Martí	2.535	100,0	437	17,2	2.098	82,8

(1) A partir del 2005, les altes per omisió s'han reduït, amb el corresponent increment de les altes per immigració, per un canvi de criteri per donar d'alta a un ciutadà no espanyol procedent de l'estranger. Per tant les dades, no són comparables amb els altres anys.

Font: Moviments demogràfics. Departament d'Estadística. Ajuntament de Barcelona.

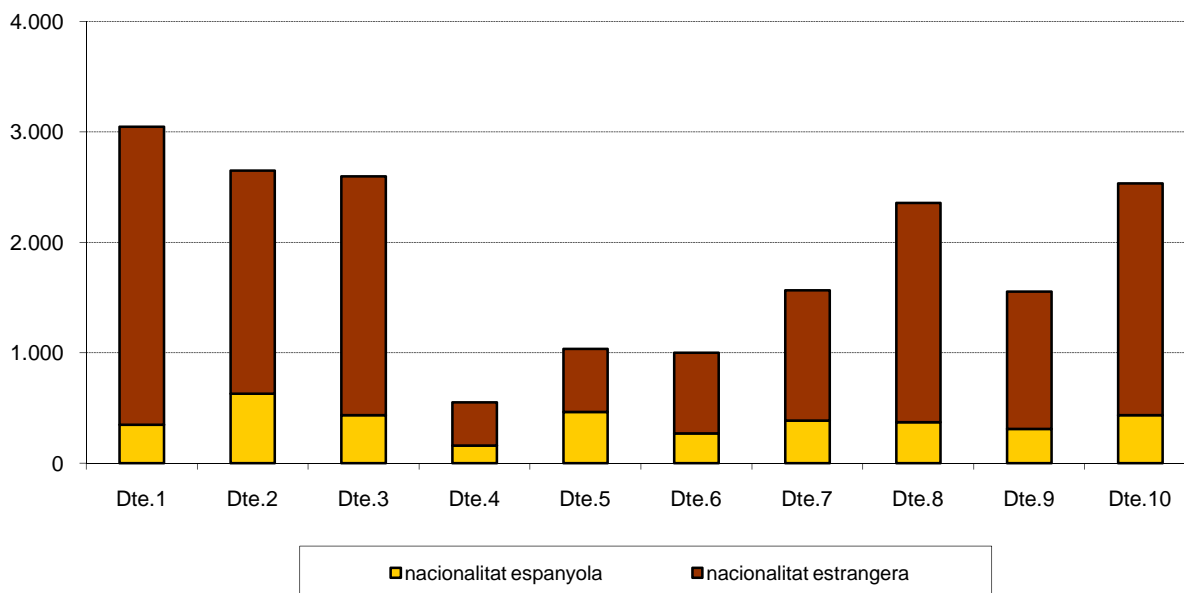

4.Moviment demogràfic

19.Baixes per inscripció indeguda i caducitat per districtes i nacionalitat. 2005-2009

<i>Districtes</i>	<i>TOTAL</i>	<i>%</i>	<i>Espanyola</i>	<i>%</i>	<i>Estrangera</i>	<i>%</i>
2005	25.460	100,0	5.387	21,2	20.073	78,8
2006 (1)	62.858	100,0	5.633	9,0	57.225	91,0
2007	36.894	100,0	3.990	10,8	32.904	89,2
2008	40.819	100,0	6.173	15,1	34.645	84,9
2009	59.299	100,0	5.714	9,6	53.585	90,4
1.Ciutat Vella	12.076	100,0	614	5,1	11.462	94,9
2. Eixample	9.720	100,0	887	9,1	8.833	90,9
3. Sants-Montjuïc	7.341	100,0	751	10,2	6.590	89,8
4. Les Corts	2.243	100,0	253	11,3	1.990	88,7
5. Sarrià-Sant Gervasi	3.579	100,0	447	12,5	3.132	87,5
6. Gràcia	3.767	100,0	471	12,5	3.296	87,5
7. Horta-Guinardó	3.887	100,0	422	10,9	3.465	89,1
8. Nou Barris	5.768	100,0	621	10,8	5.147	89,2
9. Sant Andreu	3.870	100,0	473	12,2	3.397	87,8
10. Sant Martí	7.044	100,0	775	11,0	6.269	89,0
No consta	4	-	0	-	4	-

(1) La modificació legislativa introduïda per la Llei Orgànica 14/2003 d'estrangeria estableix que els estrangers no comunitaris sense autorització de residència permanent tenen l'obligació de renovar la seva inscripció padronal cada dos anys, i en cas de no fer-ho els ajuntaments han de declarar la caducitat de la inscripció. Aquest procediment s'ha aplicat per primer cop amb les inscripcions que caducaven el desembre del 2005, i és per això l'augment de les baixes per inscripció indeguda, respecte els anys anteriors.

Font: Moviments demogràfics. Departament d'Estadística. Ajuntament de Barcelona.

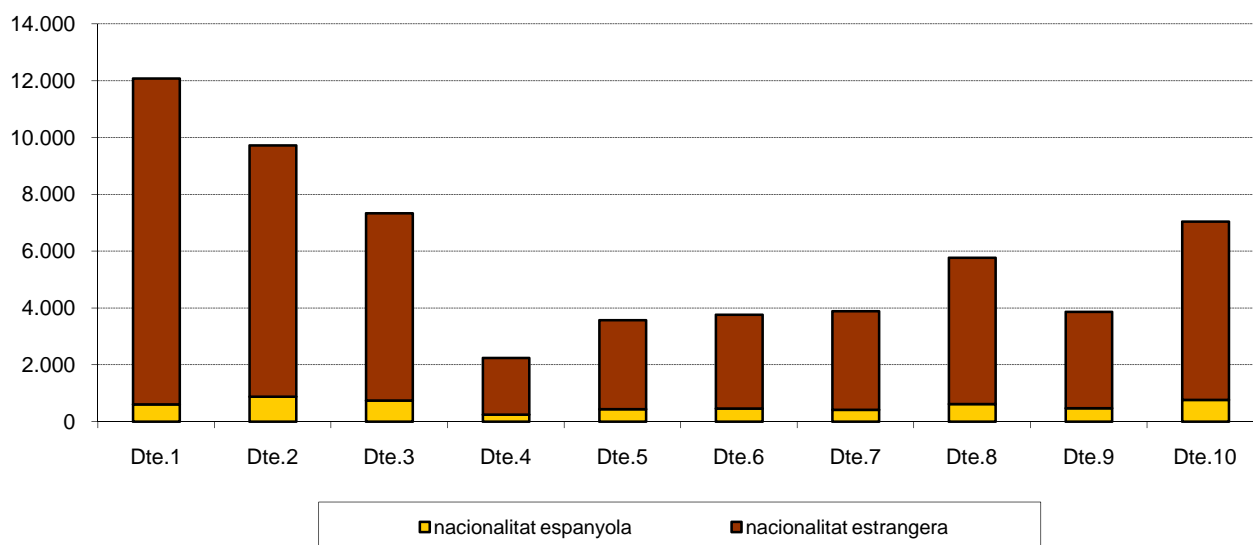

4. Moviment demogràfic

20. Immigrants per barris i nacionalitat. 2009

<i>Dte.</i>	<i>Barris</i>	<i>TOTAL</i>	<i>%</i>	<i>Espanyola</i>	<i>%</i>	<i>Estrangera</i>	<i>%</i>
BARCELONA		89.594	100,0	32.373	36,1	57.221	63,9
1	1. el Raval	5.781	100,0	994	17,2	4.787	82,8
1	2. el Barri Gòtic	2.097	100,0	480	22,9	1.617	77,1
1	3. la Barceloneta	1.373	100,0	417	30,4	956	69,6
1	4. Sant Pere, Santa Caterina i la Ribera	2.136	100,0	589	27,6	1.547	72,4
2	5. el Fort Pienc	2.271	100,0	670	29,5	1.601	70,5
2	6. la Sagrada Família	2.646	100,0	947	35,8	1.699	64,2
2	7. la Dreta de l'Eixample	2.443	100,0	1.003	41,1	1.440	58,9
2	8. l'Antiga Esquerra de l'Eixample	2.609	100,0	1.031	39,5	1.578	60,5
2	9. la Nova Esquerra de l'Eixample	3.192	100,0	1.248	39,1	1.944	60,9
2	10. Sant Antoni	2.214	100,0	827	37,4	1.387	62,6
3	11. el Poble Sec	2.964	100,0	837	28,2	2.127	71,8
3	12. la Marina del Prat Vermell	39	100,0	22	56,4	17	43,6
3	13. la Marina de Port	1.369	100,0	526	38,4	843	61,6
3	14. la Font de la Guatlla	644	100,0	234	36,3	410	63,7
3	15. Hostafrancs	1.227	100,0	384	31,3	843	68,7
3	16. la Bordeta	903	100,0	367	40,6	536	59,4
3	17. Sants - Badal	1.580	100,0	629	39,8	951	60,2
3	18. Sants	3.079	100,0	1.020	33,1	2.059	66,9
4	19. les Corts	2.515	100,0	1.035	41,2	1.480	58,8
4	20. la Maternitat i Sant Ramon	1.224	100,0	576	47,1	648	52,9
4	21. Pedralbes	658	100,0	284	43,2	374	56,8
5	22. Vallvidrera, el Tibidabo i les Planes	171	100,0	107	62,6	64	37,4
5	23. Sarrià	1.068	100,0	615	57,6	453	42,4
5	24. les Tres Torres	722	100,0	416	57,6	306	42,4
5	25. Sant Gervasi - la Bonanova	1.086	100,0	667	61,4	419	38,6
5	26. Sant Gervasi - Galvany	1.836	100,0	990	53,9	846	46,1
5	27. el Putxet i el Farró	1.844	100,0	710	38,5	1.134	61,5
6	28. Vallcarca i els Penitents	689	100,0	315	45,7	374	54,3
6	29. el Coll	319	100,0	136	42,6	183	57,4
6	30. la Salut	623	100,0	282	45,3	341	54,7
6	31. la Vila de Gràcia	3.668	100,0	1.323	36,1	2.345	63,9
6	32. el Camp d'en Grassot i Gràcia Nova	1.486	100,0	691	46,5	795	53,5
7	33. el Baix Guinardó	1.267	100,0	502	39,6	765	60,4
7	34. Can Baró	386	100,0	154	39,9	232	60,1
7	35. el Guinardó	1.546	100,0	655	42,4	891	57,6
7	36. la Font d'en Fargues	211	100,0	121	57,3	90	42,7
7	37. el Carmel	1.023	100,0	442	43,2	581	56,8
7	38. la Teixonera	488	100,0	160	32,8	328	67,2
7	39. Sant Genís dels Agudells	307	100,0	138	45,0	169	55,0
7	40. Montbau	227	100,0	120	52,9	107	47,1
7	41. la Vall d'Hebron	224	100,0	109	48,7	115	51,3
7	42. la Clota	26	100,0	3	11,5	23	88,5
7	43. Horta	1.289	100,0	403	31,3	886	68,7
8	44. Vilapicina i la Torre Llobeta	872	100,0	353	40,5	519	59,5
8	45. Porta	896	100,0	345	38,5	551	61,5
8	46. el Turó de la Peira	1.268	100,0	239	18,8	1.029	81,2
8	47. Can Peguera	63	100,0	59	93,7	4	6,3
8	48. la Guineueta	407	100,0	223	54,8	184	45,2
8	49. Canyelles	156	100,0	99	63,5	57	36,5
8	50. les Roquetes	864	100,0	221	25,6	643	74,4
8	51. Verdun	554	100,0	199	35,9	355	64,1
8	52. la Prosperitat	1.087	100,0	349	32,1	738	67,9
8	53. la Trinitat Nova	430	100,0	168	39,1	262	60,9
8	54. Torre Baró	108	100,0	66	61,1	42	38,9
8	55. Ciutat Meridiana	935	100,0	173	18,5	762	81,5
8	56. Vallbona	60	100,0	26	43,3	34	56,7
9	57. la Trinitat Vella	923	100,0	152	16,5	771	83,5
9	58. Baró de Viver	78	100,0	43	55,1	35	44,9
9	59. el Bon Pastor	1.073	100,0	252	23,5	821	76,5
9	60. Sant Andreu	1.825	100,0	888	48,7	937	51,3
9	61. la Sagrera	1.170	100,0	446	38,1	724	61,9
9	62. el Congrés i els Indians	591	100,0	232	39,3	359	60,7
9	63. Navas	944	100,0	359	38,0	585	62,0
10	64. el Camp de l'Arpa del Clot	1.811	100,0	690	38,1	1.121	61,9
10	65. el Clot	1.259	100,0	459	36,5	800	63,5
10	66. el Parc i la Llacuna del Poblenou	767	100,0	261	34,0	506	66,0
10	67. la Vila Olímpica del Poblenou	453	100,0	201	44,4	252	55,6
10	68. el Poblenou	1.500	100,0	648	43,2	852	56,8
10	69. Diagonal Mar i el Front Marítim del Poblenou	645	100,0	284	44,0	361	56,0
10	70. el Besòs i el Maresme	2.333	100,0	472	20,2	1.861	79,8
10	71. Provençals del Poblenou	924	100,0	378	40,9	546	59,1
10	72. Sant Martí de Provençals	978	100,0	435	44,5	543	55,5
10	73. la Verneda i la Pau	1.141	100,0	470	41,2	671	58,8
	No consta	9	100,0	4	44,4	5	55,6

Font: Moviments demogràfics. Departament d'Estadística. Ajuntament de Barcelona.

4. Moviment demogràfic

21. Emigrants per barris i nacionalitat. 2009

Dte.	Barris	TOTAL	%	Espanyola	%	Estrangera	%
	BARCELONA	59.570	100,0	35.418	59,5	24.152	40,5
1	1. el Raval	2.720	100,0	1.045	38,4	1.675	61,6
1	2. el Barri Gòtic	1.428	100,0	491	34,4	937	65,6
1	3. la Barceloneta	686	100,0	355	51,7	331	48,3
1	4. Sant Pere, Santa Caterina i la Ribera	1.161	100,0	583	50,2	578	49,8
2	5. el Fort Pienc	1.302	100,0	663	50,9	639	49,1
2	6. la Sagrada Família	1.831	100,0	1.108	60,5	723	39,5
2	7. la Dreta de l'Eixample	1.471	100,0	1.003	68,2	468	31,8
2	8. l'Antiga Esquerra de l'Eixample	1.384	100,0	903	65,2	481	34,8
2	9. la Nova Esquerra de l'Eixample	1.978	100,0	1.295	65,5	683	34,5
2	10. Sant Antoni	1.349	100,0	887	65,8	462	34,2
3	11. el Poble Sec	1.835	100,0	942	51,3	893	48,7
3	12. la Marina del Prat Vermell	38	100,0	33	86,8	5	13,2
3	13. la Marina de Port	1.091	100,0	698	64,0	393	36,0
3	14. la Font de la Guatlla	338	100,0	207	61,2	131	38,8
3	15. Hostafrancs	774	100,0	380	49,1	394	50,9
3	16. la Bordeta	797	100,0	495	62,1	302	37,9
3	17. Sants - Badal	1.132	100,0	641	56,6	491	43,4
3	18. Sants	1.997	100,0	1.049	52,5	948	47,5
4	19. les Corts	1.741	100,0	1.099	63,1	642	36,9
4	20. la Maternitat i Sant Ramon	857	100,0	614	71,6	243	28,4
4	21. Pedralbes	337	100,0	257	76,3	80	23,7
5	22. Vallvidrera, el Tibidabo i les Planes	159	100,0	124	78,0	35	22,0
5	23. Sarrià	745	100,0	581	78,0	164	22,0
5	24. les Tres Torres	442	100,0	326	73,8	116	26,2
5	25. Sant Gervasi - la Bonanova	671	100,0	532	79,3	139	20,7
5	26. Sant Gervasi - Galvany	1.353	100,0	1.017	75,2	336	24,8
5	27. el Putxet i el Farró	1.193	100,0	705	59,1	488	40,9
6	28. Vallcarca i els Penitents	432	100,0	264	61,1	168	38,9
6	29. el Coll	243	100,0	163	67,1	80	32,9
6	30. la Salut	382	100,0	263	68,8	119	31,2
6	31. la Vila de Gràcia	2.134	100,0	1.269	59,5	865	40,5
6	32. el Camp d'en Grassot i Gràcia Nova	1.051	100,0	730	69,5	321	30,5
7	33. el Baix Guinardó	823	100,0	510	62,0	313	38,0
7	34. Can Baró	303	100,0	193	63,7	110	36,3
7	35. el Guinardó	1.203	100,0	765	63,6	438	36,4
7	36. la Font d'en Fargues	278	100,0	226	81,3	52	18,7
7	37. el Carmel	1.033	100,0	662	64,1	371	35,9
7	38. la Teixonera	326	100,0	185	56,7	141	43,3
7	39. Sant Genís dels Agudells	259	100,0	169	65,3	90	34,7
7	40. Montbau	129	100,0	93	72,1	36	27,9
7	41. la Vall d'Hebron	163	100,0	119	73,0	44	27,0
7	42. la Clota	14	100,0	8	57,1	6	42,9
7	43. Horta	925	100,0	523	56,5	402	43,5
8	44. Vilapicina i la Torre Llobeta	784	100,0	502	64,0	282	36,0
8	45. Porta	714	100,0	459	64,3	255	35,7
8	46. el Turó de la Peira	737	100,0	269	36,5	468	63,5
8	47. Can Peguera	54	100,0	52	96,3	2	3,7
8	48. la Guineueta	395	100,0	311	78,7	84	21,3
8	49. Canyelles	166	100,0	137	82,5	29	17,5
8	50. les Roquetes	703	100,0	349	49,6	354	50,4
8	51. Verdun	452	100,0	266	58,8	186	41,2
8	52. la Prosperitat	869	100,0	508	58,5	361	41,5
8	53. la Trinitat Nova	305	100,0	166	54,4	139	45,6
8	54. Torre Baró	81	100,0	60	74,1	21	25,9
8	55. Ciutat Meridiana	731	100,0	269	36,8	462	63,2
8	56. Vallbona	54	100,0	39	72,2	15	27,8
9	57. la Trinitat Vella	602	100,0	253	42,0	349	58,0
9	58. Baró de Viver	87	100,0	71	81,6	16	18,4
9	59. el Bon Pastor	788	100,0	337	42,8	451	57,2
9	60. Sant Andreu	1.524	100,0	1.104	72,4	420	27,6
9	61. la Sagrera	902	100,0	619	68,6	283	31,4
9	62. el Congrés i els Indians	451	100,0	280	62,1	171	37,9
9	63. Navas	659	100,0	406	61,6	253	38,4
10	64. el Camp de l'Arpa del Clot	1.381	100,0	834	60,4	547	39,6
10	65. el Clot	941	100,0	557	59,2	384	40,8
10	66. el Parc i la Llacuna del Poblenou	461	100,0	316	68,5	145	31,5
10	67. la Vila Olímpica del Poblenou	262	100,0	195	74,4	67	25,6
10	68. el Poblenou	979	100,0	628	64,1	351	35,9
10	69. Diagonal Mar i el Front Marítim del Poblenou	372	100,0	253	68,0	119	32,0
10	70. el Besòs i el Maresme	1.353	100,0	528	39,0	825	61,0
10	71. Provençals del Poblenou	584	100,0	384	65,8	200	34,2
10	72. Sant Martí de Provençals	781	100,0	520	66,6	261	33,4
10	73. la Verneda i la Pau	877	100,0	559	63,7	318	36,3
	No consta	13	100,0	12	92,3	1	7,7

Font: Moviments demogràfics. Departament d'Estadística. Ajuntament de Barcelona.

4. Moviment demogràfic

22. Altes per omisió per barris i nacionalitat. 2009

<i>Dte.</i>	<i>Barris</i>	<i>TOTAL</i>	<i>%</i>	<i>Espanyola</i>	<i>%</i>	<i>Estrangera</i>	<i>%</i>
BARCELONA		18.905	100,0	3.816	20,2	15.089	79,8
1	1. el Raval	1.974	100,0	191	9,7	1.783	90,3
1	2. el Barri Gòtic	386	100,0	58	15,0	328	85,0
1	3. la Barceloneta	267	100,0	45	16,9	222	83,1
1	4. Sant Pere, Santa Caterina i la Ribera	421	100,0	54	12,8	367	87,2
2	5. el Fort Pienc	404	100,0	72	17,8	332	82,2
2	6. la Sagrada Família	546	100,0	113	20,7	433	79,3
2	7. la Dreta de l'Eixample	353	100,0	121	34,3	232	65,7
2	8. l'Antiga Esquerra de l'Eixample	381	100,0	98	25,7	283	74,3
2	9. la Nova Esquerra de l'Eixample	539	100,0	109	20,2	430	79,8
2	10. Sant Antoni	429	100,0	117	27,3	312	72,7
3	11. el Poble Sec	862	100,0	128	14,8	734	85,2
3	12. la Marina del Prat Vermell	7	100,0	4	57,1	3	42,9
3	13. la Marina de Port	335	100,0	70	20,9	265	79,1
3	14. la Font de la Guatlla	94	100,0	14	14,9	80	85,1
3	15. Hostafrancs	260	100,0	56	21,5	204	78,5
3	16. la Bordeta	215	100,0	31	14,4	184	85,6
3	17. Sants - Badal	308	100,0	64	20,8	244	79,2
3	18. Sants	519	100,0	70	13,5	449	86,5
4	19. les Corts	352	100,0	88	25,0	264	75,0
4	20. la Maternitat i Sant Ramon	141	100,0	48	34,0	93	66,0
4	21. Pedralbes	58	100,0	24	41,4	34	58,6
5	22. Vallvidrera, el Tibidabo i les Planes	24	100,0	13	54,2	11	45,8
5	23. Sarrià	136	100,0	69	50,7	67	49,3
5	24. les Tres Torres	100	100,0	71	71,0	29	29,0
5	25. Sant Gervasi - la Bonanova	168	100,0	92	54,8	76	45,2
5	26. Sant Gervasi - Galvany	300	100,0	114	38,0	186	62,0
5	27. el Putxet i el Farró	309	100,0	105	34,0	204	66,0
6	28. Vallcarca i els Penitents	114	100,0	31	27,2	83	72,8
6	29. el Coll	68	100,0	21	30,9	47	69,1
6	30. la Salut	87	100,0	36	41,4	51	58,6
6	31. la Vila de Gràcia	498	100,0	126	25,3	372	74,7
6	32. el Camp d'en Grassot i Gràcia Nova	234	100,0	56	23,9	178	76,1
7	33. el Baix Guinardó	213	100,0	40	18,8	173	81,2
7	34. Can Baró	85	100,0	11	12,9	74	87,1
7	35. el Guinardó	373	100,0	89	23,9	284	76,1
7	36. la Font d'en Fargues	41	100,0	15	36,6	26	63,4
7	37. el Carmel	371	100,0	103	27,8	268	72,2
7	38. la Teixonera	119	100,0	23	19,3	96	80,7
7	39. Sant Genís dels Agudells	61	100,0	22	36,1	39	63,9
7	40. Montbau	29	100,0	11	37,9	18	62,1
7	41. la Vall d'Hebron	28	100,0	9	32,1	19	67,9
7	42. la Clota	4	100,0	1	25,0	3	75,0
7	43. Horta	244	100,0	63	25,8	181	74,2
8	44. Vilapicina i la Torre Llobeta	291	100,0	51	17,5	240	82,5
8	45. Porta	279	100,0	63	22,6	216	77,4
8	46. el Turó de la Peira	395	100,0	47	11,9	348	88,1
8	47. Can Peguera	16	100,0	9	56,3	7	43,8
8	48. la Guineueta	108	100,0	30	27,8	78	72,2
8	49. Canyelles	21	100,0	4	19,0	17	81,0
8	50. les Roquetes	291	100,0	60	20,6	231	79,4
8	51. Verdun	162	100,0	17	10,5	145	89,5
8	52. la Prosperitat	309	100,0	41	13,3	268	86,7
8	53. la Trinitat Nova	137	100,0	20	14,6	117	85,4
8	54. Torre Baró	22	100,0	6	27,3	16	72,7
8	55. Ciutat Meridiana	312	100,0	21	6,7	291	93,3
8	56. Vallbona	15	100,0	4	26,7	11	73,3
9	57. la Trinitat Vella	328	100,0	30	9,1	298	90,9
9	58. Baró de Viver	25	100,0	16	64,0	9	36,0
9	59. el Bon Pastor	282	100,0	57	20,2	225	79,8
9	60. Sant Andreu	344	100,0	98	28,5	246	71,5
9	61. la Sagrera	241	100,0	48	19,9	193	80,1
9	62. el Congrés i els Indians	109	100,0	17	15,6	92	84,4
9	63. Navas	225	100,0	44	19,6	181	80,4
10	64. el Camp de l'Arpa del Clot	404	100,0	60	14,9	344	85,1
10	65. el Clot	293	100,0	52	17,7	241	82,3
10	66. el Parc i la Llacuna del Poblenou	134	100,0	27	20,1	107	79,9
10	67. la Vila Olímpica del Poblenou	64	100,0	24	37,5	40	62,5
10	68. el Poblenou	290	100,0	55	19,0	235	81,0
10	69. Diagonal Mar i el Front Marítim del Poblenou	65	100,0	21	32,3	44	67,7
10	70. el Besòs i el Maresme	650	100,0	54	8,3	596	91,7
10	71. Provençals del Poblenou	177	100,0	45	25,4	132	74,6
10	72. Sant Martí de Provençals	204	100,0	52	25,5	152	74,5
10	73. la Verneda i la Pau	252	100,0	47	18,7	205	81,3
	No consta	3	100,0	0	0,0	3	100,0

Font: Moviments demogràfics. Departament d'Estadística. Ajuntament de Barcelona.

4. Moviment demogràfic

23. Baixes per inscripció indeguda i caducitat per barris i nacionalitat. 2009

<i>Dte.</i>	<i>Barris</i>	<i>TOTAL</i>	<i>%</i>	<i>Espanyola</i>	<i>%</i>	<i>Estrangera</i>	<i>%</i>
BARCELONA		59.299	99,4	5.714	9,6	53.227	89,8
1	1. el Raval	5.251	100,0	330	6,3	4.921	93,7
1	2. el Barri Gòtic	4.382	100,0	82	1,9	4.300	98,1
1	3. la Barceloneta	891	100,0	95	10,7	796	89,3
1	4. Sant Pere, Santa Caterina i la Ribera	1.546	100,0	101	6,5	1.445	93,5
2	5. el Fort Pienc	1.444	100,0	111	7,7	1.333	92,3
2	6. la Sagrada Família	1.731	100,0	181	10,5	1.550	89,5
2	7. la Dreta de l'Eixample	1.541	100,0	145	9,4	1.396	90,6
2	8. l'Antiga Esquerra de l'Eixample	1.586	100,0	96	6,1	1.490	93,9
2	9. la Nova Esquerra de l'Eixample	1.996	100,0	185	9,3	1.811	90,7
2	10. Sant Antoni	1.421	100,0	168	11,8	1.253	88,2
3	11. el Poble Sec	2.347	100,0	227	9,7	2.120	90,3
3	12. la Marina del Prat Vermell	20	100,0	4	20,0	16	80,0
3	13. la Marina de Port	880	100,0	118	13,4	762	86,6
3	14. la Font de la Guatlla	354	100,0	32	9,0	322	91,0
3	15. Hostafrancs	773	100,0	85	11,0	688	89,0
3	16. la Bordeta	555	100,0	42	7,6	513	92,4
3	17. Sants - Badal	774	100,0	81	10,5	693	89,5
3	18. Sants	1.636	100,0	160	9,8	1.476	90,2
4	19. les Corts	1.268	100,0	154	12,1	1.114	87,9
4	20. la Maternitat i Sant Ramon	612	100,0	79	12,9	533	87,1
4	21. Pedralbes	363	100,0	20	5,5	343	94,5
5	22. Vallvidrera, el Tibidabo i les Planes	74	100,0	12	16,2	62	83,8
5	23. Sarrià	635	100,0	78	12,3	557	87,7
5	24. les Tres Torres	339	100,0	52	15,3	287	84,7
5	25. Sant Gervasi - la Bonanova	450	100,0	62	13,8	388	86,2
5	26. Sant Gervasi - Galvany	1.089	100,0	139	12,8	950	87,2
5	27. el Putxet i el Farró	989	100,0	101	10,2	888	89,8
6	28. Vallcarca i els Penitents	505	100,0	75	14,9	430	85,1
6	29. el Coll	186	100,0	25	13,4	161	86,6
6	30. la Salut	270	100,0	30	11,1	240	88,9
6	31. la Vila de Gràcia	1.896	100,0	233	12,3	1.663	87,7
6	32. el Camp d'en Grassot i Gràcia Nova	910	100,0	108	11,9	802	88,1
7	33. el Baix Guinardó	647	100,0	76	11,7	571	88,3
7	34. Can Baró	191	100,0	28	14,7	163	85,3
7	35. el Guinardó	904	100,0	101	11,2	803	88,8
7	36. la Font d'en Fargues	71	100,0	11	15,5	60	84,5
7	37. el Carmel	728	100,0	91	12,5	637	87,5
7	38. la Teixonera	316	100,0	24	7,6	292	92,4
7	39. Sant Genís dels Agudells	180	100,0	15	8,3	165	91,7
7	40. Montbau	99	100,0	7	7,1	92	92,9
7	41. la Vall d'Hebron	100	100,0	9	9,0	91	91,0
7	42. la Clota	17	100,0	1	5,9	16	94,1
7	43. Horta	631	100,0	58	9,2	573	90,8
8	44. Vilapicina i la Torre Llobeta	624	100,0	73	11,7	551	88,3
8	45. Porta	686	100,0	89	13,0	597	87,0
8	46. el Turó de la Peira	940	61,9	78	8,3	504	53,6
8	47. Can Peguera	18	100,0	7	38,9	11	61,1
8	48. la Guineueta	239	100,0	31	13,0	208	87,0
8	49. Canyelles	90	100,0	11	12,2	79	87,8
8	50. les Roquetes	664	100,0	81	12,2	583	87,8
8	51. Verdun	400	100,0	43	10,8	357	89,3
8	52. la Prosperitat	823	100,0	82	10,0	741	90,0
8	53. la Trinitat Nova	345	100,0	40	11,6	305	88,4
8	54. Torre Baró	35	100,0	10	28,6	25	71,4
8	55. Ciutat Meridiana	872	100,0	57	6,5	815	93,5
8	56. Vallbona	13	100,0	1	7,7	12	92,3
9	57. la Trinitat Vella	815	100,0	67	8,2	748	91,8
9	58. Baró de Viver	37	100,0	16	43,2	21	56,8
9	59. el Bon Pastor	581	100,0	57	9,8	524	90,2
9	60. Sant Andreu	880	100,0	143	16,3	737	83,8
9	61. la Sagrera	649	100,0	76	11,7	573	88,3
9	62. el Congrés i els Indians	350	100,0	50	14,3	300	85,7
9	63. Navas	555	100,0	63	11,4	492	88,6
10	64. el Camp de l'Arpa del Clot	1.167	100,0	135	11,6	1.032	88,4
10	65. el Clot	717	100,0	90	12,6	627	87,4
10	66. el Parc i la Llacuna del Poblenou	400	100,0	31	7,8	369	92,3
10	67. la Vila Olímpica del Poblenou	245	100,0	33	13,5	212	86,5
10	68. el Poblenou	886	100,0	105	11,9	781	88,1
10	69. Diagonal Mar i el Front Marítim del Poblenou	296	100,0	31	10,5	265	89,5
10	70. el Besòs i el Maresme	1.699	100,0	119	7,0	1.580	93,0
10	71. Provençals del Poblenou	441	100,0	49	11,1	392	88,9
10	72. Sant Martí de Provençals	572	100,0	79	13,8	493	86,2
10	73. la Verneda i la Pau	596	100,0	82	13,8	514	86,2
	No consta	66	100,0	53	80,3	13	19,7

4.Moviment demogràfic

24.Principals nacionalitats dels immigrants, emigrants, omissions i inscripcions indegudes/caducitat a Barcelona. 2009

<i>Altes per immigració</i>		<i>Baixes per emigració</i>		<i>Altes per omissió</i>		<i>Baixes per inscripció indeguda / caducitat</i>	
TOTAL MOVIMENTS	89.594	TOTAL MOVIMENTS	59.570	TOTAL MOVIMENTS	18.905	TOTAL MOVIMENTS	59.299
Espanyola	32.373	Espanyola	35.418	Espanyola	3.816	Espanyola	5.714
Estrangera	57.221	Estrangera	24.152	Estrangera	15.089	Estrangera	53.585
Pakistan	5.404	Pakistan	2.131	Pakistan	1.869	Pakistan	4.744
Xina	3.869	Bolívia	1.946	Equador	1.405	Bolívia	3.881
Itàlia	3.671	Equador	1.939	Bolívia	1.358	Xina	3.253
Colòmbia	3.142	Xina	1.863	Xina	1.283	Itàlia	2.881
Equador	2.933	Marroc	1.618	Perú	915	Brasil	2.880
Perú	2.884	Colòmbia	1.513	Marroc	845	Equador	2.591
Marroc	2.630	Perú	1.329	Colòmbia	756	Marroc	2.306
Bolívia	2.494	Itàlia	1.023	Dominicana, República	472	Perú	2.239
Índia	1.999	Dominicana, República	834	Argentina	457	Colòmbia	2.116
Brasil	1.774	Índia	825	Brasil	452	França	1.767
França	1.750	Brasil	807	Filipines	426	Argentina	1.675
Dominicana, República	1.678	Argentina	725	Índia	352	Mèxic	1.542
Argentina	1.524	Paraguai	534	Itàlia	327	Xile	1.310
Romania	1.329	Romania	455	Xile	325	Romania	1.297
Mèxic	1.117	França	430	Paraguai	313	Dominicana, República	1.212
Paraguai	1.081	Veneçuela	390	Hondures	312	Índia	1.142
Alemanya	981	Rússia	332	Bangla Desh	280	Paraguai	1.093
Filipines	970	Hondures	329	Rússia	223	Filipines	888
Veneçuela	960	Xile	323	Romania	213	Alemanya	872
Estats Units d'Amèrica	920	Uruguai	309	Resta nacionalitats	2.506	Regne Unit	860
Xile	910	Alemanya	287			Estats Units d'Amèrica	837
Regne Unit	866	Cuba	278			Rússia	804
Rússia	852	Geòrgia	254			Portugal	793
Hondures	844	Mèxic	242			Veneçuela	734
Portugal	767	Regne Unit	242			Hondures	694
Bangla Desh	676	Portugal	206			Geòrgia	636
Cuba	527	Ucraïna	206			Uruguai	481
Resta nacionalitats	8.669	Resta nacionalitats	2.782			Bangla Desh	466
						Ucraïna	422
						Armènia	405
						Polònia	405
						Suècia	400
						Resta nacionalitats	5.959

Font: Moviments demogràfics. Departament d'Estadística. Ajuntament de Barcelona.

4. Moviment demogràfic

25. Rànkling de municipis de procedència dels immigrants a Barcelona per nacionalitat. 2009

<i>Lloc procedència</i>	<i>Nacionalitat</i>					
	<i>TOTAL</i>	<i>%</i>	<i>Espanyola</i>	<i>%</i>	<i>Estrangera</i>	<i>%</i>
TOTAL IMMIGRANTS	89.594	100,0	32.373	36,1	57.221	63,9
Província Barcelona	31.507	100,0	15.694	49,8	15.813	50,2
Hospitalet de Llobregat, l'	6.171	100,0	1.907	30,9	4.264	69,1
Badalona	3.273	100,0	1.023	31,3	2.250	68,7
Santa Coloma de Gramenet	2.397	100,0	670	28,0	1.727	72,0
Sabadell	960	100,0	413	43,0	547	57,0
Terrassa	952	100,0	502	52,7	450	47,3
Cornellà de Llobregat	868	100,0	314	36,2	554	63,8
Sant Cugat del Vallès	835	100,0	571	68,4	264	31,6
Castelldefels	672	100,0	366	54,5	306	45,5
Esplugues de Llobregat	668	100,0	353	52,8	315	47,2
Sant Adrià de Besòs	660	100,0	346	52,4	314	47,6
Mataró	599	100,0	290	48,4	309	51,6
Sant Boi de Llobregat	484	100,0	247	51,0	237	49,0
Cerdanyola del Vallès	464	100,0	256	55,2	208	44,8
Montcada i Reixac	433	100,0	207	47,8	226	52,2
Rubí	421	100,0	229	54,4	192	45,6
Prat de Llobregat, el	383	100,0	220	57,4	163	42,6
Sitges	373	100,0	224	60,1	149	39,9
Granollers	355	100,0	185	52,1	170	47,9
Vilanova i la Geltrú	351	100,0	238	67,8	113	32,2
Gavà	320	100,0	207	64,7	113	35,3
Mollet del Vallès	290	100,0	175	60,3	115	39,7
Sant Feliu de Llobregat	287	100,0	163	56,8	124	43,2
Manresa	272	100,0	141	51,8	131	48,2
Sant Joan Despí	260	100,0	183	70,4	77	29,6
Viladecans	259	100,0	165	63,7	94	36,3
Ripollet	255	100,0	147	57,6	108	42,4
Premià de Mar	241	100,0	167	69,3	74	30,7
Sant Pere de Ribes	200	100,0	147	73,5	53	26,5
Resta municipis província	7.804	100,0	5.638	72,2	2.166	27,8
Resta Catalunya	6.841	100,0	4.457	65,2	2.384	34,8
Resta d'Espanya	17.129	100,0	9.767	57,0	7.362	43,0
Estranger	34.117	100,0	2.455	7,2	31.662	92,8
Unió Europea (dels 27)	9.368	100,0	577	6,2	8.791	93,8
Resta Europa	1.756	100,0	225	12,8	1.531	87,2
Àfrica	1.936	100,0	84	4,3	1.852	95,7
Amèrica	13.548	100,0	1.341	9,9	12.207	90,1
Àsia	7.413	100,0	202	2,7	7.211	97,3
Oceania	96	100,0	26	27,1	70	72,9

Font: Moviments demogràfics. Departament d'Estadística. Ajuntament de Barcelona.

4. Moviment demogràfic

26. Rànkings de municipis de destinació dels emigrants de Barcelona per nacionalitat. 2009

Lloc de destí	Nacionalitat					
	TOTAL	%	Espanyola	%	Estrangera	%
TOTAL EMIGRANTS	59.570	100,0	35.418	59,5	24.152	40,5
Província Barcelona	36.216	100,0	20.218	55,8	15.998	44,2
Hospitalet de Llobregat, l'	6.085	100,0	1.974	32,4	4.111	67,6
Badalona	3.001	100,0	988	32,9	2.013	67,1
Santa Coloma de Gramenet	2.127	100,0	593	27,9	1.534	72,1
Sant Cugat del Vallès	1.771	100,0	1.320	74,5	451	25,5
Terrassa	1.106	100,0	660	59,7	446	40,3
Sabadell	1.080	100,0	531	49,2	549	50,8
Cornellà de Llobregat	911	100,0	323	35,5	588	64,5
Castelldefels	813	100,0	533	65,6	280	34,4
Sant Adrià de Besòs	755	100,0	419	55,5	336	44,5
Esplugues de Llobregat	663	100,0	336	50,7	327	49,3
Mataró	553	100,0	312	56,4	241	43,6
Sant Boi de Llobregat	553	100,0	238	43,0	315	57,0
Montcada i Reixac	544	100,0	326	59,9	218	40,1
Rubí	463	100,0	277	59,8	186	40,2
Vilanova i la Geltrú	431	100,0	313	72,6	118	27,4
Sitges	428	100,0	283	66,1	145	33,9
Cerdanyola del Vallès	417	100,0	277	66,4	140	33,6
Prat de Llobregat, el	405	100,0	206	50,9	199	49,1
Viladecans	403	100,0	268	66,5	135	33,5
Gavà	370	100,0	191	51,6	179	48,4
Masnou, el	366	100,0	269	73,5	97	26,5
Sant Feliu de Llobregat	343	100,0	192	56,0	151	44,0
Granollers	324	100,0	185	57,1	139	42,9
Vilassar de Mar	315	100,0	259	82,2	56	17,8
Barberà del Vallès	312	100,0	223	71,5	89	28,5
Ripollet	303	100,0	178	58,7	125	41,3
Mollet del Vallès	285	100,0	152	53,3	133	46,7
Sant Joan Despí	285	100,0	179	62,8	106	37,2
Premià de Mar	277	100,0	196	70,8	81	29,2
Cubelles	231	100,0	179	77,5	52	22,5
Sant Vicenç dels Horts	218	100,0	136	62,4	82	37,6
Manresa	209	100,0	120	57,4	89	42,6
Santa Perpetua de Mogoda	205	100,0	115	56,1	90	43,9
Resta municipis província	9.664	100,0	7.467	77,3	2.197	22,7
Resta Catalunya	6.297	100,0	4.664	74,1	1.633	25,9
Resta d'Espanya	14.076	100,0	8.586	61,0	5.490	39,0
Estranger	2.981	100,0	1.950	65,4	1.031	34,6
Unió Europea (dels 27)	1.068	100,0	723	67,7	345	32,3
Resta Europa	169	100,0	119	70,4	50	29,6
Àfrica	123	100,0	84	68,3	39	31,7
Amèrica	1.318	100,0	825	62,6	493	37,4
Àsia	277	100,0	181	65,3	96	34,7
Oceania	26	100,0	18	69,2	8	30,8

Font: Moviments demogràfics. Departament d'Estadística. Ajuntament de Barcelona.

4.Moviment demogràfic

27.Rànkling de municipis del saldo migratori de Barcelona per nacionalitat. 2009

	<i>Diferències entre immigrants i emigrants</i>		
	<i>TOTAL</i>	<i>Espanyola</i>	<i>Estrangera</i>
SALDO MIGRATORI TOTAL	30.024	-3.045	33.069
Saldo total província Barcelona	-4.709	-4.524	-185
Hospitalet de Llobregat, l'	86	-67	153
Badalona	272	35	237
Santa Coloma de Gramenet	270	77	193
Sabadell	-120	-118	-2
Terrassa	-154	-158	4
Cornellà de Llobregat	-43	-9	-34
Sant Cugat del Vallès	-936	-749	-187
Castelldefels	-141	-167	26
Esplugues de Llobregat	5	17	-12
Sant Adrià de Besòs	-95	-73	-22
Mataró	46	-22	68
Sant Boi de Llobregat	-69	9	-78
Cerdanyola del Vallès	47	-21	68
Montcada i Reixac	-111	-119	8
Rubí	-42	-48	6
Prat de Llobregat, el	-22	14	-36
Sitges	-55	-59	4
Granollers	31	0	31
Vilanova i la Geltrú	-80	-75	-5
Gavà	-50	16	-66
Mollet del Vallès	5	23	-18
Sant Feliu de Llobregat	-56	-29	-27
Manresa	63	21	42
Sant Joan Despí	-25	4	-29
Viladecans	-144	-103	-41
Ripollet	-48	-31	-17
Premià de Mar	-36	-29	-7
Sant Pere de Ribes	43	35	8
Resta municipis província	-3.350	-2.898	-452
Resta Catalunya	544	-207	751
Resta d'Espanya	3.053	1.181	1.872
Estranger	31.136	505	30.631
Unió Europea (dels 27)	8.300	-146	8.446
Resta Europa	1.587	106	1.481
Àfrica	1.813	0	1.813
Amèrica	12.230	516	11.714
Àsia	7.136	21	7.115
Oceania	70	8	62

Font: Moviments demogràfics. Departament d'Estadística. Ajuntament de Barcelona.

4.Moviment demogràfic

28.Evolució dels canvis de domicili a Barcelona per nacionalitat. 2005-2009

<i>Nacionalitat</i>	<i>2005</i>	<i>%</i>	<i>2006</i>	<i>%</i>	<i>2007</i>	<i>%</i>	<i>2008</i>	<i>%</i>	<i>2009</i>	<i>%</i>
TOTAL	98.696	100,0	95.531	100,0	88.321	100,0	93.141	100,0	103.916	100,0
Espanyola	56.701	57,5	51.219	53,6	46.479	52,6	44.979	48,3	50.490	48,6
Estrangera	41.995	42,5	44.312	46,4	41.842	47,4	48.162	51,7	53.426	51,4

Font: Moviments demogràfics. Departament d'Estadística. Ajuntament de Barcelona.

5. Reagrupament familiar a Barcelona

5.Reagrupament familiar a Barcelona

1.Evolució de les sol·licituds per districtes. 2006-2010

<i>Districtes</i>	<i>2006</i>	<i>%</i>	<i>2007</i>	<i>%</i>	<i>2008</i>	<i>%</i>	<i>2009</i>	<i>%</i>	<i>2010</i>	<i>%</i>
BARCELONA	5.764	100,0	6.943	100,0	6.234	100,0	4.603	100,0	4.156	100,0
1. Ciutat Vella	847	14,7	1.034	14,9	923	14,8	711	15,4	741	17,8
2. Eixample	667	11,6	822	11,8	721	11,6	526	11,4	461	11,1
3. Sants-Montjuïc	924	16,0	1.159	16,7	1.014	16,3	785	17,1	670	16,1
4. Les Corts	95	1,6	115	1,7	119	1,9	91	2,0	84	2,0
5. Sarrià-Sant Gervasi	107	1,9	104	1,5	99	1,6	112	2,4	94	2,3
6. Gràcia	245	4,3	280	4,0	266	4,3	173	3,8	139	3,3
7. Horta-Guinardó	512	8,9	634	9,1	607	9,7	418	9,1	381	9,2
8. Nou Barris	940	16,3	1.143	16,5	945	15,2	661	14,4	599	14,4
9. Sant Andreu	572	9,9	666	9,6	643	10,3	461	10,0	413	9,9
10. Sant Martí	841	14,6	980	14,1	892	14,3	664	14,4	573	13,8
No consta	14	0,2	6	0,1	5	0,1	1	0,0	1	0,0

Font: Direcció d'Immigració. Ajuntament de Barcelona.

5.Reagrupament familiar a Barcelona

2.Evolució de les sol·licituds per nacionalitat. 2006-2010

<i>Nacionalitats</i>	<i>2006</i>	<i>%</i>	<i>2007</i>	<i>%</i>	<i>2008</i>	<i>%</i>	<i>2009</i>	<i>%</i>	<i>2010</i>	<i>%</i>
TOTAL	5.764	100,0	6.943	100,0	6.234	100,0	4.603	100,0	4.156	100,0
Equatoriana	1.449	25,1	1.309	18,9	819	13,1	416	9,0	306	7,4
Pakistanesa	470	8,2	639	9,2	636	10,2	502	10,9	627	15,1
Peruana	633	11,0	703	10,1	631	10,1	471	10,2	374	9,0
Xinesa	488	8,5	885	12,7	616	9,9	440	9,6	320	7,7
Boliviana	183	3,2	313	4,5	484	7,8	436	9,5	426	10,3
Colombiana	545	9,5	573	8,3	454	7,3	317	6,9	244	5,9
Espanyola	107	1,9	257	3,7	450	7,2	312	6,8	236	5,7
Dominicana	357	6,2	461	6,6	420	6,7	250	5,4	214	5,1
Marroquina	286	5,0	380	5,5	366	5,9	228	5,0	201	4,8
Filipina	316	5,5	372	5,4	300	4,8	283	6,1	267	6,4
Índia	65	1,1	142	2,0	165	2,6	171	3,7	167	4,0
Bangladesh	92	1,6	94	1,4	114	1,8	96	2,1	119	2,9
Altres	773	13,4	815	11,7	779	12,5	681	14,8	655	15,8

Font: Direcció d'Immigració. Ajuntament de Barcelona.

6. Estrangers i vehicles

6.Estrangers i vehicles

1.Tipus de vehicle segons nacionalitat del propietari. 2009

<i>Tipus vehicle</i>	<i>TOTAL</i>	<i>%</i>	<i>Espanyola</i>	<i>%</i>	<i>Estrangera</i>	<i>%</i>
TOTAL	981.903	100,0	929.424	94,7	52.479	5,3
Turismes	599.534	100,0	570.500	95,2	29.034	4,8
Motos	199.407	100,0	189.088	94,8	10.319	5,2
Ciclomotors	90.934	100,0	82.282	90,5	8.652	9,5
Furgonetes	36.175	100,0	33.730	93,2	2.445	6,8
Camions	28.520	100,0	27.389	96,0	1.131	4,0
Altres vehicles	27.333	100,0	26.435	96,7	898	3,3

Font: Cens de Vehicles. Departament d'Estadística. Ajuntament de Barcelona.

6.Estrangers i vehicles

2.Turismes segons nacionalitat del propietari per districtes. 2009

<i>Districtes</i>	<i>TOTAL</i>	<i>%</i>	<i>Espanyola</i>	<i>%</i>	<i>Estrangera</i>	<i>%</i>
BARCELONA	599.534	100,0	570.500	95,2	29.034	4,8
1. Ciutat Vella	26.110	100,0	23.066	88,3	3.044	11,7
2. Eixample	102.209	100,0	97.558	95,4	4.651	4,6
3. Sants-Montjuïc	63.175	100,0	59.595	94,3	3.580	5,7
4. Les Corts	38.740	100,0	37.281	96,2	1.459	3,8
5. Sarrià-Sant Gervasi	72.731	100,0	69.806	96,0	2.925	4,0
6. Gràcia	43.171	100,0	41.280	95,6	1.891	4,4
7. Horta-Guinardó	63.133	100,0	60.548	95,9	2.585	4,1
8. Nou Barris	57.820	100,0	54.919	95,0	2.901	5,0
9. Sant Andreu	51.210	100,0	49.175	96,0	2.035	4,0
10. Sant Martí	80.409	100,0	76.455	95,1	3.954	4,9
No consta	826	100,0	817	98,9	9	1,1

Font: Cens de Vehicles. Departament d'Estadística. Ajuntament de Barcelona.

6.Estrangers i vehicles

3.Motos segons nacionalitat del propietari per districtes. 2009

<i>Districtes</i>	<i>TOTAL</i>	<i>%</i>	<i>Espanyola</i>	<i>%</i>	<i>Estrangera</i>	<i>%</i>
BARCELONA	199.407	100,0	189.088	94,8	10.319	5,2
1. Ciutat Vella	10.804	100,0	9.572	88,6	1.232	11,4
2. Eixample	36.901	100,0	34.534	93,6	2.367	6,4
3. Sants-Montjuïc	17.579	100,0	16.525	94,0	1.054	6,0
4. Les Corts	14.529	100,0	14.029	96,6	500	3,4
5. Sarrià-Sant Gervasi	37.568	100,0	36.259	96,5	1.309	3,5
6. Gràcia	18.039	100,0	16.915	93,8	1.124	6,2
7. Horta-Guinardó	20.110	100,0	19.355	96,2	755	3,8
8. Nou Barris	11.586	100,0	11.156	96,3	430	3,7
9. Sant Andreu	12.324	100,0	11.906	96,6	418	3,4
10. Sant Martí	19.799	100,0	18.670	94,3	1.129	5,7
No consta	168	100,0	167	99,4	1	0,6

Font: Cens de Vehicles. Departament d'Estadística. Ajuntament de Barcelona.

6.Estrangers i vehicles

4.Turismes segons nacionalitat del propietari per barris. 2009

<i>Dte.</i>	<i>Barris</i>	<i>TOTAL</i>	<i>%</i>	<i>Espanyola</i>	<i>%</i>	<i>Estrangera</i>	<i>%</i>
BARCELONA		599.534	100,0	570.500	95,2	29.034	4,8
1	1. el Raval	8.254	100,0	6.984	84,6	1.270	15,4
1	2. el Barri Gòtic	7.337	100,0	6.859	93,5	478	6,5
1	3. la Barceloneta	4.283	100,0	3.801	88,7	482	11,3
1	4. Sant Pere, Santa Caterina i la Ribera	5.794	100,0	5.004	86,4	790	13,6
2	5. el Fort Pienc	11.420	100,0	10.806	94,6	614	5,4
2	6. la Sagrada Família	17.775	100,0	16.956	95,4	819	4,6
2	7. la Dreta de l'Eixample	21.207	100,0	20.347	95,9	860	4,1
2	8. l'Antiga Esquerra de l'Eixample	16.532	100,0	15.762	95,3	770	4,7
2	9. la Nova Esquerra de l'Eixample	22.825	100,0	21.824	95,6	1.001	4,4
2	10. Sant Antoni	12.410	100,0	11.824	95,3	586	4,7
3	11. el Poble Sec	11.124	100,0	10.077	90,6	1.047	9,4
3	12. la Marina del Prat Vermell	2.881	100,0	2.852	99,0	29	1,0
3	13. la Marina de Port	11.067	100,0	10.522	95,1	545	4,9
3	14. la Font de la Guatlla	3.536	100,0	3.324	94,0	212	6,0
3	15. Hostafrancs	5.258	100,0	4.944	94,0	314	6,0
3	16. la Bordeta	6.748	100,0	6.464	95,8	284	4,2
3	17. Sants - Badal	8.181	100,0	7.767	94,9	414	5,1
3	18. Sants	13.560	100,0	12.830	94,6	730	5,4
4	19. les Corts	20.833	100,0	20.192	96,9	641	3,1
4	20. la Maternitat i Sant Ramon	10.641	100,0	10.243	96,3	398	3,7
4	21. Pedralbes	6.922	100,0	6.504	94,0	418	6,0
5	22. Vallvidrera, el Tibidabo i les Planes	1.777	100,0	1.637	92,1	140	7,9
5	23. Sarrià	10.772	100,0	10.229	95,0	543	5,0
5	24. les Tres Torres	8.652	100,0	8.301	95,9	351	4,1
5	25. Sant Gervasi - la Bonanova	12.042	100,0	11.638	96,6	404	3,4
5	26. Sant Gervasi - Galvany	26.727	100,0	25.802	96,5	925	3,5
5	27. el Putxet i el Farró	12.452	100,0	11.896	95,5	556	4,5
6	28. Vallcarca i els Penitents	6.060	100,0	5.775	95,3	285	4,7
6	29. el Coll	2.456	100,0	2.321	94,5	135	5,5
6	30. la Salut	5.556	100,0	5.356	96,4	200	3,6
6	31. la Vila de Gràcia	16.225	100,0	15.433	95,1	792	4,9
6	32. el Camp d'en Grassot i Gràcia Nova	12.757	100,0	12.280	96,3	477	3,7
7	33. el Baix Guinardó	9.365	100,0	8.921	95,3	444	4,7
7	34. Can Baró	3.294	100,0	3.160	95,9	134	4,1
7	35. el Guinardó	13.024	100,0	12.455	95,6	569	4,4
7	36. la Font d'en Fargues	4.366	100,0	4.278	98,0	88	2,0
7	37. el Carmel	11.361	100,0	10.822	95,3	539	4,7
7	38. la Teixonera	4.115	100,0	3.875	94,2	240	5,8
7	39. Sant Genís dels Agudells	3.026	100,0	2.905	96,0	121	4,0
7	40. Montbau	1.867	100,0	1.777	95,2	90	4,8
7	41. la Vall d'Hebron	2.191	100,0	2.105	96,1	86	3,9
7	42. la Clota	161	100,0	153	95,0	8	5,0
7	43. Horta	10.081	100,0	9.819	97,4	262	2,6
8	44. Vilapicina i la Torre Llobeta	8.977	100,0	8.601	95,8	376	4,2
8	45. Porta	8.212	100,0	7.906	96,3	306	3,7
8	46. el Turó de la Peira	4.163	100,0	3.858	92,7	305	7,3
8	47. Can Peguera	677	100,0	670	99,0	7	1,0
8	48. la Guineueta	5.915	100,0	5.751	97,2	164	2,8
8	49. Canyelles	2.964	100,0	2.930	98,9	34	1,1
8	50. les Roquetes	5.348	100,0	4.945	92,5	403	7,5
8	51. Verdun	3.876	100,0	3.650	94,2	226	5,8
8	52. la Prosperitat	9.542	100,0	9.094	95,3	448	4,7
8	53. la Trinitat Nova	2.399	100,0	2.219	92,5	180	7,5
8	54. Torre Baró	961	100,0	938	97,6	23	2,4
8	55. Ciutat Meridiana	3.333	100,0	2.935	88,1	398	11,9
8	56. Vallbona	484	100,0	460	95,0	24	5,0
9	57. la Trinitat Vella	3.048	100,0	2.673	87,7	375	12,3
9	58. Baró de Viver	630	100,0	612	97,1	18	2,9
9	59. el Bon Pastor	4.731	100,0	4.490	94,9	241	5,1
9	60. Sant Andreu	19.397	100,0	18.887	97,4	510	2,6
9	61. la Sagrera	10.382	100,0	10.003	96,3	379	3,7
9	62. el Congrés i els Indians	4.667	100,0	4.482	96,0	185	4,0
9	63. Navas	7.899	100,0	7.579	95,9	320	4,1
10	64. el Camp de l'Arpa del Clot	13.293	100,0	12.667	95,3	626	4,7
10	65. el Clot	9.100	100,0	8.677	95,4	423	4,6
10	66. el Parc i la Llacuna del Poblenou	6.340	100,0	6.048	95,4	292	4,6
10	67. la Vila Olímpica del Poblenou	3.423	100,0	3.155	92,2	268	7,8
10	68. el Poblenou	9.189	100,0	8.622	93,8	567	6,2
10	69. Diagonal Mar i el Front Marítim del Poblenou	3.480	100,0	3.218	92,5	262	7,5
10	70. el Besòs i el Maresme	7.158	100,0	6.632	92,7	526	7,3
10	71. Provençals del Poblenou	6.889	100,0	6.556	95,2	333	4,8
10	72. Sant Martí de Provençals	9.778	100,0	9.467	96,8	311	3,2
10	73. la Verneda i la Pau	10.610	100,0	10.273	96,8	337	3,2
	No consta	5.754	100,0	5.678	98,7	76	1,3

Font: Cens de Vehicles. Departament d'Estadística. Ajuntament de Barcelona.

6.Estrangers i vehicles

5.Motos segons nacionalitat del propietari per barris. 2009

Dte.	Barris	TOTAL	%	Espanyola	%	Estrangera	%
BARCELONA		199.407	100,0	189.088	94,8	10.319	5,2
1	1. el Raval	2.721	100,0	2.289	84,1	432	15,9
1	2. el Barri Gòtic	4.091	100,0	3.859	94,3	232	5,7
1	3. la Barceloneta	1.593	100,0	1.397	87,7	196	12,3
1	4. Sant Pere, Santa Caterina i la Ribera	2.290	100,0	1.919	83,8	371	16,2
2	5. el Fort Pienc	3.727	100,0	3.455	92,7	272	7,3
2	6. la Sagrada Família	5.747	100,0	5.386	93,7	361	6,3
2	7. la Dreta de l'Eixample	8.106	100,0	7.652	94,4	454	5,6
2	8. l'Antiga Esquerra de l'Eixample	6.976	100,0	6.532	93,6	444	6,4
2	9. la Nova Esquerra de l'Eixample	7.944	100,0	7.420	93,4	524	6,6
2	10. Sant Antoni	4.384	100,0	4.072	92,9	312	7,1
3	11. el Poble Sec	3.750	100,0	3.424	91,3	326	8,7
3	12. la Marina del Prat Vermell	318	100,0	313	98,4	5	1,6
3	13. la Marina de Port	2.512	100,0	2.390	95,1	122	4,9
3	14. la Font de la Guatlla	1.147	100,0	1.068	93,1	79	6,9
3	15. Hostafrancs	1.420	100,0	1.329	93,6	91	6,4
3	16. la Bordeta	1.717	100,0	1.649	96,0	68	4,0
3	17. Sants - Badal	2.260	100,0	2.144	94,9	116	5,1
3	18. Sants	4.303	100,0	4.056	94,3	247	5,7
4	19. les Corts	7.332	100,0	7.088	96,7	244	3,3
4	20. la Maternitat i Sant Ramon	3.774	100,0	3.650	96,7	124	3,3
4	21. Pedralbes	3.194	100,0	3.064	95,9	130	4,1
5	22. Vallvidrera, el Tibidabo i les Planes	680	100,0	638	93,8	42	6,2
5	23. Sarrià	5.556	100,0	5.353	96,3	203	3,7
5	24. les Tres Torres	4.642	100,0	4.505	97,0	137	3,0
5	25. Sant Gervasi - la Bonanova	6.506	100,0	6.299	96,8	207	3,2
5	26. Sant Gervasi - Galvany	13.644	100,0	13.192	96,7	452	3,3
5	27. el Putxet i el Farró	6.363	100,0	6.096	95,8	267	4,2
6	28. Vallcarca i els Penitents	2.601	100,0	2.480	95,3	121	4,7
6	29. el Coll	1.108	100,0	1.031	93,1	77	6,9
6	30. la Salut	2.291	100,0	2.187	95,5	104	4,5
6	31. la Vila de Gràcia	7.133	100,0	6.551	91,8	582	8,2
6	32. el Camp d'en Grassot i Gràcia Nova	4.868	100,0	4.628	95,1	240	4,9
7	33. el Baix Guinardó	3.301	100,0	3.151	95,5	150	4,5
7	34. Can Baró	1.327	100,0	1.272	95,9	55	4,1
7	35. el Guinardó	4.205	100,0	4.027	95,8	178	4,2
7	36. la Font d'en Fargues	1.638	100,0	1.604	97,9	34	2,1
7	37. el Carmel	3.520	100,0	3.386	96,2	134	3,8
7	38. la Teixonera	1.228	100,0	1.171	95,4	57	4,6
7	39. Sant Genís dels Agudells	723	100,0	696	96,3	27	3,7
7	40. Montbau	524	100,0	510	97,3	14	2,7
7	41. la Vall d'Hebron	506	100,0	487	96,2	19	3,8
7	42. la Clota	43	100,0	43	100,0	0	0,0
7	43. Horta	3.023	100,0	2.936	97,1	87	2,9
8	44. Vilapicina i la Torre Llobeta	2.280	100,0	2.196	96,3	84	3,7
8	45. Porta	1.695	100,0	1.628	96,0	67	4,0
8	46. el Turó de la Peira	1.002	100,0	948	94,6	54	5,4
8	47. Can Peguera	142	100,0	140	98,6	2	1,4
8	48. la Guineueta	1.229	100,0	1.198	97,5	31	2,5
8	49. Canyelles	484	100,0	478	98,8	6	1,2
8	50. les Roquetes	957	100,0	918	95,9	39	4,1
8	51. Verdun	753	100,0	716	95,1	37	4,9
8	52. la Prosperitat	1.815	100,0	1.753	96,6	62	3,4
8	53. la Trinitat Nova	395	100,0	382	96,7	13	3,3
8	54. Torre Baró	137	100,0	135	98,5	2	1,5
8	55. Ciutat Meridiana	420	100,0	395	94,0	25	6,0
8	56. Vallbona	88	100,0	84	95,5	4	4,5
9	57. la Trinitat Vella	547	100,0	513	93,8	34	6,2
9	58. Baró de Viver	115	100,0	104	90,4	11	9,6
9	59. el Bon Pastor	818	100,0	788	96,3	30	3,7
9	60. Sant Andreu	4.720	100,0	4.595	97,4	125	2,6
9	61. la Sagrera	2.445	100,0	2.373	97,1	72	2,9
9	62. el Congrés i els Indians	1.328	100,0	1.270	95,6	58	4,4
9	63. Navas	2.261	100,0	2.175	96,2	86	3,8
10	64. el Camp de l'Arpa del Clot	4.054	100,0	3.817	94,2	237	5,8
10	65. el Clot	2.387	100,0	2.262	94,8	125	5,2
10	66. el Parc i la Llacuna del Poblenou	1.629	100,0	1.528	93,8	101	6,2
10	67. la Vila Olímpica del Poblenou	1.069	100,0	956	89,4	113	10,6
10	68. el Poblenou	2.488	100,0	2.319	93,2	169	6,8
10	69. Diagonal Mar i el Front Marítim del Poblenou	1.050	100,0	937	89,2	113	10,8
10	70. el Besòs i el Maresme	1.081	100,0	1.011	93,5	70	6,5
10	71. Provençals del Poblenou	1.520	100,0	1.433	94,3	87	5,7
10	72. Sant Martí de Provençals	2.349	100,0	2.292	97,6	57	2,4
10	73. la Verneda i la Pau	1.979	100,0	1.924	97,2	55	2,8
	No consta	1.434	100,0	1.421	99,1	13	0,9

Font: Cens de Vehicles. Departament d'Estadística. Ajuntament de Barcelona.

7. Estrangers i cadastre

7.Estrangers i cadastre

1.Evolució de propietaris estrangers dels locals cadastrals. 2009-2010

<i>Us del local cadastral</i>	<i>2009</i>	<i>2010</i>
TOTAL	19.303	19.594
Habitatge	15.434	15.504
Aparcaments	2.456	2.643
Comerç	606	619
Indústria	525	537
Oficines	166	171
Ensenyament	23	21
Sanitat	13	14
Hostaleria	41	45
Esportiu	31	32
Religiós	1	1
Espectacles	6	6
Altres usos	1	1

Nota: només es comptabilitzen les persones físiques de nacionalitat estrangera.

Departament d'Estadística. Ajuntament de Barcelona.

Font: Dirección General del Catastro. Ministerio de Economía y Hacienda.

Dades obtingudes de les Bases de Dades de l'Impost sobre béns immobles a gener de cada any, facilitades per l'Institut Municipal d'Hisenda. Ajuntament de Barcelona. Elaboració pròpia.

7.Estrangers i cadastre

2.Proprietaris dels locals cadastrals segons usos. 2010

<i>Us del local cadastral</i>	<i>TOTAL LOCALS CADASTRALS</i>	<i>Persona física</i>		<i>Persona jurídica</i>	<i>No procedeix</i>
		<i>Nacionalitat espanyola</i>	<i>Nacionalitat estrangera</i>		
TOTAL	1.362.492	1.019.868	19.594	262.403	60.627
Habitatge	812.044	658.760	15.504	98.354	39.426
Aparcament	339.607	260.744	2.643	62.892	13.328
Comerç	84.036	43.542	619	36.597	3.278
Indústria	69.935	41.004	537	25.633	2.761
Oficines	31.082	9.395	171	20.574	942
Ensenyament	7.778	1.869	21	5.620	268
Sanitat	3.931	1.022	14	2.803	92
Hostaleria	7.096	2.073	45	4.779	199
Esportiu	2.627	934	32	1.529	132
Religiós	2.023	69	1	1.823	130
Espectacles	797	242	6	515	34
Altres usos	1.536	214	1	1.284	37

Departament d'Estadística. Ajuntament de Barcelona.

Font: Dirección General del Catastro. Ministerio de Economía y Hacienda.

Dades obtingudes de les Bases de Dades de l'Impost sobre béns immobles a gener de cada any, facilitades per l'Institut Municipal d'Hisenda.

Ajuntament de Barcelona. Elaboració pròpia.

7.Estrangers i cadastre

3.Propietaris dels locals cadastrats per districtes. 2010

<i>Districtes</i>	<i>TOTAL LOCALS CADASTRALS</i>	<i>Persona física</i>		<i>Persona jurídica</i>	<i>No procedeix</i>
		<i>Nacionalitat espanyola</i>	<i>Nacionalitat estrangera</i>		
BARCELONA	1.362.492	1.019.868	19.594	262.403	60.627
1. Ciutat Vella	80.800	47.634	3.282	26.669	3.215
2. Eixample	250.859	178.644	2.446	56.452	13.317
3. Sants-Montjuïc	146.488	111.925	2.253	26.356	5.954
4. Les Corts	82.488	59.095	734	18.543	4.116
5. Sarrià-Sant Gervasi	154.575	107.941	2.077	36.572	7.985
6. Gràcia	107.731	82.077	1.126	18.248	6.280
7. Horta-Guinardó	130.710	108.810	1.137	15.279	5.484
8. Nou Barris	111.717	91.390	2.386	13.480	4.461
9. Sant Andreu	113.865	90.572	1.203	18.455	3.635
10. Sant Martí	182.106	141.769	2.950	31.315	6.072
No consta	1.153	11	0	1.034	108

Departament d'Estadística. Ajuntament de Barcelona.

Font: Dirección General del Catastro. Ministerio de Economía y Hacienda.

Dades obtingudes de les Bases de Dades de l'Impost sobre béns immobles a gener de cada any, facilitades per l'Institut Municipal d'Hisenda.

Ajuntament de Barcelona. Elaboració pròpia.

7. Estrangers i cadastre

4. Propietaris dels locals cadastrals per barris. 2010

Dte.	Barris	TOTAL LOCALS CADASTRALS	Persona física		Persona jurídica	No procedeix
			Nacionalitat espanyola	Nacionalitat estrangera		
	BARCELONA	1.362.492	1.019.868	19.594	262.403	60.627
1	1. el Raval	32.510	18.910	1.824	10.488	1.288
1	2. el Barri Gòtic	17.307	8.889	486	7.151	781
1	3. la Barceloneta	11.676	8.141	295	2.777	463
1	4. Sant Pere, Santa Caterina i la Ribera	19.307	11.694	677	6.253	683
2	5. el Fort Pienc	25.758	18.831	285	5.302	1.340
2	6. la Sagrada Família	44.083	34.665	371	6.659	2.388
2	7. la Dreta de l'Eixample	52.293	30.121	533	19.042	2.597
2	8. l'Antiga Esquerra de l'Eixample	41.747	28.954	441	10.021	2.331
2	9. la Nova Esquerra de l'Eixample	53.120	40.413	494	9.507	2.706
2	10. Sant Antoni	33.858	25.660	322	5.921	1.955
3	11. el Poble Sec - Parc Montjuïc	27.059	20.809	906	4.118	1.226
3	12. la Marina del Prat Vermell - Zona Franca	5.730	1.031	4	4.631	64
3	13. la Marina de Port	21.873	17.762	469	3.064	578
3	14. la Font de la Guatlla	8.242	6.697	94	1.064	387
3	15. Hostafrancs	14.587	10.450	161	3.372	604
3	16. la Bordeta	13.986	11.501	120	1.721	644
3	17. Sants - Badal	19.039	15.732	192	2.251	864
3	18. Sants	35.972	27.943	307	6.135	1.587
4	19. les Corts	48.355	34.344	367	11.392	2.252
4	20. la Maternitat i Sant Ramon	21.749	16.626	116	3.866	1.141
4	21. Pedralbes	12.384	8.125	251	3.285	723
5	22. Vallvidrera, el Tibidabo i les Planes	4.725	3.685	150	712	178
5	23. Sarrià	24.570	18.092	380	4.762	1.336
5	24. les Tres Torres	17.494	11.827	254	4.697	716
5	25. Sant Gervasi - la Bonanova	25.940	17.333	327	7.007	1.273
5	26. Sant Gervasi - Galvany	51.508	34.355	589	13.835	2.729
5	27. el Putxet i el Farró	30.338	22.649	377	5.559	1.753
6	28. Vallcarca i els Penitents	14.683	11.300	178	2.573	632
6	29. el Coll	6.213	5.210	81	694	228
6	30. la Salut	11.664	9.249	120	1.613	682
6	31. la Vila de Gràcia	46.431	33.229	523	9.541	3.138
6	32. el Camp d'en Grassot i Gràcia Nova	28.740	23.089	224	3.827	1.600
7	33. el Baix Guinardó	18.755	15.078	125	2.755	797
7	34. Can Baró	6.591	5.668	78	488	357
7	35. el Guinardó	29.309	23.440	217	4.194	1.458
7	36. la Font d'en Fargues	8.663	7.600	62	614	387
7	37. el Carmel	23.354	19.959	348	2.094	953
7	38. la Teixonera	8.945	7.700	125	878	242
7	39. Sant Genís dels Agudells	4.585	3.617	40	766	162
7	40. Montbau	3.649	3.150	27	415	57
7	41. la Vall d'Hebron	4.364	3.292	21	907	144
7	42. la Clota	468	372		64	32
7	43. Horta	22.027	18.934	94	2.104	895
8	44. Vilapicina i la Torre Llobeta	19.724	16.940	187	1.691	906
8	45. Porta	17.992	14.359	140	2.842	651
8	46. el Turó de la Peira	9.419	6.775	398	1.983	263
8	47. Can Peguera	1.153	266		884	3
8	48. la Guineueta	10.949	8.958	53	1.575	363
8	49. Canyelles	3.591	3.157	22	201	211
8	50. les Roquetes	9.758	8.186	341	856	375
8	51. Verdun	8.366	7.253	171	600	342
8	52. la Prosperitat	18.606	16.285	272	1.181	868
8	53. la Trinitat Nova	4.120	3.371	199	503	47
8	54. Torre Baró	1.900	1.275	18	401	206
8	55. Ciutat Meridiana	4.615	3.494	559	383	179
8	56. Vallbona	1.524	1.071	26	380	47
9	57. la Trinitat Vella	6.184	4.835	437	729	183
9	58. Baró de Viver	1.810	1.190	12	590	18
9	59. el Bon Pastor	10.360	6.771	227	3.169	193
9	60. Sant Andreu	46.462	39.070	204	5.747	1.441
9	61. la Sagrera	22.623	16.652	131	5.111	729
9	62. el Congrés i els Indians	10.493	8.744	69	1.277	403
9	63. Navas	15.933	13.310	123	1.832	668
10	64. el Camp de l'Arpa del Clot	29.937	24.165	275	3.932	1.565
10	65. el Clot	20.265	16.458	178	2.800	829
10	66. el Parc i la Llacuna del Poblenou	14.511	9.387	163	4.382	579
10	67. la Vila Olímpica del Poblenou	12.518	8.769	265	3.368	116
10	68. el Poblenou	25.991	19.859	425	4.967	740
10	69. Diagonal Mar i el Front Marítim del Poblenou	14.495	10.139	469	3.722	165
10	70. el Besòs i el Maresme	12.213	9.735	647	1.499	332
10	71. Provençals del Poblenou	16.125	12.277	186	3.261	401
10	72. Sant Martí de Provençals	17.420	15.355	147	1.323	595
10	73. la Verneda i la Pau	18.631	15.625	195	2.061	750
	No consta	1.153	11	0	1.034	108

Departament d'Estadística. Ajuntament de Barcelona.

Font: Dirección General del Catastro. Ministerio de Economía y Hacienda.

Dades obtingudes de les Bases de Dades de l'Impost sobre béns immobles a gener de cada any, facilitades per l'Institut Municipal d'Hisenda. Ajuntament de Barcelona. Elaboració pròpia.

8. Enquesta demogràfica de Barcelona. 2007

8.Enquesta demogràfica de Barcelona. 2007

1.Població per sexe i nacionalitat

Sexe	TOTAL	%	Espanyola	%	Estrangera	%
TOTAL	1.587.256	100,0	1.329.580	100,0	257.676	100,0
Homes	750.473	47,3	619.406	46,6	131.067	50,9
Dones	836.783	52,7	710.174	53,4	126.609	49,1

Font: Enquesta demogràfica de Barcelona 2007. IDESCAT. Per Barcelona explotació pròpia a partir dels fitxers de l'Idescat.

8.Enquesta demogràfica de Barcelona. 2007

2.Població segons grups d'edat quinquennal i nacionalitat

Edat quinquennal	TOTAL	%	Espanyola	%	Estrangera	%
TOTAL	1.587.256	100,0	1.329.580	100,0	257.676	100,0
0-4 anys	71.330	4,5	67.158	5,1
5-9 anys	63.405	4,0	54.063	4,1
10-14 anys	59.044	3,7	48.130	3,6
15-19 anys	61.622	3,9	50.502	3,8	11.120	4,3
20-24 anys	85.316	5,4	58.943	4,4	26.373	10,2
25-29 anys	130.507	8,2	87.395	6,6	43.112	16,7
30-34 anys	148.322	9,3	99.037	7,4	49.285	19,1
35-39 anys	130.294	8,2	96.354	7,2	33.940	13,2
40-44 anys	119.660	7,5	93.604	7,0	26.055	10,1
45-49 anys	109.544	6,9	91.234	6,9	18.310	7,1
50-54 anys	99.104	6,2	89.749	6,8
55-59 anys	95.419	6,0	90.260	6,8
60-64 anys	91.699	5,8	88.124	6,6
65-69 anys	71.334	4,5	69.627	5,2
70-74 anys	79.445	5,0	77.854	5,9
75-79 anys	73.012	4,6	69.851	5,3
80 anys i més	98.201	6,2	97.694	7,3

... Dades poc significatives pel càlcul.

Font: Enquesta demogràfica de Barcelona 2007. IDESCAT. Per Barcelona explotació pròpia a partir dels fitxers de l'Idescat.

8.Enquesta demogràfica de Barcelona. 2007

3.Població segons estat civil i nacionalitat

Estat civil	TOTAL	%	Espanyola	%	Estrangera	%
TOTAL	1.587.256	100,0	1.329.580	100,0	257.676	100,0
Solter/a	711.834	44,8	561.580	42,2	150.254	58,3
Casat/da	662.224	41,7	567.731	42,7	94.493	36,7
Vidu/vídua	134.842	8,5	132.626	10,0
Divorciat/da / Separat/da	78.356	4,9	67.643	5,1	10.713	4,2

... Dades poc significatives pel càlcul.

Font: Enquesta demogràfica de Barcelona 2007. IDESCAT. Per Barcelona explotació pròpia a partir dels fitxers de l'Idescat.

8.Enquesta demogràfica de Barcelona. 2007

4.Població segons lloc de naixement i nacionalitat

<i>Lloc naixement</i>	<i>TOTAL</i>	<i>%</i>	<i>Espanyola</i>	<i>%</i>	<i>Estrangera</i>	<i>%</i>
TOTAL	1.587.256	100,0	1.329.580	100,0	257.676	100,0
En aquest municipi	857.705	54,0	851.922	64,1
En un altre municipi	434.609	27,4	434.083	32,6
A l'estranger	294.942	18,6	43.575	3,3	251.367	97,6

... Dades poc significatives pel càlcul.

Font: Enquesta demogràfica de Barcelona 2007. IDESCAT. Per Barcelona explotació pròpia a partir dels fitxers de l'Idescat.

8.Enquesta demogràfica de Barcelona. 2007

5.Població segons nacionalitat

	<i>TOTAL</i>	<i>%</i>	<i>Espanyola</i>	<i>%</i>	<i>Espanyola i una altra</i>	<i>%</i>	<i>Estrangera</i>	<i>%</i>
TOTAL	1.587.256	100,0	1.302.276	82,0	27.304	1,7	257.676	16,2

Font: Enquesta demogràfica de Barcelona 2007. IDESCAT. Per Barcelona explotació pròpia a partir dels fitxers de l'Idescat.

8.Enquesta demogràfica de Barcelona. 2007

6.Població segons nacionalitat i sexe

<i>Sexe</i>	<i>TOTAL</i>	<i>%</i>	<i>Espanyola</i>	<i>%</i>	<i>Espanyola i una altra</i>	<i>%</i>	<i>Estrangera</i>	<i>%</i>
TOTAL	1.587.256	100,0	1.302.276	82,0	27.304	1,7	257.676	16,2
Homes	750.473	100,0	610.359	81,3	9.047	1,2	131.067	17,5
Dones	836.783	100,0	691.917	82,7	18.257	2,2	126.609	15,1

Font: Enquesta demogràfica de Barcelona 2007. IDESCAT. Per Barcelona explotació pròpia a partir dels fitxers de l'Idescat.

8.Enquesta demogràfica de Barcelona. 2007

7.Població segons nacionalitat i grups d'edat

<i>Grups d'edat</i>	<i>TOTAL</i>	<i>%</i>	<i>Espanyola</i>	<i>%</i>	<i>Espanyola i una altra</i>	<i>%</i>	<i>Estrangera</i>	<i>%</i>
TOTAL	1.587.256	100,0	1.304.315	82,2	26.882	1,7	256.059	16,1
De 0 a 15 anys	205.418	100,0	177.878	86,6	24.345	11,9
De 16 a 64 anys	1.059.847	100,0	813.492	76,8	21.606	2,0	224.748	21,2
De 65 anys i més	321.992	100,0	312.945	97,2

... Dades poc significatives pel càlcul.

Font: Enquesta demogràfica de Barcelona 2007. IDESCAT. Per Barcelona explotació pròpia a partir dels fitxers de l'Idescat.

8. Enquesta demogràfica de Barcelona. 2007

8. Adquisició de la nacionalitat espanyola

	TOTAL	%
TOTAL POBLACIÓ ESPANYOLA	1.329.580	100,0
Espanyola de naixement	1.299.879	97,8
Adquirida posteriorment	29.701	2,2

Font: Enquesta demogràfica de Barcelona 2007. IDESCAT. Per Barcelona explotació pròpia a partir dels fitxers de l'Idescat.

8. Enquesta demogràfica de Barcelona. 2007

9. Població segons nivell d'instrucció i nacionalitat

	TOTAL	%	Espanyola	%	Estrangera	%
POBLACIÓ DE 10 ANYS I MÉS	1.452.521	100,0	1.208.359	100,0	244.162	100,0
No sap llegir o escriure	12.311	0,8	12.311	1,0
Menys de 5 anys a l'escola	104.320	7,2	90.257	7,5	14.063	5,8
Ensenyament primari	323.639	22,3	270.311	22,4	53.327	21,8
ESO completa (graduat escolar)	268.969	18,5	221.789	18,4	47.180	19,3
Batxillerat, BUP, COU, Batxillerat superior, PREU	200.865	13,8	158.122	13,1	42.743	17,5
Formació Professional de Grau Mitjà, FPI, Oficialia industrial...	75.619	5,2	67.353	5,6
Formació Professional de Grau Superior, FPII, Mestratge industrial...	97.356	6,7	86.582	7,2	10.774	4,4
Diplomatura, Arquitectura o Enginyeria Tècnica, tres cursos	146.361	10,1	124.207	10,3	22.155	9,1
Arquitectura, Enginyeria, Llicenciatura o equivalent	191.520	13,2	153.170	12,7	38.350	15,7
Cursos de tercer cicle universitari: màsters i postgraus	13.310	0,9	9.284	0,8
Doctorat	18.252	1,3	14.974	1,2
POBLACIÓ DE 16 ANYS I MÉS	1.381.838	100,0	1.150.125	100,0	231.713	100,0
No sap llegir o escriure	12.311	0,9	12.311	1,1
Menys de 5 anys a l'escola	85.775	6,2	74.530	6,5	11.245	4,9
Ensenyament primari	274.008	19,8	230.312	20,0	43.696	18,9
ESO completa (graduat escolar)	266.462	19,3	219.282	19,1	47.180	20,4
Batxillerat, BUP, COU, Batxillerat superior, PREU	200.865	14,5	158.122	13,7	42.743	18,4
Formació Professional de Grau Mitjà, FPI, Oficialia industrial...	75.619	5,5	67.353	5,9
Formació Professional de Grau Superior, FPII, Mestratge industrial...	97.356	7,0	86.582	7,5	10.774	4,6
Diplomatura, Arquitectura o Enginyeria Tècnica, tres cursos	146.361	10,6	124.207	10,8	22.155	9,6
Arquitectura, Enginyeria, Llicenciatura o equivalent	191.520	13,9	153.170	13,3	38.350	16,6
Cursos de tercer cicle universitari: màsters i postgraus	13.310	1,0	9.284	0,8
Doctorat	18.252	1,3	14.974	1,3

... Dades poc significatives pel càlcul.

Font: Enquesta demogràfica de Barcelona 2007. IDESCAT. Per Barcelona explotació pròpia a partir dels fitxers de l'Idescat.

8.Enquesta demogràfica de Barcelona. 2007

10.Coneixement de la llengua catalana de la població de 2 anys i més segons nacionalitat

	<i>TOTAL</i>	<i>%</i>	<i>Espanyola</i>	<i>%</i>	<i>Estrangera</i>	<i>%</i>
TOTAL POBLACIÓ DE 2 ANYS I MÉS	1.554.850	100,0	1.299.568	100,0	255.282	100,0
No l'entén	105.173	6,8	36.431	2,8	68.742	26,9
L'entén	261.923	16,8	149.867	11,5	112.056	43,9
La sap llegir	54.639	3,5	40.388	3,1	14.252	5,6
La sap parlar	89.390	5,7	80.499	6,2
La sap parlar i llegir	169.005	10,9	158.103	12,2	10.902	4,3
La sap parlar, llegir i escriure	874.719	56,3	834.281	64,2	40.438	15,8

... Dades poc significatives pel càlcul.

Font: Enquesta demogràfica de Barcelona 2007. IDESCAT. Per Barcelona explotació pròpia a partir dels fitxers de l'Idescat.

8.Enquesta demogràfica de Barcelona. 2007

11.Coneixement de la llengua castellana de la població de 2 anys i més segons nacionalitat

	<i>TOTAL</i>	<i>%</i>	<i>Espanyola</i>	<i>%</i>	<i>Estrangera</i>	<i>%</i>
TOTAL POBLACIÓ DE 2 ANYS I MÉS	1.554.850	100,0	1.299.568	100,0	255.282	100,0
No l'entén	15.219	1,0
L'entén	29.981	1,9	16.074	1,2	13.908	5,4
La sap parlar	71.601	4,6	57.180	4,4	14.421	5,6
La sap parlar i llegir	36.474	2,3	23.128	1,8	13.347	5,2
La sap parlar, llegir i escriure	1.401.575	90,1	1.197.301	92,1	204.273	80,0

... Dades poc significatives pel càlcul.

Font: Enquesta demogràfica de Barcelona 2007. IDESCAT. Per Barcelona explotació pròpia a partir dels fitxers de l'Idescat.

8.Enquesta demogràfica de Barcelona. 2007

12.Percepció de l'estat de la salut per nacionalitat

	<i>TOTAL</i>	<i>%</i>	<i>Espanyola</i>	<i>%</i>	<i>Estrangera</i>	<i>%</i>
TOTAL	1.587.256	100,0	1.329.580	100,0	257.676	100,0
Molt bo	852.100	53,7	675.994	50,8	176.106	68,3
Bo	511.126	32,2	435.376	32,7	75.750	29,4
Regular	156.284	9,8	150.600	11,3
Dolent	52.789	3,3	52.654	4,0
Molt dolent	14.957	0,9	14.957	1,1

... Dades poc significatives pel càlcul.

Font: Enquesta demogràfica de Barcelona 2007. IDESCAT. Per Barcelona explotació pròpia a partir dels fitxers de l'Idescat.

8.Enquesta demogràfica de Barcelona. 2007

13.Grau de participació en les feines no remunerades de la llar pròpia segons nacionalitat

	TOTAL	%	Espanyola	%	Estrangera	%
TOTAL POBLACIÓ DE 15 ANYS I MÉS	1.393.477	100,0	1.160.228	100,0	233.249	100,0
Realitzo la totalitat o gairebé la totalitat de les feines	435.831	31,3	385.804	33,3	50.027	21,4
Realitzo una part important de les feines no remunerades	405.869	29,1	308.047	26,6	97.822	41,9
Participo realitzant una petita part de les feines no remunerades	345.568	24,8	280.464	24,2	65.104	27,9
No participo habitualment en les feines no remunerades	206.209	14,8	185.914	16,0	20.295	8,7

Font: Enquesta demogràfica de Barcelona 2007. IDESCAT. Per Barcelona explotació pròpia a partir dels fitxers de l'Idescat.

8.Enquesta demogràfica de Barcelona. 2007

14.Població de 16 anys i més segons relació amb l'activitat per nacionalitat

	TOTAL	%	Espanyola	%	Estrangera	%
POBLACIÓ DE 16 ANYS I MÉS	1.374.646	100,0	1.150.125	100,0	224.521	100,0
Població activa	820.737	59,7	638.907	55,6	181.831	81,0
Ocupat	757.813	55,1	600.966	52,3	156.847	69,9
Aturat	62.925	4,6	37.941	3,3	24.984	11,1
Població no activa	553.909	40,3	511.218	44,4	42.691	19,0
Jubilat/da o pensionista	290.252	21,1	285.661	24,8
Fent feines de la llar no remunerades	102.706	7,5	98.114	8,5	4.592	2,0
Estudiant	84.221	6,1	62.023	5,4	22.198	9,9
Altres situacions d'inactivitat	76.730	5,6	65.421	5,7	11.309	5,0
Taxa d'activitat		59,7		55,6		81,0
Taxa d'ocupació		55,1		52,3		69,9
Taxa d'atur		7,7		5,9		13,7

... Dades poc significatives pel càlcul.

Font: Enquesta demogràfica de Barcelona 2007. IDESCAT. Per Barcelona explotació pròpia a partir dels fitxers de l'Idescat.

8.Enquesta demogràfica de Barcelona. 2007

15.Situació professional de la població ocupada per nacionalitat

	TOTAL	%	Espanyola	%	Estrangera	%
POBLACIÓ OCUPADA	757.813	100,0	600.966	100,0	156.847	100,0
Empresari	107.089	14,1	90.049	15,0	17.040	10,9
Que contracta personal	44.103	5,8	36.603	6,1
Que no contracta personal	62.986	8,3	53.446	8,9	9.540	6,1
Assalariat	649.537	85,7	509.730	84,8	139.807	89,1
Amb caràcter fix o indefinit	508.493	67,1	430.840	71,7	77.653	49,5
Amb caràcter eventual	141.044	18,6	78.890	13,1	62.153	39,6
Altres situacions

... Dades poc significatives pel càlcul.

Font: Enquesta demogràfica de Barcelona 2007. IDESCAT. Per Barcelona explotació pròpia a partir dels fitxers de l'Idescat.

8.Enquesta demogràfica de Barcelona. 2007

16.Població per nacionalitat segons característiques de l'edifici

	TOTAL	%	Espanyola	%	Estrangera	%
TOTAL	1.587.256	100,0	1.329.580	100,0	257.676	100,0
Estat de l'edifici	1.587.256	100,0	1.329.580	100,0	257.676	100,0
Bo	1.397.306	88,0	1.198.311	90,1	198.994	77,2
Deficient	147.839	9,3	102.347	7,7	45.492	17,7
Dolent	40.885	2,6	28.046	2,1	12.839	5,0
Ruïnós
Si disposa de porter electrònic	1.587.256	100,0	1.329.580	100,0	257.676	100,0
Si	1.533.703	96,6	1.292.113	97,2	241.590	93,8
Videointèrfon	118.673	7,5	113.730	8,6
Intèrfon	1.415.030	89,1	1.178.382	88,6	236.648	91,8
No	53.553	3,4	37.467	2,8	16.085	6,2
Ascensor	1.587.256	100,0	1.329.580	100,0	257.676	100,0
Sí	1.166.650	73,5	1.020.061	76,7	146.589	56,9
No	420.605	26,5	309.519	23,3	111.087	43,1
Accessibilitat	1.587.256	100,0	1.329.580	100,0	257.676	100,0
Sí	645.159	40,6	586.956	44,1	58.202	22,6
No	942.097	59,4	742.624	55,9	199.473	77,4
Garatge en el propi edifici	1.587.256	100,0	1.329.580	100,0	257.676	100,0
Sí	477.981	30,1	448.077	33,7	29.904	11,6
No	1.109.275	69,9	881.503	66,3	227.771	88,4
Instal·lacions per a l'aprofitament de l'energia solar	1.587.256	100,0	1.329.580	100,0	257.676	100,0
Sí	27.672	1,7	21.579	1,6
No	1.559.584	98,3	1.308.001	98,4	251.583	97,6

... Dades poc significatives pel càlcul.

Font: Enquesta demogràfica de Barcelona 2007. IDESCAT. Per Barcelona explotació pròpia a partir dels fitxers de l'Idescat.

8.Enquesta demogràfica de Barcelona. 2007

17.Població per nacionalitat segons règim de tinença de l'habitatge

	TOTAL	%	Espanyola	%	Estrangera	%
TOTAL	1.587.256	100,0	1.329.580	100,0	257.676	100,0
De propietat	1.007.440	63,5	965.821	72,6	41.619	16,2
En propietat per compra totalment pagada	645.505	40,7	631.070	47,5	14.435	5,6
En propietat per compra amb pagament pendents	350.587	22,1	323.403	24,3	27.184	10,5
En propietat per herència o donació	11.348	0,7	11.348	0,9
De lloguer	542.680	34,2	336.144	25,3	206.535	80,2
Cedit gratuïtament	28.218	1,8	20.422	1,5
Altres formes

... Dades poc significatives pel càlcul.

Font: Enquesta demogràfica de Barcelona 2007. IDESCAT. Per Barcelona explotació pròpia a partir dels fitxers de l'Idescat.

8. Enquesta demogràfica de Barcelona. 2007

18. Població per nacionalitat segons característiques de l'habitatge

	TOTAL	%	Espanyola	%	Estrangera	%
TOTAL	1.587.256	100,0	750.473	100,0	836.783	100,0
Aigua calenta	1.587.256	100,0	1.329.580	100,0	257.676	100,0
Sí	1.574.796	99,2	1.323.218	99,5	251.579	97,6
No	12.460	0,8	6.362	0,5
Calefacció	1.587.256	100,0	1.329.580	100,0	257.676	100,0
Sí	1.022.520	64,4	907.840	68,3	114.680	44,5
Sí, central o individual	1.022.520	64,4	907.840	68,3	114.680	44,5
No	564.736	35,6	421.740	31,7	142.996	55,5
No, però sí té aparells mòbils	406.968	25,6	300.850	22,6	106.118	41,2
No	157.768	9,9	120.890	9,1	36.878	14,3
Refrigeració	1.587.256	100,0	1.329.580	100,0	257.676	100,0
Sí	705.135	44,4	651.384	49,0	53.752	20,9
No	882.120	55,6	678.196	51,0	203.924	79,1
Disposa de segona residència	1.587.256	100,0	1.329.580	100,0	257.676	100,0
Sí	295.676	18,6	285.590	21,5	10.086	3,9
No	1.291.580	81,4	1.043.990	78,5	247.590	96,1
Telèfon fix	1.587.256	100,0	1.329.580	100,0	257.676	100,0
Sí	1.372.868	86,5	1.229.415	92,5	143.453	55,7
No	214.388	13,5	100.165	7,5	114.223	44,3
Telèfon mòbil	1.587.256	100,0	1.329.580	100,0	257.676	100,0
Sí	1.468.337	92,5	1.216.237	91,5	252.099	97,8
No	118.919	7,5	113.343	8,5
Separació de residus de paper	1.587.256	100,0	1.329.580	100,0	257.676	100,0
Sí	1.233.372	77,7	1.041.325	78,3	192.047	74,5
No	353.883	22,3	288.255	21,7	65.628	25,5
Separació de vidre	1.587.256	100,0	1.329.580	100,0	257.676	100,0
Sí	1.243.833	78,4	1.048.812	78,9	195.022	75,7
No	343.422	21,6	280.768	21,1	62.654	24,3
Separació d'altres envasos	1.587.256	100,0	1.329.580	100,0	257.676	100,0
Sí	1.210.446	76,3	1.019.595	76,7	190.851	74,1
No	376.810	23,7	309.985	23,3	66.825	25,9
Separació matèria orgànica	1.587.256	100,0	1.329.580	100,0	257.676	100,0
Sí	770.197	48,5	647.830	48,7	122.368	47,5
No	619.959	39,1	515.956	38,8	104.003	40,4
No aplicable	197.100	12,4	165.795	12,5	31.305	12,1
Servei domèstic remunerat per a feines de la llar o per a cura de persones	1.587.256	100,0	1.329.580	100,0	257.676	100,0
Sí	331.344	20,9	317.556	23,9	13.788	5,4
No	1.255.911	79,1	1.012.024	76,1	243.887	94,6
Sense ajuda domèstica no remunerada per a feines de la llar o per a cura de persones	1.587.256	100,0	1.329.580	100,0	257.676	100,0
Sí	1.466.418	92,4	1.221.909	91,9	244.509	94,9
No	120.837	7,6	107.671	8,1

... Dades poc significatives pel càlcul.

Font: Enquesta demogràfica de Barcelona 2007. IDESCAT. Per Barcelona explotació pròpia a partir dels fitxers de l'Idescat.

8.Enquesta demogràfica de Barcelona. 2007

19.Població per nacionalitat segons nombre d'habitacions de l'habitatge

	<i>TOTAL</i>	<i>%</i>	<i>Espanyola</i>	<i>%</i>	<i>Estrangera</i>	<i>%</i>
TOTAL	1.587.256	100,0	1.329.580	100,0	257.676	100,0
1 habitació	12.169	0,8
2 habitacions	65.331	4,1	48.513	3,6	16.817	6,5
3 habitacions	172.232	10,9	131.329	9,9	40.903	15,9
4 habitacions	289.512	18,2	233.983	17,6	55.529	21,6
5 habitacions	580.695	36,6	487.938	36,7	92.758	36,0
6 habitacions	371.222	23,4	335.226	25,2	35.996	14,0
7 habitacions	59.305	3,7	53.798	4,0
8 habitacions	21.955	1,4	21.213	1,6
9 habitacions i més	14.834	0,9	12.355	0,9

... Dades poc significatives pel càlcul.

Font: Enquesta demogràfica de Barcelona 2007. IDESCAT. Per Barcelona explotació pròpia a partir dels fitxers de l'Idescat.

8.Enquesta demogràfica de Barcelona. 2007

20.Població per nacionalitat segons superfície de l'habitatge

	<i>TOTAL</i>	<i>%</i>	<i>Espanyola</i>	<i>%</i>	<i>Estrangera</i>	<i>%</i>
TOTAL	1.587.256	100,0	1.329.580	100,0	257.676	100,0
Menys de 40 m2	23.818	1,5	14.016	1,1	9.802	3,8
De 40 a 59 m2	178.907	11,3	129.347	9,7	49.560	19,2
De 60 a 79 m2	609.688	38,4	481.399	36,2	128.290	49,8
De 80 a 99 m2	469.276	29,6	418.294	31,5	50.982	19,8
De 100 a 119 m2	163.815	10,3	153.313	11,5	10.502	4,1
De 120 m2 i més	141.751	8,9	133.210	10,0	8.541	3,3

Font: Enquesta demogràfica de Barcelona 2007. IDESCAT. Per Barcelona explotació pròpia a partir dels fitxers de l'Idescat.

8.Enquesta demogràfica de Barcelona. 2007

21.Població per nacionalitat segons any de construcció de l'habitatge

	<i>TOTAL</i>	<i>%</i>	<i>Espanyola</i>	<i>%</i>	<i>Estrangera</i>	<i>%</i>
TOTAL	1.587.256	100,0	1.329.580	100,0	257.676	100,0
Fins 1960	632.096	39,8	498.500	37,5	133.596	51,8
1961-1980	715.221	45,1	604.641	45,5	110.580	42,9
1981-2000	207.342	13,1	197.306	14,8	10.035	3,9
Després del 2000	32.598	2,1	29.133	2,2

... Dades poc significatives pel càlcul.

Font: Enquesta demogràfica de Barcelona 2007. IDESCAT. Per Barcelona explotació pròpia a partir dels fitxers de l'Idescat.

8.Enquesta demogràfica de Barcelona. 2007

22.Població per nacionalitat segons any d'arribada a l'habitatge

	TOTAL	%	Espanyola	%	Estrangera	%
TOTAL	1.587.256	100,0	1.329.580	100,0	257.676	100,0
Fins a 1970	230.300	14,5	226.981	17,1
1971-1980	231.777	14,6	229.988	17,3
1981-1990	214.466	13,5	212.429	16,0
1991-2000	415.515	26,2	383.592	28,9	31.923	12,4
Després de 2000	495.199	31,2	276.590	20,8	218.609	84,8

... Dades poc significatives pel càlcul.

Font: Enquesta demogràfica de Barcelona 2007. IDESCAT. Per Barcelona explotació pròpia a partir dels fitxers de l'Idescat.

8.Enquesta demogràfica de Barcelona. 2007

23.Població per nacionalitat segons si ha estat casat alguna vegada

	TOTAL	%	Espanyola	%	Estrangera	%
TOTAL POBLACIÓ DE 15 ANYS I MÉS	1.393.477	100,0	1.160.228	100,0	233.249	100,0
Sí	879.068	63,1	771.264	66,5	107.803	46,2
No	514.409	36,9	388.964	33,5	125.446	53,8

Font: Enquesta demogràfica de Barcelona 2007. IDESCAT. Per Barcelona explotació pròpia a partir dels fitxers de l'Idescat.

8.Enquesta demogràfica de Barcelona. 2007

24.Població femenina amb fills segons nacionalitat segons si conviu algun fill a la llar

	TOTAL	%	Espanyola	%	Estrangera	%
TOTAL POBLACIÓ FEMENINA DE 15 ANYS I MÉS AMB FILLS	468.562	100,0	412.121	100,0	56.441	100,0
Sí	286.684	61,2	240.860	58,4	45.824	81,2
No	181.878	38,8	171.261	41,6	10.617	18,8

Font: Enquesta demogràfica de Barcelona 2007. IDESCAT. Per Barcelona explotació pròpia a partir dels fitxers de l'Idescat.

8.Enquesta demogràfica de Barcelona. 2007

25.Població femenina segons nacionalitat segons nombre de fills

	TOTAL	%	Espanyola	%	Estrangera	%
TOTAL POBLACIÓ FEMENINA DE 15 ANYS I MÉS	742.460	100,0	625.641	54,1	116.819	75,9
Sense fills	273.898	36,9	213.520	34,1	60.378	51,7
1 fill	153.330	20,7	125.033	20,0	28.296	24,2
2 fills	204.547	27,5	188.108	30,1	16.439	14,1
3 fills	74.640	10,1	65.891	10,5
4 fills	22.828	3,1	20.556	3,3
5 fills i més	13.218	1,8	12.532	2,0

... Dades poc significatives pel càlcul.

Font: Enquesta demogràfica de Barcelona 2007. IDESCAT. Per Barcelona explotació pròpia a partir dels fitxers de l'Idescat.

8.Enquesta demogràfica de Barcelona. 2007

26.Població segons nacionalitat i tipus de llar

	TOTAL	%	Espanyola	%	Estrangera	%
TOTAL	1.587.256	100,0	1.329.580	100,0	257.676	100,0
Unipersonal	175.433	11,1	160.988	12,1	14.445	5,6
Sense nucli, més d'una persona	84.201	5,3	37.681	2,8	46.520	18,1
Parella sense fills, sense altres persones	338.086	21,3	297.125	22,3	40.961	15,9
Parella sense fills, amb altres persones	44.283	2,8	23.886	1,8	20.397	7,9
Parella amb fills, sense altres persones	665.303	41,9	586.223	44,1	79.080	30,7
Parella amb fills, amb altres persones	59.565	3,8	38.052	2,9	21.513	8,3
Monoparental, pare, sense altres persones	26.641	1,7	26.641	2,0
Monoparental, pare, amb altres persones
Monoparental, mare, sense altres persones	136.057	8,6	125.741	9,5	10.316	4,0
Monoparental, mare, amb altres persones	25.851	1,6	18.950	1,4
Més d'un nucli	29.607	1,9	12.064	0,9	17.543	6,8

... Dades poc significatives pel càlcul.

Font: Enquesta demogràfica de Barcelona 2007. IDESCAT. Per Barcelona explotació pròpia a partir dels fitxers de l'Idescat.