

INFORMES ESTADÍSTICS

Cens de vehicles de la ciutat de Barcelona 2009

Darrers números de la Col.lecció Informes Estadístics:

- 01 La població estrangera a Barcelona. Gener 2005
- 02 Dades bàsiques del món laboral a Barcelona. 2004
- 03 Cens de vehicles de la ciutat de Barcelona. 2004
- 04 Les activitats econòmiques a Barcelona. 2004
- 05 El moviment demogràfic de Barcelona. 2004
- 06 La població estrangera a Barcelona. Gener 2006
- 07 Cens de vehicles de la ciutat de Barcelona. 2005
- 08 El moviment demogràfic de Barcelona. 2005
- 09 Les activitats econòmiques a Barcelona. 2005
- 10 La població estrangera a Barcelona. Gener 2007
- 11 Dades bàsiques del món laboral a Barcelona. 2006
- 12 Cens de vehicles de la ciutat de Barcelona. 2006
- 13 El moviment demogràfic de Barcelona. 2006
- 14 Característiques de la població de Barcelona segons el Padró Municipal. Juny 2007
- 15 La població estrangera a Barcelona. Gener 2008
- 16 Dades bàsiques del món laboral a Barcelona. 2007
- 17 Cens de vehicles de la ciutat de Barcelona. 2007
- 18 El moviment demogràfic de Barcelona. 2007
- 19 Característiques de les llars de Barcelona segons el Padró Municipal. Juny 2007
- 20 Característiques de la població de Barcelona segons el Padró Municipal. Juny 2008
- 21 La població estrangera a Barcelona. Gener 2009
- 22 Dades bàsiques del món laboral a Barcelona. 2008
- 23 Característiques de les llars de Barcelona segons el Padró Municipal. Juny 2008
- 24 Cens de vehicles de la ciutat de Barcelona. 2008
- 25 El moviment demogràfic de Barcelona. 2008
- 26 Característiques de la població de Barcelona segons el Padró Municipal. Juny 2009
- 27 La població estrangera a Barcelona. Gener 2010
- 28 Característiques de les llars de Barcelona segons el Padró Municipal. Juny 2009
- 29 Dades bàsiques del món laboral a Barcelona. 2009

Autor: Departament d'Estadística
Direcció: Cristina Càrcel

Equip de treball: Carme Pujol
Ramon Ma. Canals
Ana Cardona
Rosa García
Sara Plaza
Ricardo Rocha
Pura Tomàs

Dipòsit legal: B-35.397-2007
ISSN de la col.lecció 1888-0142
ISSN del títol 1888-0177

PRESENTACIÓ

El Departament d'Estadística presenta les dades i indicadors del Cens de Vehicles de la ciutat de Barcelona de l'any 2009 que s'elabora a partir de les informacions de l'Impost sobre Vehicles de Tracció Mecànica (IVTM), conegut com Impost de Circulació. Aquest impost el paguen els titulars dels vehicles per circular per les vies públiques. Les xifres es basen en els vehicles dels contribuents en actiu que tinguin adreça fiscal a la ciutat de Barcelona. Les dades venen referenciades pel conjunt de la ciutat, els 10 districtes i els 73 barris.

El treball sintetitza les principals variables de l'any 2009, donant continuació a les edicions realitzades anualment. Com a novetat s'ha de dir que la versió d'aquest any incorpora dades de la nacionalitat del propietari del vehicle. Alguns dels trets més significatius són:

Aquest és el segon any consecutiu que el parc veu reduït el seu estoc, tot i que el conjunt es manté estable al voltant del milió de vehicles (981.903). Baixen totes les tipologies principals: turismes, ciclomotors, furgonetes i camions, i només creix el nombre de motos.

Pel que fa a les dues característiques més il·lustratives de la fisonomia del parc com són l'antiguitat i la potència, veiem que l'antiguitat de l'estoc va decreixent progressivament i de forma natural de més antic a menys, però observant la sèrie evolutiva també es veu com, any a any, l'aportació de nous vehicles cada cop va sent més baixa. Pel que fa a la potència dels turismes, continua la pèrdua d'efectius en tots els trams de cavalls fiscals menys en els turismes inferiors als 8 cf que han incorporat alguns efectius nous. Singularment, les motos van augmentant el parc, principalment les de gran cilindrada.

Si ens fixem en la propietat jurídica dels vehicles, tant els turismes com les motos i ciclomotors són bàsicament propietat de persones particulars en un 90% mínim; mentre que les tipologies de caire més professional (furgonetes, camions i altres tipus) estan més repartides entre particulars i empreses o persones jurídiques.

Pel que fa a la nacionalitat dels propietaris dels vehicles, el 95% del parc és de titulars espanyols i només el 5% restant és propietat de persones estrangeres. Per tipologies, el tipus de vehicle que més posseeixen els estrangers és el ciclomotor, amb un 9,5%.

L'any 2009 ha continuat caient la matriculació de totes les tipologies de vehicles per aquest ordre: els ciclomotors ho han fet en un 46% respecte l'any anterior, les motos en un 20% i els turismes en un 12%.

Finalment destacar que les marques que encapçalen el rànking de turismes continuen sent Seat i Renault amb un 14% i 11% respectivament, i que Honda segueix liderant el rànking de motos amb el 38% del parc actual.

Les taules estadístiques es presenten seguint l'esquema següent:

Un primer grup de dades generals que permeten una visió evolutiva dels darrers cinc anys d'una banda, i també una visió comparativa amb altres ciutats i àmbits territorials.

A continuació s'obren els apartats de les quatre variables principals: *la tipologia del parc, l'antiguitat, la potència fiscal dels turismes i la cilindrada de les motos.*

Darrera d'aquests quatre grups venen nous apartats que amplien la informació dels *propietaris* dels vehicles distingint si és propietari *físic o jurídic* i distingint la seva *nacionalitat*, si és *espanyola o estrangera*. A continuació es donen les matriculacions de l'any dels *turismes, motos i ciclomotors* i darrera de les matriculacions venen les *principals marques* de turismes i de motos del Cens 2009.

El recull final és una sèrie evolutiva de dades publicades per altres organismes institucionals, referida a diferents delimitacions territorials sobre el parc de vehicles i sobre les matriculacions de turismes i motos.

Tant aquesta publicació com les anteriors edicions i les altres informacions de la base de dades es poden trobar al web del Departament: www.bcn.cat/estadistica.

També es pot consultar al Centre de Documentació Estadística del Departament d'Estadística de l'Ajuntament de Barcelona, al carrer Llacuna 161, 3a planta.

Í N D E X

	Pàg.
1. Dades generals	
1. Evolució de la tipologia dels vehicles. 2005-2009	9
2. Evolució de l'antiguitat dels turismes. 2005-2009	10
3. Evolució de l'antiguitat de les motos. 2005-2009	11
4. Evolució de la potència fiscal dels turismes. 2005-2009	12
5. Evolució de la cilindrada de les motos. 2005-2009	13
6. Evolució dels vehicles per districtes. 2005-2009	14
7. Evolució dels vehicles pels 73 barris. 2007-2009	15
8. Indicadors i densitats del parc de turismes. 2009	16
9. Comparació amb altres ciutats i àmbits metropolitans	17
10. Comparació amb altres àmbits territorials. 2008	18
2. Tipologia dels vehicles. 2009	
1. Tipus de vehicles per districtes. Absoluts i percentatges	21
2. Tipus de vehicles pels 73 barris	23
Mapes de les tipologies del parc pels 73 barris	25
3. Antiguitat dels vehicles. 2009	
1. Antiguitat segons tipologia. Absoluts i percentatges	37
2. Antiguitat dels turismes per districtes. Absoluts i percentatges	38
3. Antiguitat dels turismes pels 73 barris	39
4. Antiguitat de les motos per districtes. Absoluts i percentatges	40
5. Antiguitat de les motos pels 73 barris	41
4. Potència fiscal dels turismes. 2009	
1. Potència fiscal dels turismes per districtes. Absoluts i percentatges	45
2. Potència fiscal dels turismes pels 73 barris	46
5. Cilindrada de les motos. 2009	
1. Cilindrada de les motos per districtes. Absoluts i percentatges	49
2. Cilindrada de les motos pels 73 barris	50
6. Tipus de propietari dels vehicles. 2009	
1. Tipus de propietari segons tipologia dels vehicles. Absoluts i percentatges	53
2. Tipus de propietari dels turismes per districtes. Absoluts i percentatges	54
3. Tipus de propietari dels turismes pels 73 barris	55
4. Tipus de propietari de les motos per districtes. Absoluts i percentatges	56
5. Tipus de propietari de les motos pels 73 barris	57
7. Nacionalitat del propietari del vehicle. 2009	
1. Tipologia dels vehicles segons nacionalitat dels propietaris. Absoluts i percentatges	61
2. Nacionalitat dels propietaris dels turismes per districtes. Absoluts i percentatges	62
3. Nacionalitat dels propietaris dels turismes pels 73 barris	63
4. Nacionalitat dels propietaris de les motos per districtes. Absoluts i percentatges	64
5. Nacionalitat dels propietaris de les motos pels 73 barris	65

8. Matriculacions a la ciutat de Barcelona	
1. Turismes per mesos. 1999-2009	69
2. Variació interanual per mesos dels turismes. 1999-2009	70
3. Turismes per districtes. 1999-2009	71
4. Variació interanual per districtes dels turismes. 1999-2009	72
5. Motos per mesos. 1999-2009	73
6. Variació interanual per mesos de les motos. 1999-2009	74
7. Motos per districtes. 1999-2009	75
8. Variació interanual per districtes de les motos. 1999-2009	76
9. Ciclomotors per mesos. 2005-2009	77
10. Ciclomotors per districtes. 2005-2009	78
Mapes de les matriculacions pels 73 barris	79
9. Principals marques del parc de vehicles. 2009	
1. Rànquing de marques de turismes (> 1000 turismes)	87
2. Rànquing de marques de motos (> 1000 motos)	88
10. Recull evolutiu d'altres àmbits territorials	
1. Parc de vehicles. Absoluts i percentatges. 1998-2008	91
2. Parc de turismes. Absoluts i percentatges. 1998-2008	92
3. Parc de camions i furgonetes. Absoluts i percentatges. 1998-2008	93
4. Parc de motos i altres vehicles. Absoluts i percentatges. 1998-2008	94
5. Matriculació de turismes. Absoluts i percentatges. 1998-2009	95
6. Matriculació de motos. Absoluts i percentatges. 1998-2009	96
11. Notes explicatives	99

1. Dades generals

1.Dades generals

1.Evolució de la tipologia dels vehicles. 2005-2009

Tipus	2005		2006		2007		2008		2009		% variació 2009-08
		%		%		%		%		%	
TOTAL	965.172	100,0	978.448	100,0	991.151	100,0	990.166	100,0	981.903	100,0	-0,8
Turismes	617.291	64,0	616.814	63,0	617.022	62,3	608.830	61,5	599.534	61,1	-1,5
Motos	160.392	16,6	173.190	17,7	184.888	18,7	193.902	19,6	199.407	20,3	2,8
Ciclomotors	91.650	9,5	93.067	9,5	93.783	9,5	93.382	9,4	90.934	9,3	-2,6
Furgonetes	43.549	4,5	42.342	4,3	42.234	4,3	38.968	3,9	36.175	3,7	-7,2
Camions	32.757	3,4	32.108	3,3	31.257	3,2	30.131	3,0	28.520	2,9	-5,3
Altres vehicles	19.533	2,0	20.927	2,1	21.967	2,2	24.953	2,5	27.333	2,8	9,5

Font: Cens de Vehicles. Departament d'Estadística. Ajuntament de Barcelona.

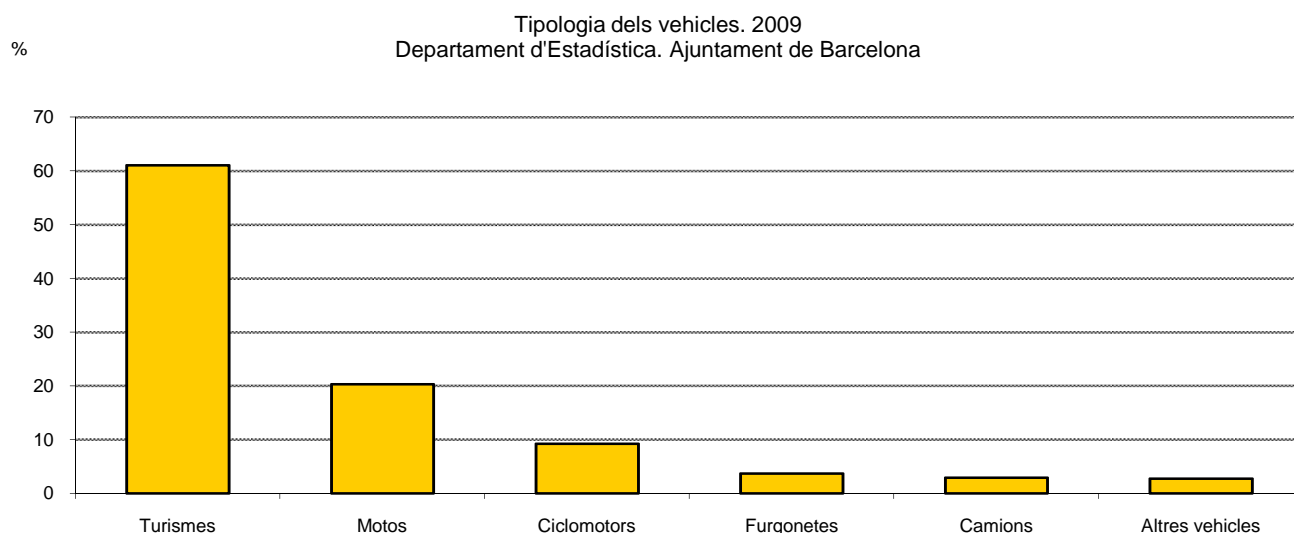

1.Dades generals

2.Evolució de l'antiguitat dels turismes. 2005-2009

Any matriculació	2005		2006		2007		2008		2009		% variació 2009-08
		%		%		%		%		%	
TOTAL	617.291	100,0	616.814	100,0	617.022	100,0	608.830	100,0	599.534	100,0	-1,5
Abans de 1999	319.617	51,8	290.015	47,0	263.917	42,8	243.672	40,0	221.689	37,0	-9,0
1999	40.818	6,6	39.095	6,3	37.001	6,0	35.129	5,8	32.884	5,5	-6,4
2000	39.980	6,5	38.526	6,2	36.780	6,0	35.193	5,8	33.753	5,6	-4,1
2001	42.974	7,0	41.356	6,7	39.895	6,5	38.360	6,3	37.169	6,2	-3,1
2002	34.739	5,6	32.936	5,3	31.103	5,0	29.622	4,9	28.618	4,8	-3,4
2003	38.263	6,2	36.045	5,8	34.481	5,6	32.742	5,4	31.277	5,2	-4,5
2004	42.984	7,0	39.939	6,5	38.260	6,2	36.144	5,9	34.972	5,8	-3,2
2005	44.698	7,2	41.108	6,7	39.234	6,4	37.091	6,1	36.125	6,0	-2,6
2006	-	-	38.830	6,3	37.866	6,1	35.896	5,9	35.106	5,9	-2,2
2007	-	-	-	-	36.986	6,0	34.659	5,7	33.702	5,6	-2,8
2008	-	-	-	-	-	-	25.136	4,1	24.285	4,1	-3,4
2009	-	-	-	-	-	-	-	-	22.223	3,7	-
No consta	13.218	2,1	18.964	3,1	21.499	3,5	25.186	4,1	27.731	4,6	10,1

Nota: dins el grup de "No consta any" s'hi van incorporant els turismes que durant l'any han estat alta a Barcelona ciutat per transferència d'un altre municipi.

En aquests casos no es pot saber la data de matriculació d'origen, i en conseqüència no es pot calcular la seva edat actual.

Font: Cens de Vehicles. Departament d'Estadística. Ajuntament de Barcelona.

Antiguitat dels turismes. 2009
Departament d'Estadística. Ajuntament de Barcelona

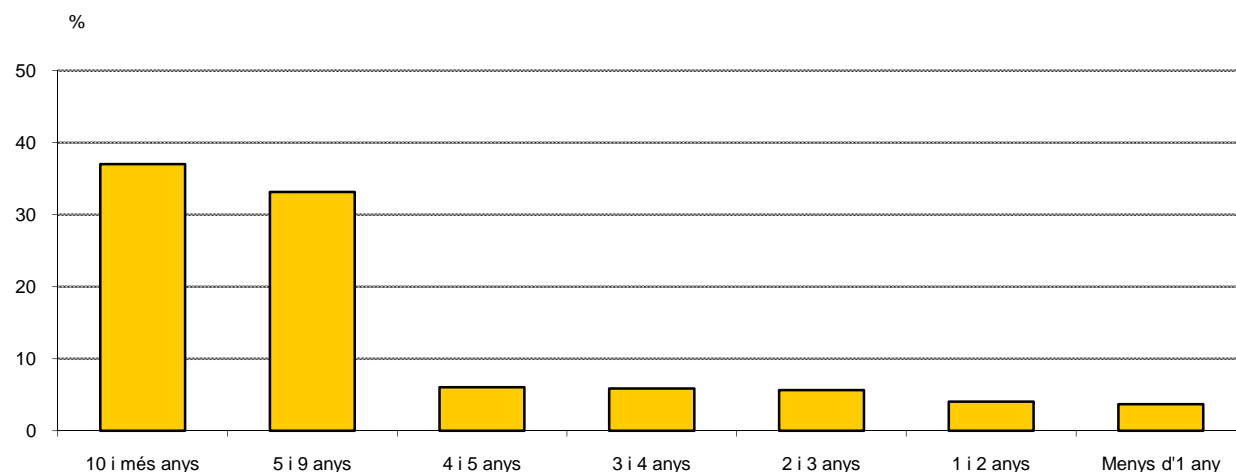

1.Dades generals

3.Evolució de l'antiguitat de les motos. 2005-2009

Any matriculació	2005		2006		2007		2008		2009		% variació 2009-08
		%		%		%		%		%	
TOTAL	160.392	100,0	173.190	100,0	184.888	100,0	193.902	100,0	199.407	100,0	2,8
Abans de 1999	95.214	59,4	90.803	52,4	86.384	46,7	82.819	42,7	79.208	39,7	-4,4
1999	7.423	4,6	7.070	4,1	6.652	3,6	6.241	3,2	5.772	2,9	-7,5
2000	7.278	4,5	6.975	4,0	6.611	3,6	6.227	3,2	5.841	2,9	-6,2
2001	7.210	4,5	6.952	4,0	6.572	3,6	6.284	3,2	5.938	3,0	-5,5
2002	6.559	4,1	6.334	3,7	6.038	3,3	5.798	3,0	5.511	2,8	-4,9
2003	7.861	4,9	7.597	4,4	7.283	3,9	7.000	3,6	6.668	3,3	-4,7
2004	10.879	6,8	10.537	6,1	10.210	5,5	9.872	5,1	9.561	4,8	-3,2
2005	17.108	10,7	16.694	9,6	16.288	8,8	15.763	8,1	15.338	7,7	-2,7
2006	-	-	18.790	10,8	18.350	9,9	17.918	9,2	17.509	8,8	-2,3
2007	-	-	-	-	18.424	10,0	17.899	9,2	17.467	8,8	-2,4
2008	-	-	-	-	-	-	15.051	7,8	14.668	7,4	-2,5
2009	-	-	-	-	-	-	-	-	12.119	6,1	-
No consta	860	0,5	1.438	0,8	2.076	1,1	3.030	1,6	3.807	1,9	25,6

Nota: dins el grup de "No consta any" s'hi van incorporant les motos que durant l'any han estat alta a Barcelona ciutat per transferència d'un altre municipi.

En aquests casos no es pot saber la data de matriculació d'origen, i en conseqüència no es pot calcular la seva edat actual.

Font: Cens de Vehicles. Departament d'Estadística. Ajuntament de Barcelona.

Antiguitat de les motos. 2009
Departament d'Estadística. Ajuntament de Barcelona

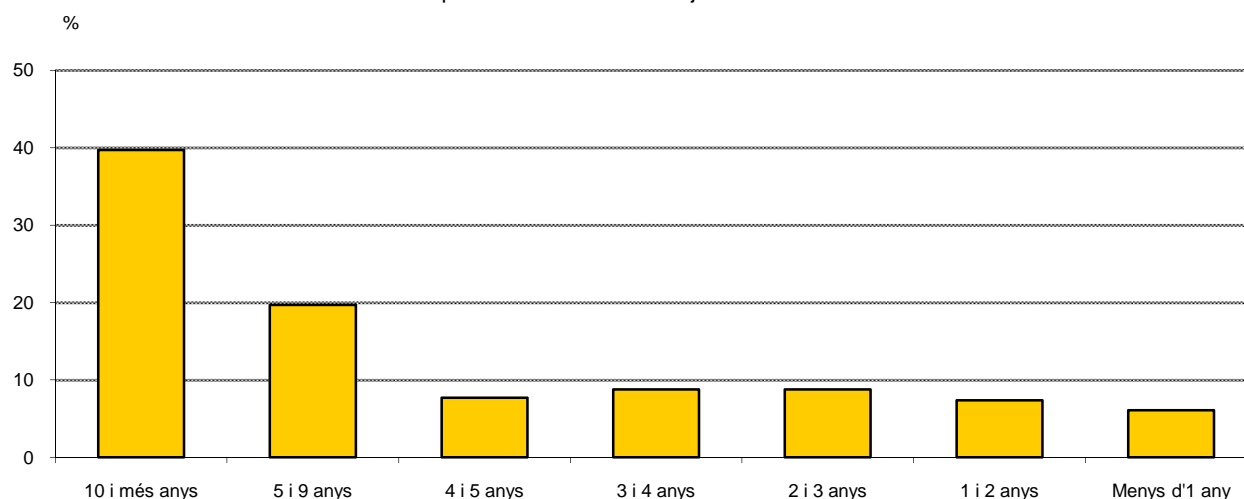

1.Dades generals

4.Evolució de la potència fiscal dels turismes. 2005-2009

Potència fiscal	2005	%	2006	%	2007	%	2008	%	2009	%	% variació 2009-08
TOTAL	617.291	100,0	616.814	100,0	617.022	100,0	608.830	100,0	599.534	100,0	-1,5
Menys de 8 cf	20.892	3,4	21.256	3,4	21.510	3,5	21.689	3,6	22.072	3,7	1,8
de 8 a 8,9 cf	27.674	4,5	26.576	4,3	25.824	4,2	24.954	4,1	24.242	4,0	-2,9
de 9 a 9,9 cf	41.616	6,7	40.629	6,6	37.639	6,1	36.330	6,0	34.872	5,8	-4,0
de 10 a 10,9 cf	94.229	15,3	92.474	15,0	91.501	14,8	90.411	14,8	88.469	14,8	-2,1
de 11 a 12 cf	120.744	19,6	121.688	19,7	123.012	19,9	122.506	20,1	121.491	20,3	-0,8
de 12,1 a 16 cf	265.697	43,0	266.344	43,2	268.018	43,4	264.004	43,4	259.810	43,3	-1,6
més de 16 cf	46.435	7,5	47.843	7,8	49.513	8,0	48.931	8,0	48.570	8,1	-0,7
No consta	4	0,0	4	0,0	5	0,0	5	0,0	8	0,0	-

cf: cavalls fiscals.

Font: Cens de Vehicles. Departament d'Estadística. Ajuntament de Barcelona.

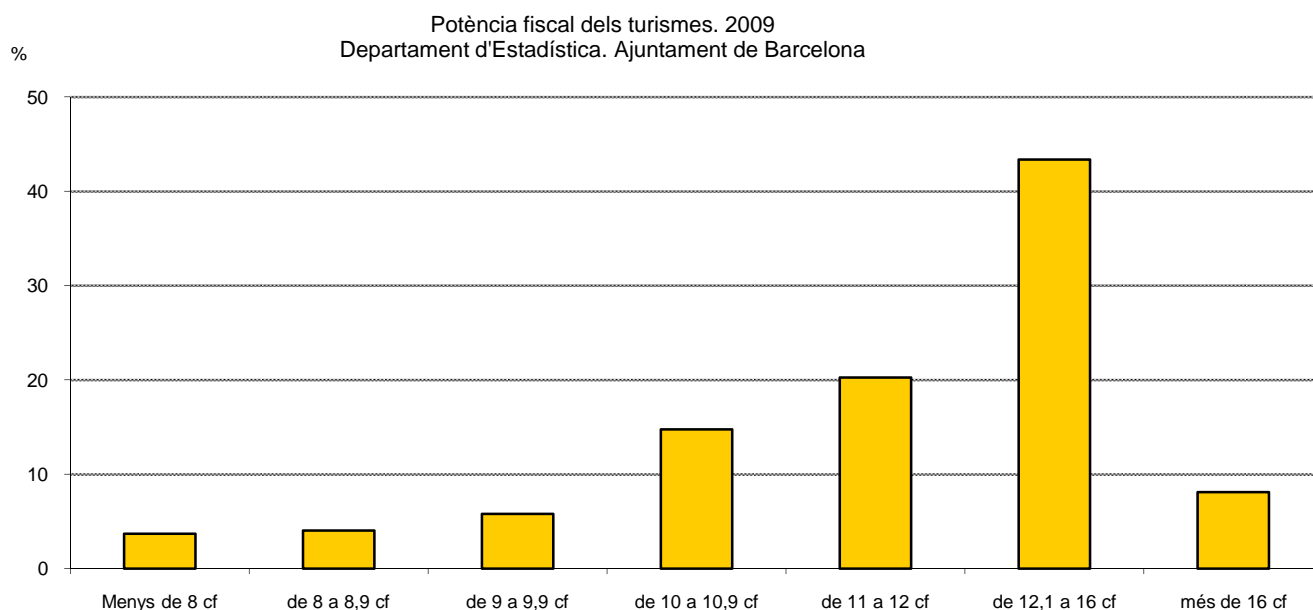

1.Dades generals

5.Evolució de la cilindrada de les motos. 2005-2009

Cilindrada	2005		2006		2007		2008		2009		% variació 2009-08
		%		%		%		%		%	
TOTAL	160.392	100,0	173.190	100,0	184.888	100,0	193.902	100,0	199.407	100,0	2,8
Fins a 125 cc	83.887	52,3	91.582	52,9	98.182	53,1	103.310	53,3	107.445	53,9	4,0
de 126 a 250 cc	39.840	24,8	42.315	24,4	44.031	23,8	44.873	23,1	44.779	22,5	-0,2
de 251 a 500 cc	13.158	8,2	13.844	8,0	15.113	8,2	16.230	8,4	17.024	8,5	4,9
de 501 a 750 cc	16.377	10,2	17.407	10,1	18.483	10,0	19.510	10,1	19.668	9,9	0,8
més de 750 cc	7.128	4,4	8.039	4,6	9.072	4,9	9.975	5,1	10.463	5,2	4,9
No consta	2	0,0	3	0,0	7	0,0	4	0,0	28	0,0	-

cc: centímetres cúbics.

Nota: no hi estan inclosos els ciclomotors.

Font: Cens de Vehicles. Departament d'Estadística. Ajuntament de Barcelona.

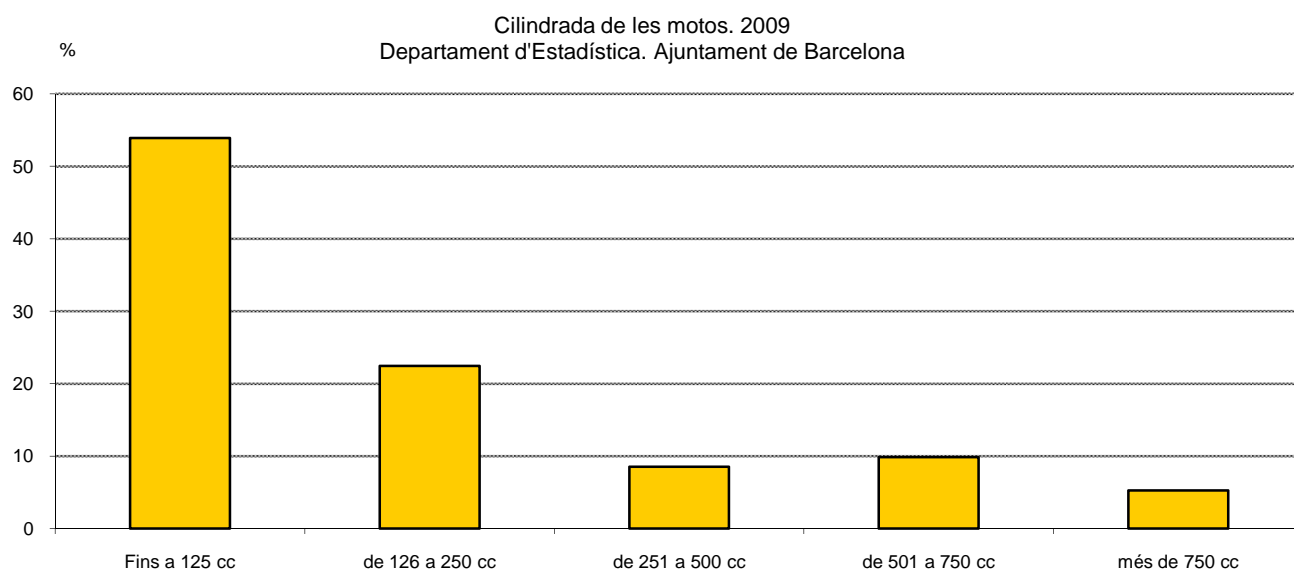

1.Dades generals

6.Evolució dels vehicles per districtes. 2005-2009

<i>Districtes</i>	<i>2005</i>	<i>%</i>	<i>2006</i>	<i>%</i>	<i>2007</i>	<i>%</i>	<i>2008</i>	<i>%</i>	<i>2009</i>	<i>%</i>	<i>% variació 2009-08</i>
BARCELONA	965.172	100,0	978.448	100,0	991.151	100,0	990.166	100,0	981.903	100,0	-0,8
1. Ciutat Vella	46.265	4,8	47.745	4,9	49.219	5,0	50.113	5,1	49.616	5,1	-1,0
2. Eixample	170.040	17,6	173.318	17,7	175.595	17,7	175.443	17,7	172.307	17,5	-1,8
3. Sants-Montjuïc	117.851	12,2	113.931	11,6	113.306	11,4	108.748	11,0	106.155	10,8	-2,4
4. Les Corts	61.833	6,4	63.020	6,4	63.493	6,4	63.300	6,4	63.069	6,4	-0,4
5. Sarrià-Sant Gervasi	122.708	12,7	124.583	12,7	126.350	12,7	126.982	12,8	126.847	12,9	-0,1
6. Gràcia	70.911	7,3	72.461	7,4	73.591	7,4	73.985	7,5	73.941	7,5	-0,1
7. Horta-Guinardó	97.892	10,1	99.587	10,2	100.675	10,2	101.509	10,3	101.379	10,3	-0,1
8. Nou Barris	83.672	8,7	84.836	8,7	85.863	8,7	86.077	8,7	85.026	8,7	-1,2
9. Sant Andreu	74.036	7,7	75.888	7,8	77.488	7,8	77.944	7,9	77.879	7,9	-0,1
10. Sant Martí	117.975	12,2	121.228	12,4	123.841	12,5	124.445	12,6	124.163	12,6	-0,2
No consta	1.989	0,2	1.851	0,2	1.730	0,2	1.620	0,2	1.521	0,2	-6,1

Font: Cens de Vehicles. Departament d'Estadística. Ajuntament de Barcelona.

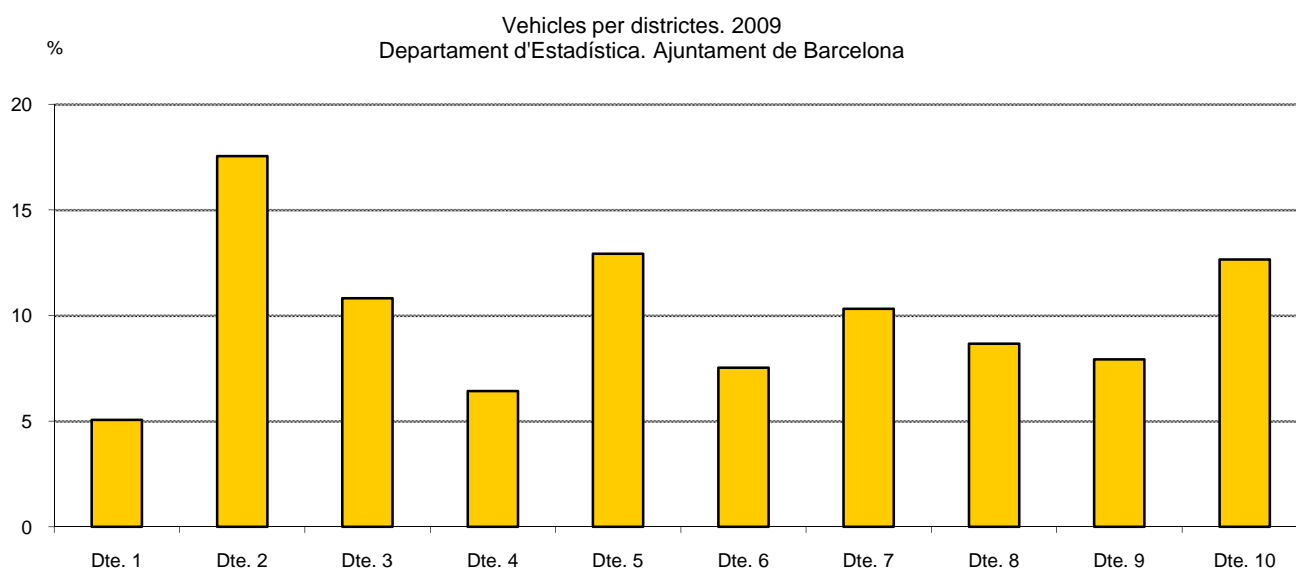

1.Dades generals

7.Evolució dels vehicles pels 73 barris. 2007-2009

Dte.	Barris	2007	%	2008	%	2009	%	% variació 2009-08
BARCELONA		991.151	100,0	990.166	100,0	981.903	100,0	-0,8
1	1. el Raval	15.485	1,6	15.523	1,6	15.316	1,6	-1,3
1	2. el Barri Gòtic	14.414	1,5	15.072	1,5	14.700	1,5	-2,5
1	3. la Barceloneta	7.713	0,8	7.892	0,8	8.068	0,8	2,2
1	4. Sant Pere, Santa Caterina i la Ribera	10.944	1,1	10.932	1,1	10.775	1,1	-1,4
2	5. el Fort Pienc	18.664	1,9	18.912	1,9	18.717	1,9	-1,0
2	6. la Sagrada Família	28.677	2,9	28.640	2,9	28.493	2,9	-0,5
2	7. la Dreta de l'Eixample	38.344	3,9	38.262	3,9	37.896	3,9	-1,0
2	8. l'Antiga Esquerra de l'Eixample	30.807	3,1	30.669	3,1	28.978	3,0	-5,5
2	9. la Nova Esquerra de l'Eixample	38.025	3,8	37.898	3,8	37.453	3,8	-1,2
2	10. Sant Antoni	21.011	2,1	20.995	2,1	20.702	2,1	-1,4
3	11. el Poble Sec - Parc Montjuïc	19.247	1,9	19.244	1,9	19.171	2,0	-0,4
3	12. la Marina del Prat Vermell - Zona Franca	8.014	0,8	8.161	0,8	7.766	0,8	-4,8
3	13. la Marina de Port	18.189	1,8	17.595	1,8	16.916	1,7	-3,9
3	14. la Font de la Guatlla	6.533	0,7	5.815	0,6	5.782	0,6	-0,6
3	15. Hostafrancs	8.496	0,9	8.542	0,9	8.482	0,9	-0,7
3	16. la Bordeta	15.370	1,6	11.994	1,2	10.288	1,0	-14,2
3	17. Sants - Badal	12.683	1,3	12.692	1,3	12.764	1,3	0,6
3	18. Sants	22.121	2,2	22.040	2,2	22.055	2,2	0,1
4	19. les Corts	33.978	3,4	33.902	3,4	33.718	3,4	-0,5
4	20. la Maternitat i Sant Ramon	17.200	1,7	17.143	1,7	17.113	1,7	-0,2
4	21. Pedralbes	11.557	1,2	11.548	1,2	11.556	1,2	0,1
5	22. Vallvidrera, el Tibidabo i les Planes	2.787	0,3	2.853	0,3	2.962	0,3	3,8
5	23. Sarrià	18.420	1,9	18.566	1,9	18.743	1,9	1,0
5	24. les Tres Torres	14.819	1,5	14.926	1,5	15.003	1,5	0,5
5	25. Sant Gervasi - la Bonanova	21.202	2,1	21.277	2,1	21.302	2,2	0,1
5	26. Sant Gervasi - Galvany	47.126	4,8	47.109	4,8	46.529	4,7	-1,2
5	27. el Putxet i el Farró	21.536	2,2	21.653	2,2	21.751	2,2	0,5
6	28. Vallcarca i els Penitents	10.243	1,0	10.264	1,0	10.219	1,0	-0,4
6	29. el Coll	4.221	0,4	4.290	0,4	4.356	0,4	1,5
6	30. la Salut	9.256	0,9	9.313	0,9	9.361	1,0	0,5
6	31. la Vila de Gràcia	28.811	2,9	29.071	2,9	28.869	2,9	-0,7
6	32. el Camp d'en Grassot i Gràcia Nova	20.881	2,1	20.856	2,1	20.950	2,1	0,5
7	33. el Baix Guinardó	15.150	1,5	15.249	1,5	15.249	1,6	0,0
7	34. Can Baró	5.641	0,6	5.733	0,6	5.776	0,6	0,8
7	35. el Guinardó	20.682	2,1	20.910	2,1	20.992	2,1	0,4
7	36. la Font d'en Fargues	7.225	0,7	7.245	0,7	7.232	0,7	-0,2
7	37. el Carmel	18.707	1,9	18.893	1,9	18.644	1,9	-1,3
7	38. la Teixonera	6.458	0,7	6.544	0,7	6.586	0,7	0,6
7	39. Sant Genís dels Agudells	4.602	0,5	4.575	0,5	4.465	0,5	-2,4
7	40. Montbau	2.604	0,3	2.651	0,3	2.730	0,3	3,0
7	41. la Vall d'Hebron	3.091	0,3	3.137	0,3	3.134	0,3	-0,1
7	42. la Clota	312	0,0	324	0,0	323	0,0	-0,3
7	43. Horta	15.721	1,6	15.780	1,6	15.803	1,6	0,1
8	44. Vilapicina i la Torre Llobeta	13.663	1,4	13.668	1,4	13.544	1,4	-0,9
8	45. Porta	12.220	1,2	12.229	1,2	11.964	1,2	-2,2
8	46. el Turó de la Peira	6.553	0,7	6.339	0,6	6.318	0,6	-0,3
8	47. Can Peguera	1.074	0,1	1.096	0,1	1.117	0,1	1,9
8	48. la Guineueta	8.347	0,8	8.343	0,8	8.289	0,8	-0,6
8	49. Canyelles	4.211	0,4	4.269	0,4	4.199	0,4	-1,6
8	50. les Roquetes	8.041	0,8	8.035	0,8	7.983	0,8	-0,6
8	51. Verdun	5.779	0,6	5.812	0,6	5.759	0,6	-0,9
8	52. la Prosperitat	13.935	1,4	14.007	1,4	13.767	1,4	-1,7
8	53. la Trinitat Nova	3.624	0,4	3.643	0,4	3.555	0,4	-2,4
8	54. Torre Baró	1.598	0,2	1.517	0,2	1.555	0,2	2,5
8	55. Ciutat Meridiana	4.778	0,5	4.741	0,5	4.675	0,5	-1,4
8	56. Vallbona	698	0,1	746	0,1	777	0,1	4,2
9	57. la Trinitat Vella	4.473	0,5	4.537	0,5	4.536	0,5	0,0
9	58. Baró de Viver	992	0,1	1.002	0,1	1.010	0,1	0,8
9	59. el Bon Pastor	7.637	0,8	7.697	0,8	7.730	0,8	0,4
9	60. Sant Andreu	28.571	2,9	28.729	2,9	28.859	2,9	0,5
9	61. la Sagrera	15.597	1,6	15.616	1,6	15.461	1,6	-1,0
9	62. el Congrés i els Indians	7.324	0,7	7.372	0,7	7.289	0,7	-1,1
9	63. Navas	12.309	1,2	12.337	1,2	12.302	1,3	-0,3
10	64. el Camp de l'Arpa del Clot	21.157	2,1	21.172	2,1	21.016	2,1	-0,7
10	65. el Clot	13.714	1,4	13.983	1,4	14.180	1,4	1,4
10	66. el Parc i la Llacuna del Poblenou	10.375	1,0	10.551	1,1	10.560	1,1	0,1
10	67. la Vila Olímpica del Poblenou	5.073	0,5	5.267	0,5	5.414	0,6	2,8
10	68. el Poblenou	14.599	1,5	14.773	1,5	14.815	1,5	0,3
10	69. Diagonal Mar i el Front Marítim del Poblenou	5.095	0,5	5.185	0,5	5.334	0,5	2,9
10	70. el Besòs i el Maresme	10.447	1,1	10.422	1,1	10.304	1,0	-1,1
10	71. Provençals del Poblenou	10.930	1,1	10.970	1,1	10.913	1,1	-0,5
10	72. Sant Martí de Provençals	15.043	1,5	14.648	1,5	14.399	1,5	-1,7
10	73. la Verneda i la Pau	15.641	1,6	15.678	1,6	15.489	1,6	-1,2
	No consta	10.686	1,1	11.092	1,1	11.102	1,1	0,1

1.Dades generals

8.Indicadors i densitats del parc de turismes. 2009

<i>Districtes</i>	<i>Habitants (1)</i>	<i>Turismes</i>	<i>Superfície (km²)</i>	<i>Habitants/ Turisme</i>	<i>Turismes/ km²</i>	<i>Turismes/ 1000 hab.</i>	<i>Turismes/ llar (2)</i>
BARCELONA	1.621.537	599.534	102,2	2,7	5.868,6	369,7	0,91
1. Ciutat Vella	107.426	26.110	4,4	4,1	5.976,9	243,1	0,62
2. Eixample	266.874	102.209	7,5	2,6	13.670,9	383,0	0,90
3. Sants-Montjuïc	182.395	63.175	22,9	2,9	2.753,9	346,4	0,85
4. Les Corts	82.952	38.740	6,0	2,1	6.437,9	467,0	1,18
5. Sarrià-Sant Gervasi	143.911	72.731	20,1	2,0	3.619,5	505,4	1,31
6. Gràcia	123.383	43.171	4,2	2,9	10.314,4	349,9	0,81
7. Horta-Guinardó	171.186	63.133	11,9	2,7	5.284,4	368,8	0,91
8. Nou Barris	168.181	57.820	8,0	2,9	7.190,3	343,8	0,87
9. Sant Andreu	146.528	51.210	6,6	2,9	7.800,1	349,5	0,88
10. Sant Martí	228.701	80.409	10,5	2,8	7.640,7	351,6	0,88
No consta	-	826	-	-	-	-	-

(1) Població de l'INE, 01-01-2009.

(2) Indicador calculat en base a les llars padronals de la lectura del Padró Municipal d'Habitants a juny 2009.

Departament d'Estadística. Ajuntament de Barcelona.

Font: Cens de Població i Habitatges 2001. Instituto Nacional de Estadística. Institut d'Estadística de Catalunya.

Cens de Vehicles. Departament d'Estadística. Ajuntament de Barcelona.

Turismes i llars per districtes. 2009
 Departament d'Estadística. Ajuntament de Barcelona

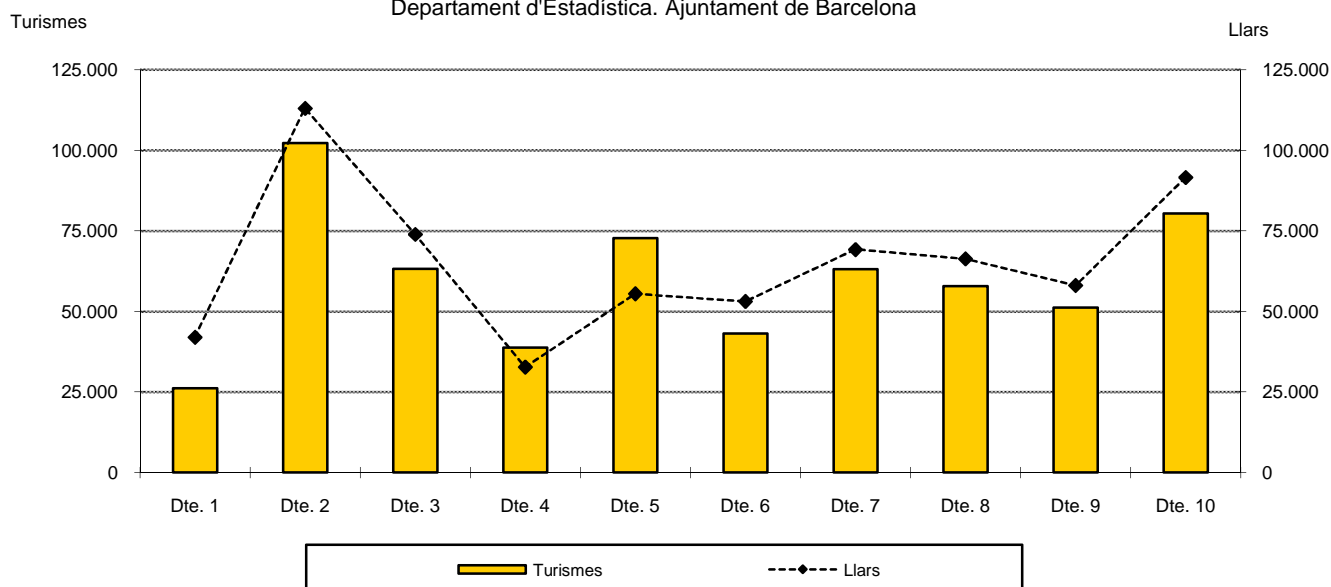

1.Dades generals

9.Comparació amb altres ciutats i àmbits metropolitans

<i>Ciutats/àmbits metropolitans</i>	<i>Any</i>	<i>Habitants (milers)</i>	<i>Turismes (milers)</i>	<i>Superfície (km²)</i>	<i>Turismes/ 1000 hab.</i>	<i>Habitants/ turisme</i>	<i>Turismes/km² (milers)</i>
Barcelona	2008	1.616	609	102,2	376,8	2,7	6,0
Consorci Àrea Metropolitana de Barcelona (CAMB)	2008	3.186	1.267	586,5	397,7	2,5	2,2
Madrid	2008	3.285	1.382	607,1	420,6	2,4	2,3
València	2008	810	379	136,8	468,4	2,1	2,8
Amsterdam	2008	747	216	219,1	288,5	3,5	1,0
Belgrad	2008	1.735	439	3.222,7	252,9	4,0	0,1
Berlín	2008	3.432	1.091	890,2	317,9	3,1	1,2
Berna	2008	129	54	51,6	417,2	2,4	1,0
Bolonya	2008	375	198	140,9	526,9	1,9	1,4
Budapest	2008	1.702	596	525,2	350,4	2,9	1,1
Estocolm	2008	795	296	215,9	372,5	2,7	1,4
Frankfurt	2008	673	295	248,3	439,0	2,3	1,2
Hèlsinki	2008	569	221	186,8	389,3	2,6	1,2
Londres	2007	7.557	2.592	1.578,0	343,0	2,9	1,6
Milà	2008	1.296	724	182,1	558,7	1,8	4,0
Múnic	2008	1.367	594	310,4	434,4	2,3	1,9
Nàpols	2008	964	554	117,3	574,4	1,7	4,7
Oslo	2008	560	212	454,1	378,5	2,6	0,5
Praga	2008	1.233	634	496,1	513,9	1,9	1,3
Roma	2008	2.724	1.923	1.285,3	706,0	1,4	1,5
Torino	2008	909	571	130,2	628,2	1,6	4,4
Viena	2008	1.687	657	415,0	389,5	2,6	1,6

Departament d'Estadística. Ajuntament de Barcelona.

Font: Anuaris Estadístics de les diferents ciutats.

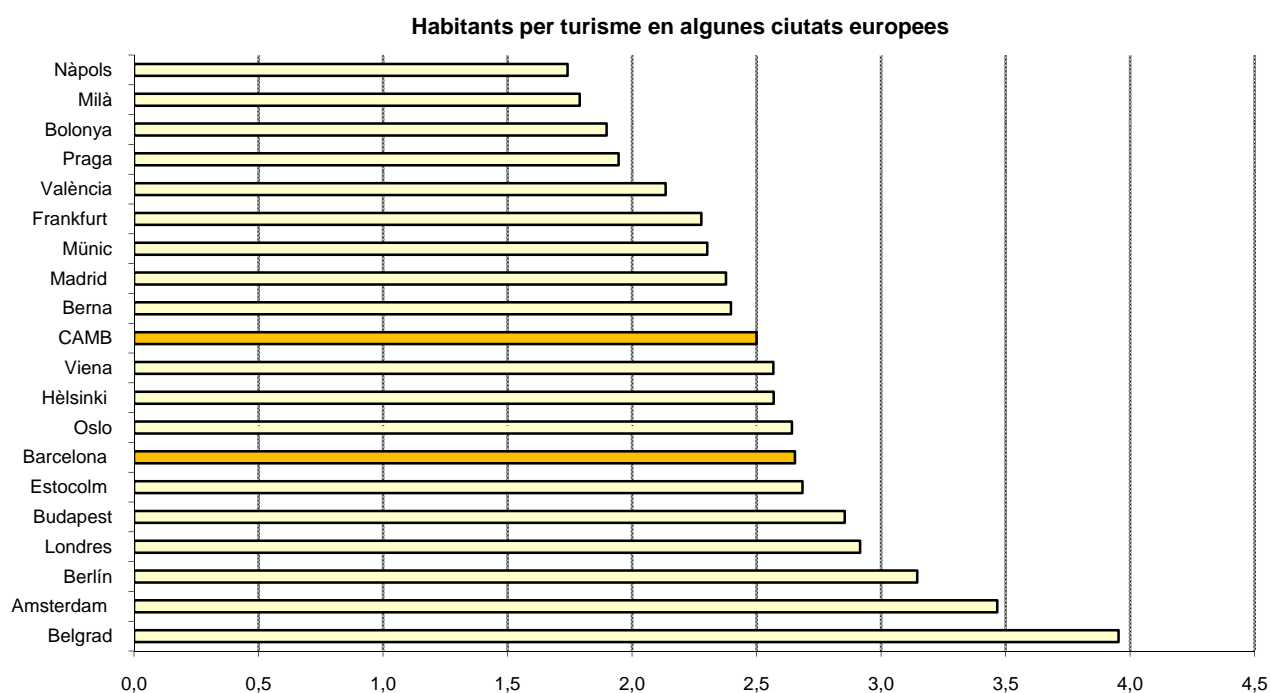

1.Dades generals

10.Comparació amb altres àmbits territorials. 2008

Àmbits territorials	Nombre d'habitants	Nombre de vehicles	Habitants/ vehicle	Nombre de turismes	Habitants/ turisme
Barcelona	1.615.908	896.784	1,8	608.830	2,7
Consorci Àrea Metropolitana de Barcelona (CAMB)	3.161.812	1.867.667	1,7	1.267.179	2,5
Regió Metropolitana	4.928.852	3.087.331	1,6	2.104.550	2,3
Província Barcelona	5.416.447	3.552.020	1,5	2.418.960	2,2
Catalunya	7.364.078	5.004.879	1,5	3.370.338	2,2
Espanya	46.157.822	30.969.224	1,5	22.145.364	2,1
Pes de Barcelona ciutat					
s/ CAMB		51,1	48,0	48,0	
s/ regió metropolitana		32,8	29,0	28,9	
s/ província Barcelona		29,8	25,2	25,2	
s/ Catalunya		21,9	17,9	18,1	
s/ Espanya		3,5	2,9	2,7	

Nota: al conjunt de vehicles no hi estan inclosos els ciclomotors.

Departament d'Estadística. Ajuntament de Barcelona.

Font: Cens de Vehicles. Departament d'Estadística. Ajuntament de Barcelona.

Dades oficials de població a 1 de gener 2008. Instituto Nacional de Estadística. INE.

Webs de l'Idescat i del Departament de PTO de la Generalitat de Catalunya. Anuario Estadístico de la Dirección General de Tráfico.

Habitants per vehicle i per turisme a altres àmbits territorials. 2008
 Departament d'Estadística. Ajuntament de Barcelona

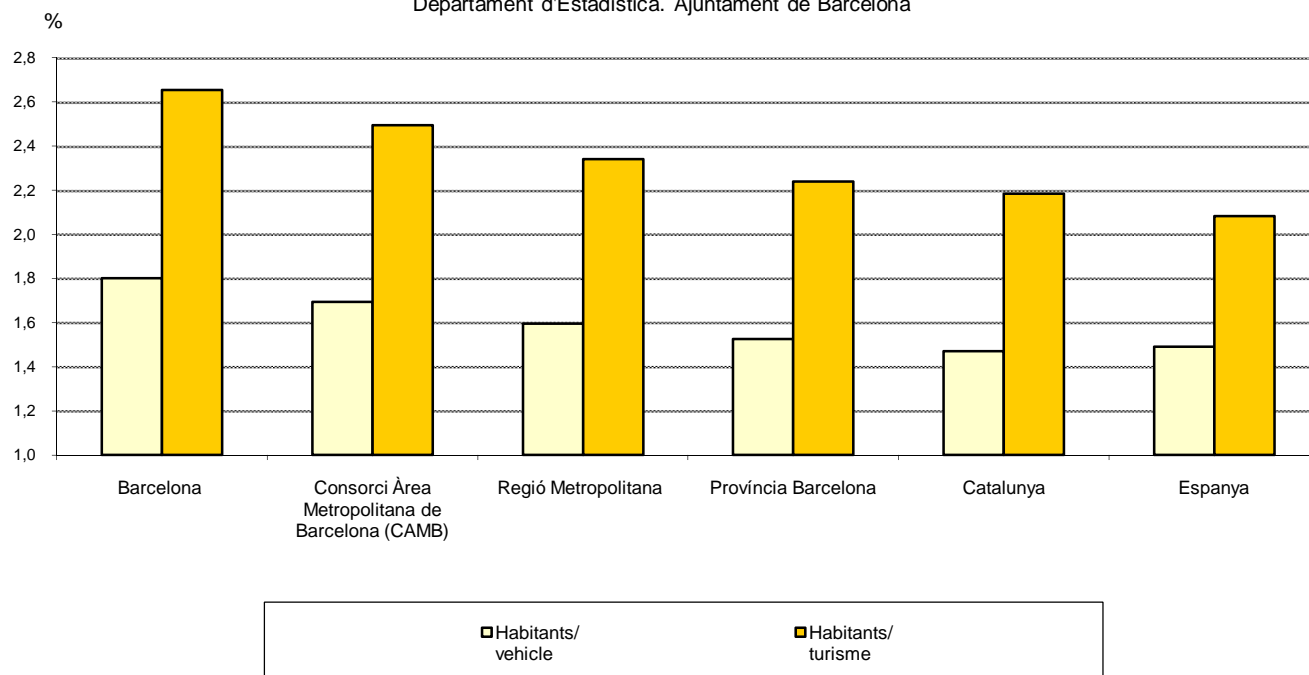

2. Tipologia dels vehicles. 2009

2. Tipologia dels vehicles. 2009

1. Tipus de vehicles per districtes. Absoluts i percentatges

Districtes	TOTAL	% Turismes		% Motos		% Ciclomotors		% Furgonetes		% Camions		Altres vehicles		
		%		%		%		%		%		%		
BARCELONA	981.903	100,0	599.534	100,0	199.407	100,0	90.934	100,0	36.175	100,0	28.520	100,0	27.333	100,0
1. Ciutat Vella	49.616	5,1	26.110	4,4	10.804	5,4	6.232	6,9	2.774	7,7	2.125	7,5	1.571	5,7
2. Eixample	172.307	17,5	102.209	17,0	36.901	18,5	15.295	16,8	6.943	19,2	5.587	19,6	5.372	19,7
3. Sants-Montjuïc	106.155	10,8	63.175	10,5	17.579	8,8	10.424	11,5	4.068	11,2	4.400	15,4	6.509	23,8
4. Les Corts	63.069	6,4	38.740	6,5	14.529	7,3	4.968	5,5	1.846	5,1	1.580	5,5	1.406	5,1
5. Sarrià-Sant Gervasi	126.847	12,9	72.731	12,1	37.568	18,8	9.422	10,4	3.309	9,1	1.754	6,2	2.063	7,5
6. Gràcia	73.941	7,5	43.171	7,2	18.039	9,0	7.751	8,5	2.220	6,1	1.350	4,7	1.410	5,2
7. Horta-Guinardó	101.379	10,3	63.133	10,5	20.110	10,1	10.650	11,7	3.360	9,3	2.278	8,0	1.848	6,8
8. Nou Barris	85.026	8,7	57.820	9,6	11.586	5,8	8.054	8,9	3.275	9,1	2.500	8,8	1.791	6,6
9. Sant Andreu	77.879	7,9	51.210	8,5	12.324	6,2	6.847	7,5	3.116	8,6	2.533	8,9	1.849	6,8
10. Sant Martí	124.163	12,6	80.409	13,4	19.799	9,9	11.219	12,3	5.163	14,3	4.263	14,9	3.310	12,1
No consta	1.521	0,2	826	0,1	168	0,1	72	0,1	101	0,3	150	0,5	204	0,7

Font: Cens de Vehicles. Departament d'Estadística. Ajuntament de Barcelona.

Tipus de vehicles per districtes. 2009
Departament d'Estadística. Ajuntament de Barcelona.

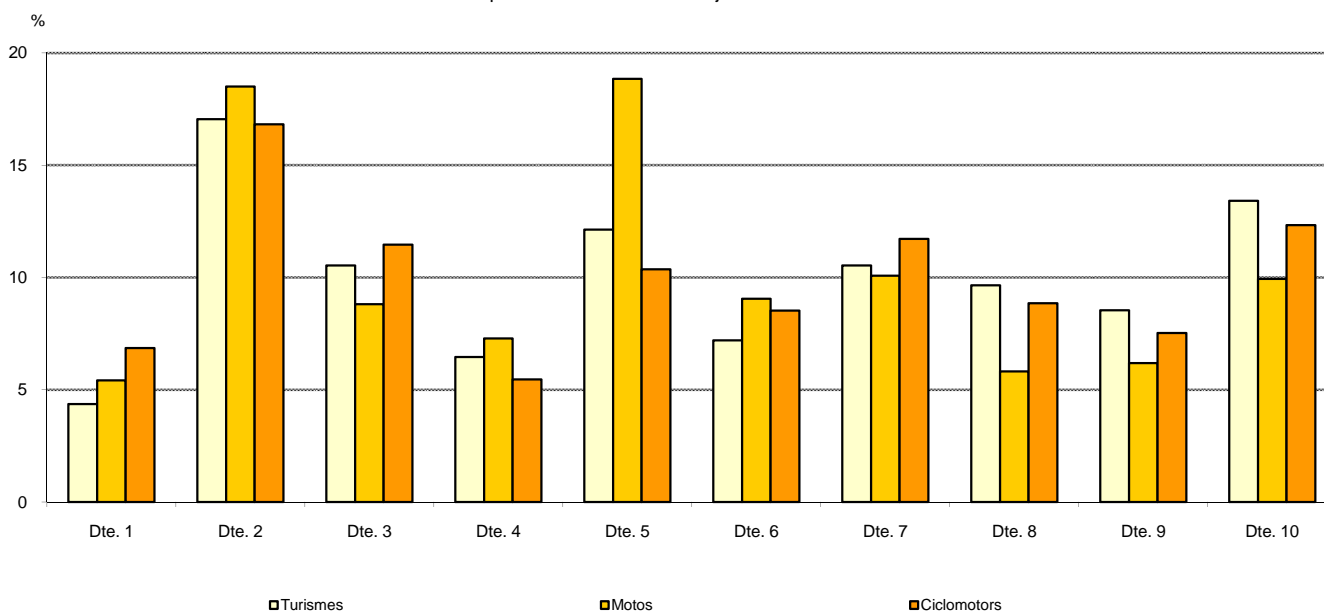

2. Tipologia dels vehicles. 2009

1. Tipus de vehicles per districtes. Percentatges

<i>Districtes</i>	<i>TOTAL</i>	<i>Turismes</i>	<i>Motos</i>	<i>Ciclomotors</i>	<i>Furgonetes</i>	<i>Camions</i>	<i>Altres vehicles</i>
BARCELONA	100,0	61,1	20,3	9,3	3,7	2,9	2,8
1. Ciutat Vella	100,0	52,6	21,8	12,6	5,6	4,3	3,2
2. Eixample	100,0	59,3	21,4	8,9	4,0	3,2	3,1
3. Sants-Montjuïc	100,0	59,5	16,6	9,8	3,8	4,1	6,1
4. Les Corts	100,0	61,4	23,0	7,9	2,9	2,5	2,2
5. Sarrià-Sant Gervasi	100,0	57,3	29,6	7,4	2,6	1,4	1,6
6. Gràcia	100,0	58,4	24,4	10,5	3,0	1,8	1,9
7. Horta-Guinardó	100,0	62,3	19,8	10,5	3,3	2,2	1,8
8. Nou Barris	100,0	68,0	13,6	9,5	3,9	2,9	2,1
9. Sant Andreu	100,0	65,8	15,8	8,8	4,0	3,3	2,4
10. Sant Martí	100,0	64,8	15,9	9,0	4,2	3,4	2,7
No consta	100,0	54,3	11,0	4,7	6,6	9,9	13,4

Font: Cens de Vehicles. Departament d'Estadística. Ajuntament de Barcelona.

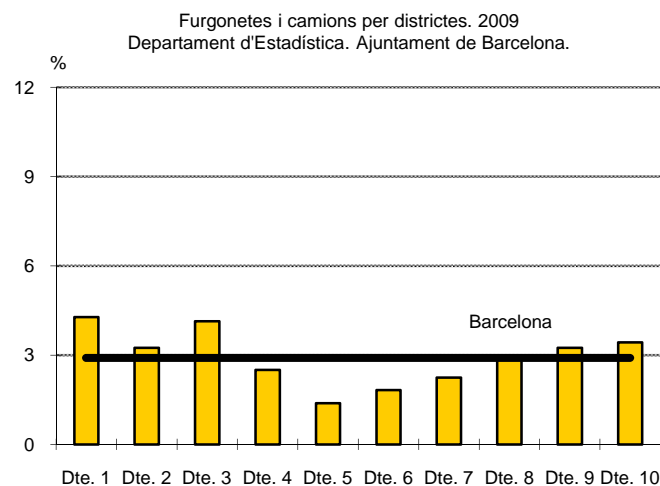
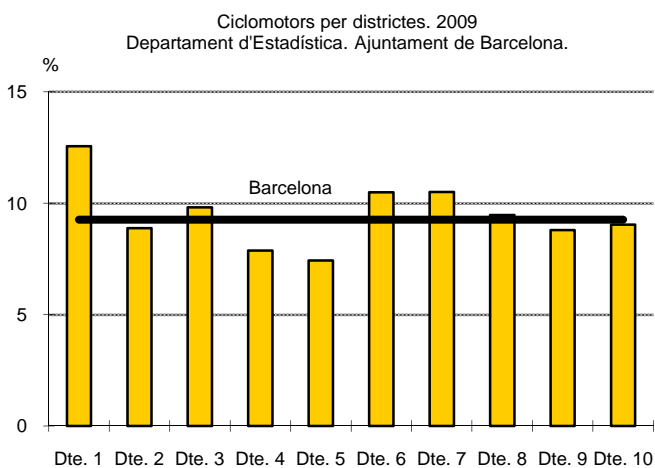
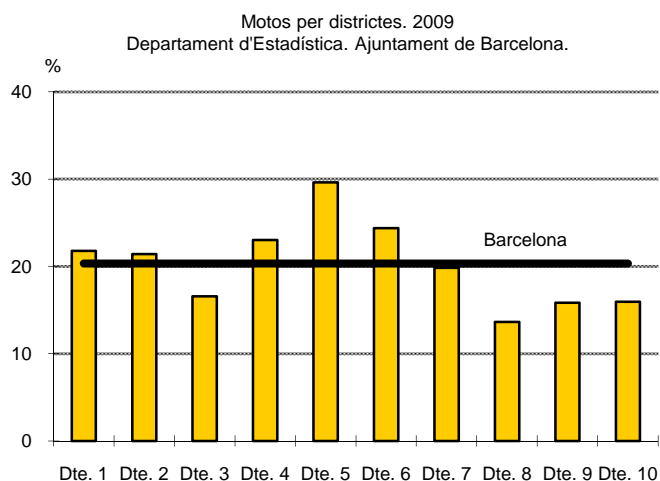
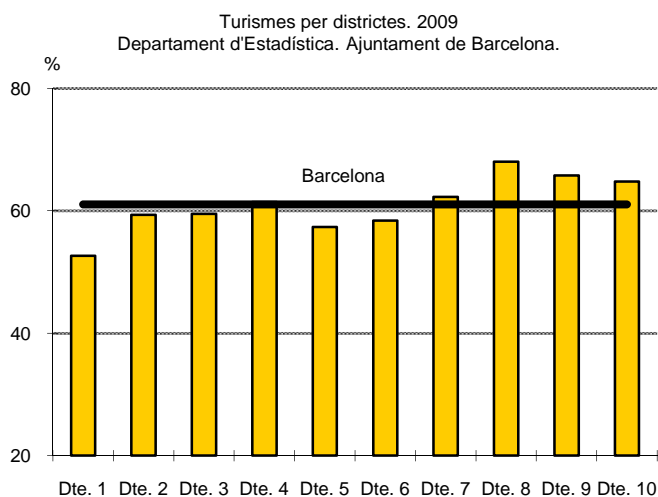

Nombre de turismes per Barris

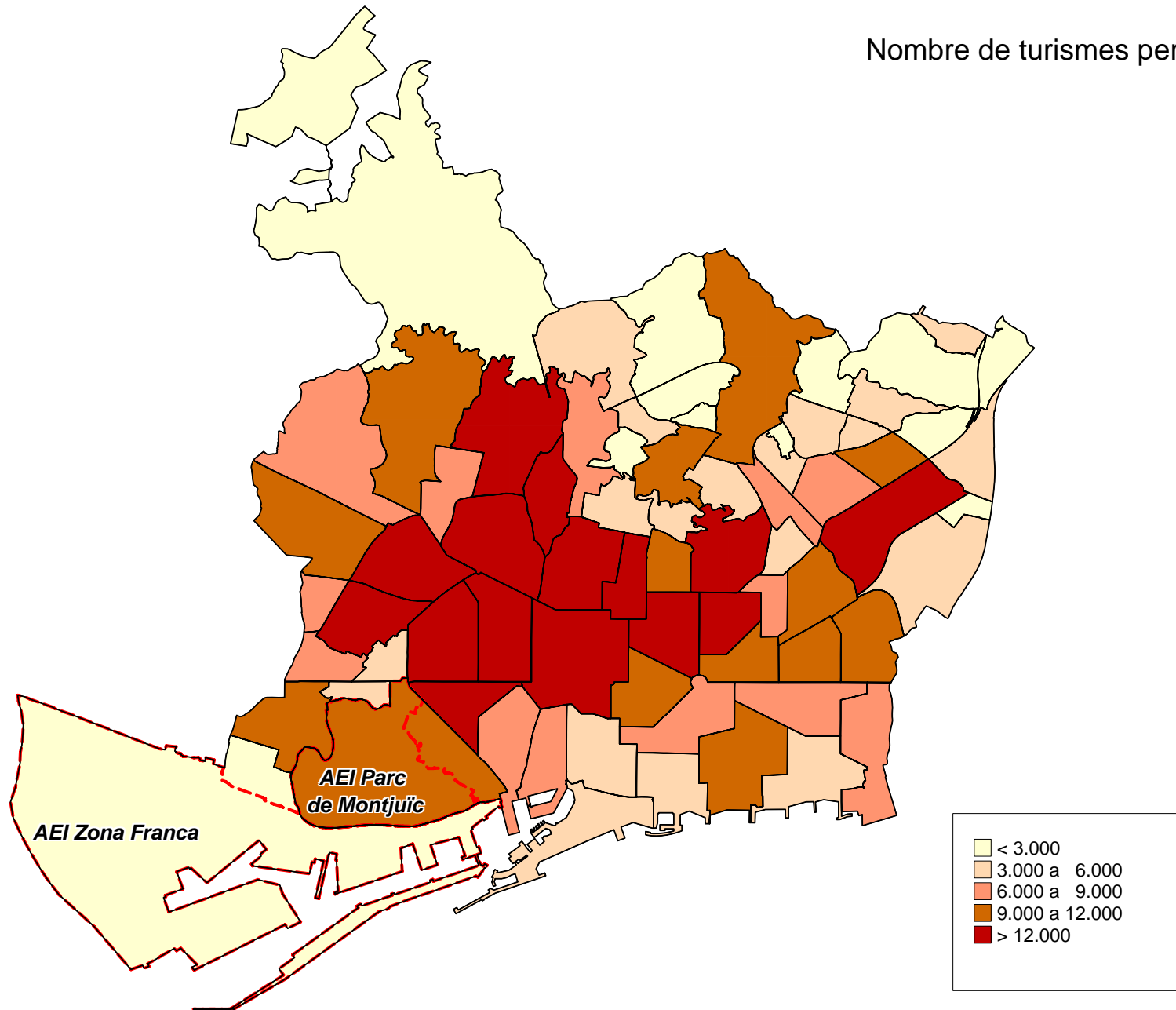

Nombre de motos per Barris

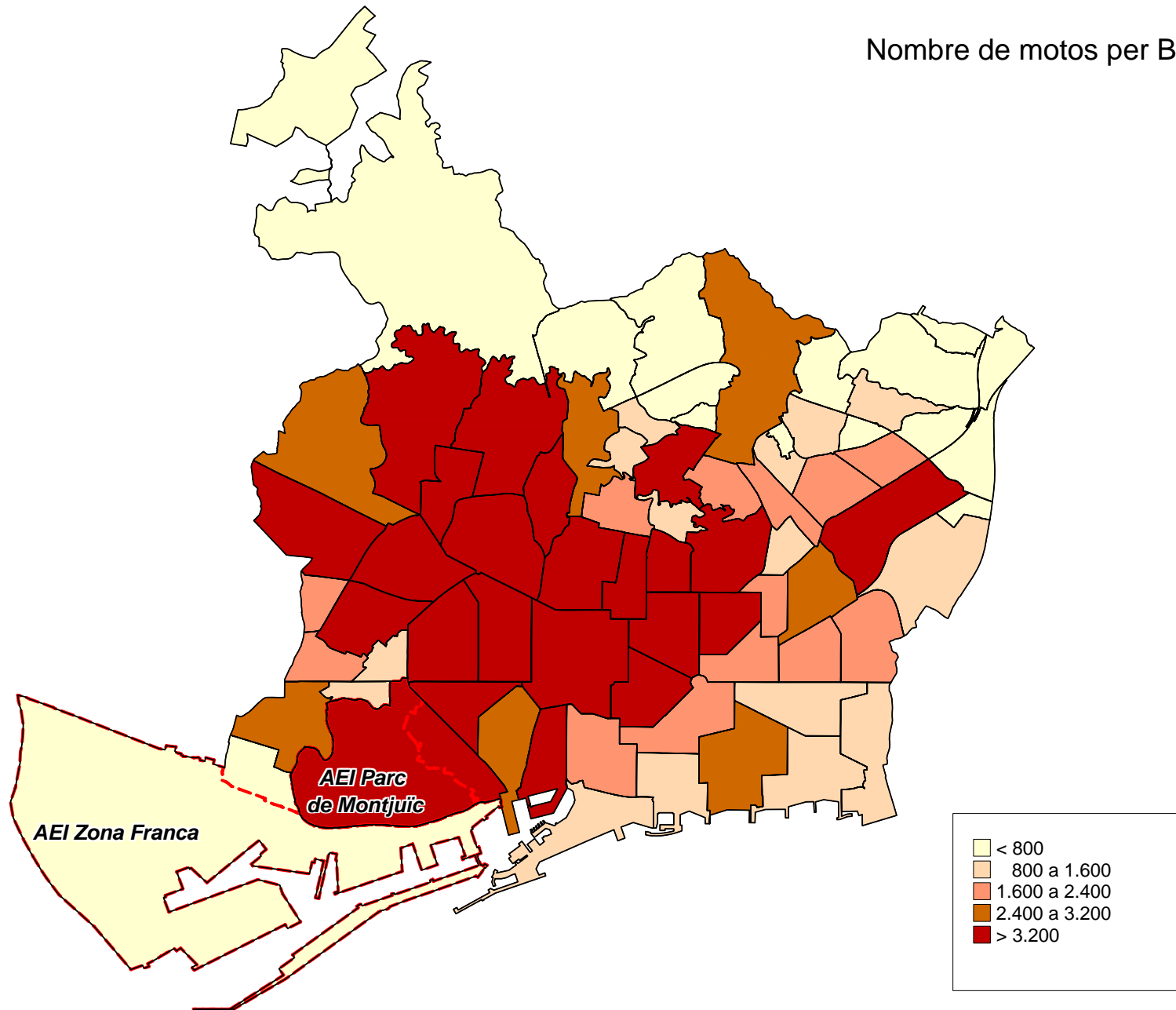

Nombre de ciclomotors per Barris

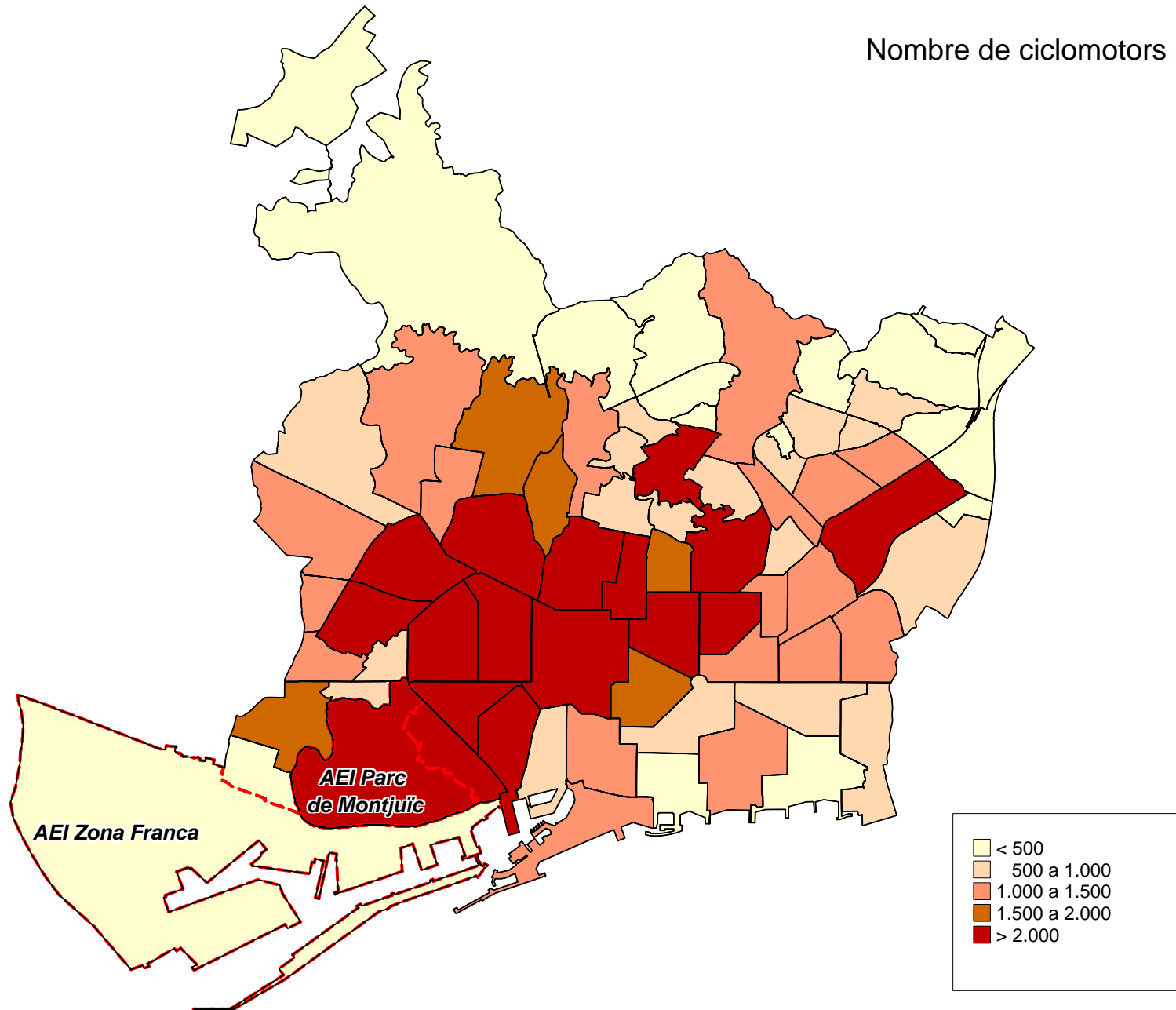

Nombre de furgonetes per Barris

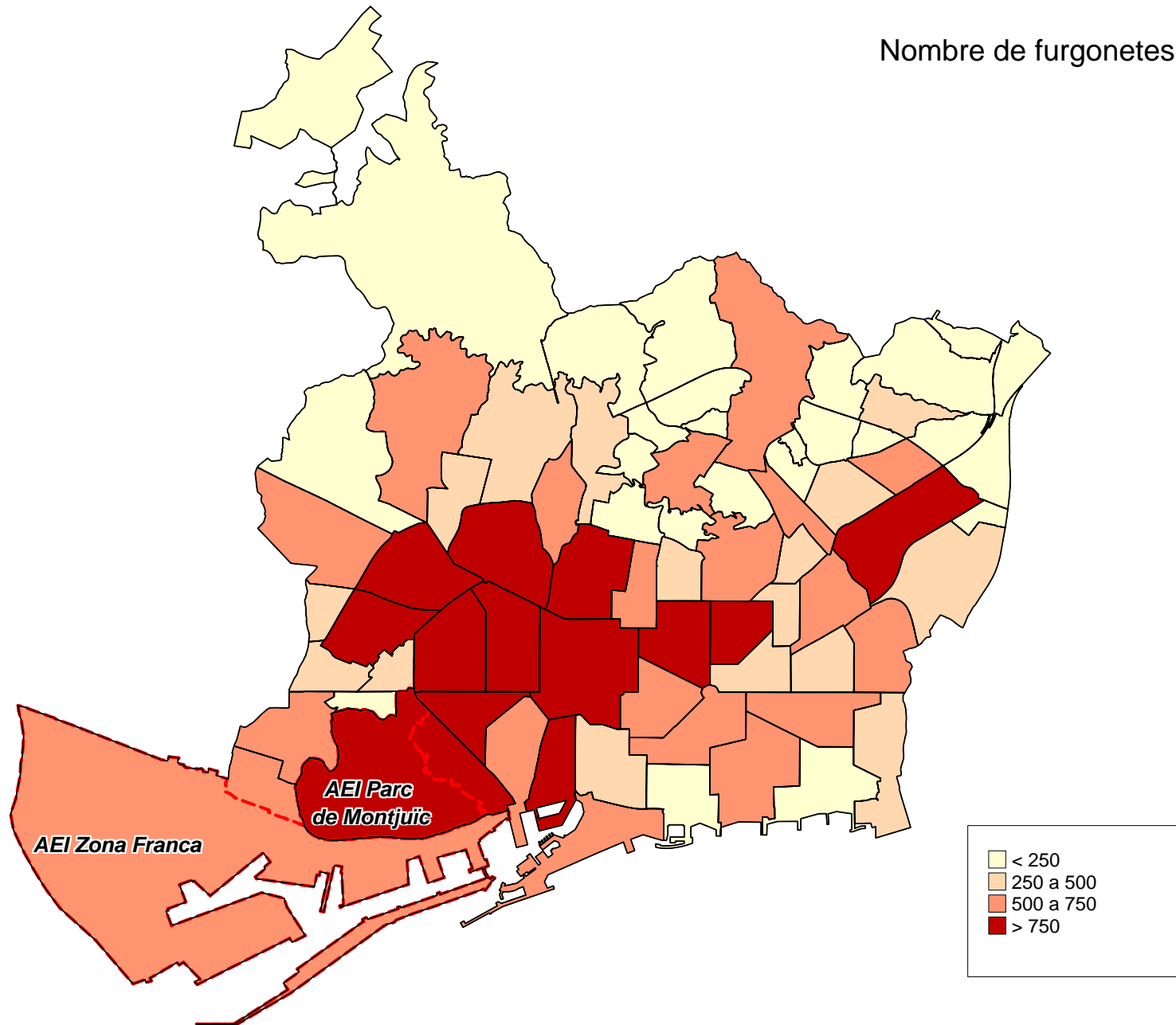

Nombre de camions per Barris

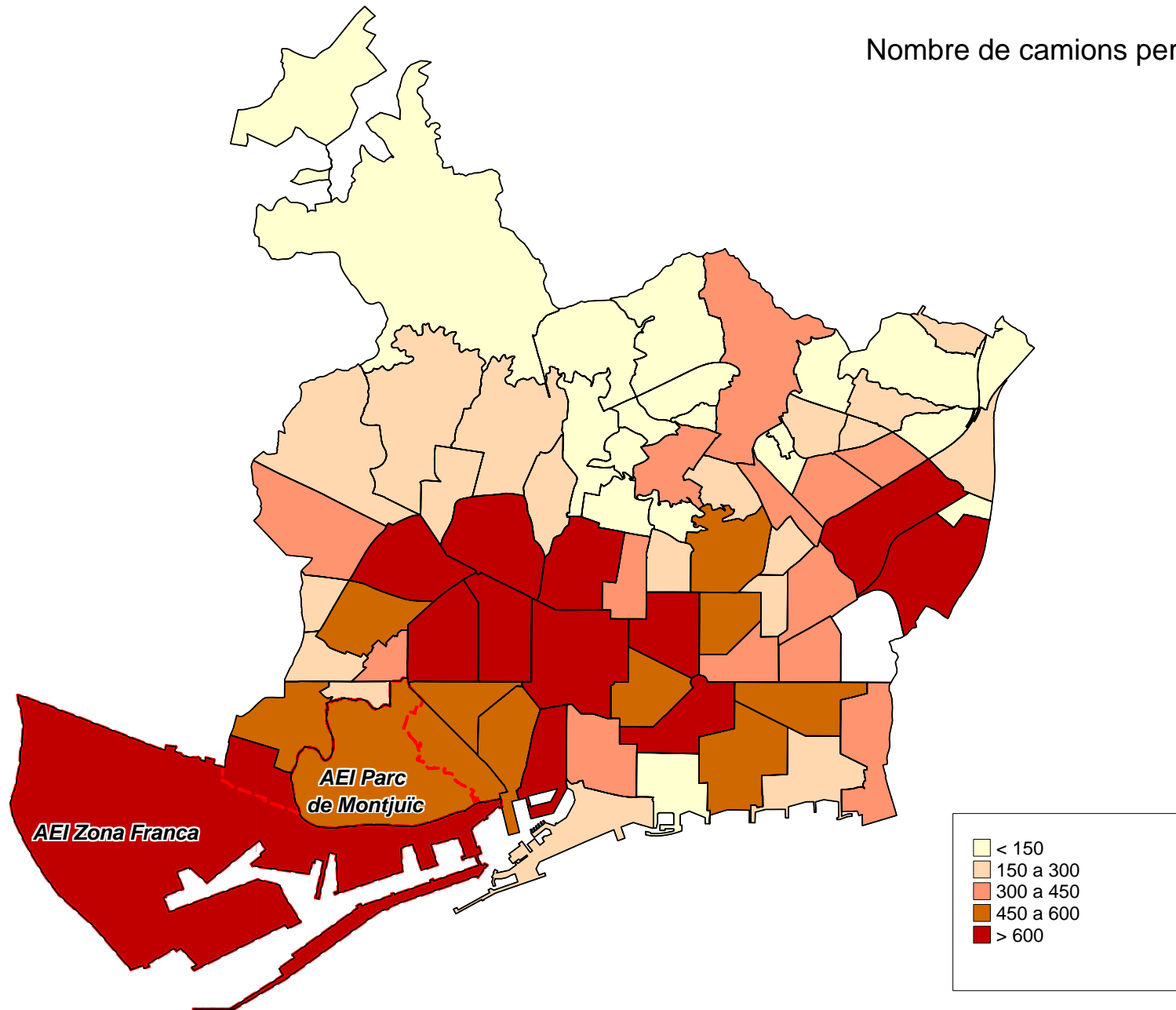

3. Antiguitat dels vehicles. 2009

3. Antiquitat dels vehicles. 2009

1. Antiquitat segons tipologia. Absolutus i percentatges

Antiquitat	TOTAL		Turismes		Motos		Ciclomotors		Furgonetes		Camions		Altres vehicles	
		%		%		%		%		%		%		%
TOTAL	981.903	100,0	599.534	100,0	199.407	100,0	90.934	100,0	36.175	100,0	28.520	100,0	27.333	100,0
Menys d'un any	39.001	4,0	22.223	3,7	12.119	6,1	1.947	2,1	412	1,1	827	2,9	1.473	5,4
1 any	46.268	4,7	24.285	4,1	14.668	7,4	3.527	3,9	915	2,5	840	2,9	2.033	7,4
2 anys	61.357	6,2	33.702	5,6	17.467	8,8	4.619	5,1	2.125	5,9	1.518	5,3	1.926	7,0
3 anys	62.835	6,4	35.106	5,9	17.509	8,8	4.602	5,1	2.038	5,6	1.561	5,5	2.019	7,4
4 anys	60.896	6,2	36.125	6,0	15.338	7,7	3.863	4,2	2.268	6,3	1.356	4,8	1.946	7,1
5 anys	52.897	5,4	34.972	5,8	9.561	4,8	3.766	4,1	2.038	5,6	1.012	3,5	1.548	5,7
6 anys	46.348	4,7	31.277	5,2	6.668	3,3	4.493	4,9	1.645	4,5	972	3,4	1.293	4,7
7 anys	43.233	4,4	28.618	4,8	5.511	2,8	5.278	5,8	1.107	3,1	1.496	5,2	1.223	4,5
8 anys	56.027	5,7	37.169	6,2	5.938	3,0	7.775	8,6	1.806	5,0	2.033	7,1	1.306	4,8
9 anys	54.989	5,6	33.753	5,6	5.841	2,9	10.048	11,0	1.754	4,8	2.426	8,5	1.167	4,3
10 anys	50.767	5,2	32.884	5,5	5.772	2,9	7.334	8,1	1.885	5,2	1.798	6,3	1.094	4,0
d'11 a 15 anys	128.946	13,1	86.840	14,5	16.619	8,3	13.204	14,5	6.216	17,2	3.328	11,7	2.739	10,0
més de 15 anys	241.654	24,6	134.849	22,5	62.589	31,4	20.478	22,5	10.418	28,8	8.098	28,4	5.222	19,1
No consta	36.685	3,7	27.731	4,6	3.807	1,9	-	-	1.548	4,3	1.255	4,4	2.344	8,6

1. Antiquitat segons tipologia. Percentatges

Antiquitat	TOTAL	Turismes	Motos	Ciclomotors	Furgonetes	Camions	Altres vehicles
TOTAL	100,0	61,1	20,3	9,3	3,7	2,9	2,8
Menys d'un any	100,0	57,0	31,1	5,0	1,1	2,1	3,8
1 any	100,0	52,5	31,7	7,6	2,0	1,8	4,4
2 anys	100,0	54,9	28,5	7,5	3,5	2,5	3,1
3 anys	100,0	55,9	27,9	7,3	3,2	2,5	3,2
4 anys	100,0	59,3	25,2	6,3	3,7	2,2	3,2
5 anys	100,0	66,1	18,1	7,1	3,9	1,9	2,9
6 anys	100,0	67,5	14,4	9,7	3,5	2,1	2,8
7 anys	100,0	66,2	12,7	12,2	2,6	3,5	2,8
8 anys	100,0	66,3	10,6	13,9	3,2	3,6	2,3
9 anys	100,0	61,4	10,6	18,3	3,2	4,4	2,1
10 anys	100,0	64,8	11,4	14,4	3,7	3,5	2,2
d'11 a 15 anys	100,0	67,3	12,9	10,2	4,8	2,6	2,1
més de 15 anys	100,0	55,8	25,9	8,5	4,3	3,4	2,2
No consta	100,0	75,6	10,4	-	4,2	3,4	6,4

Nota: dins el grup de "No consta" s'hi posen tots aquells vehicles que durant l'any han estat alta a Barcelona ciutat per transferència d'un altre municipi. En aquests casos no es pot saber la data de matriculació d'origen, i en conseqüència no es pot calcular la seva edat actual.

Font: Cens de Vehicles. Departament d'Estadística. Ajuntament de Barcelona.

Antiquitat dels vehicles segons tipologia. 2009
Departament d'Estadística. Ajuntament de Barcelona

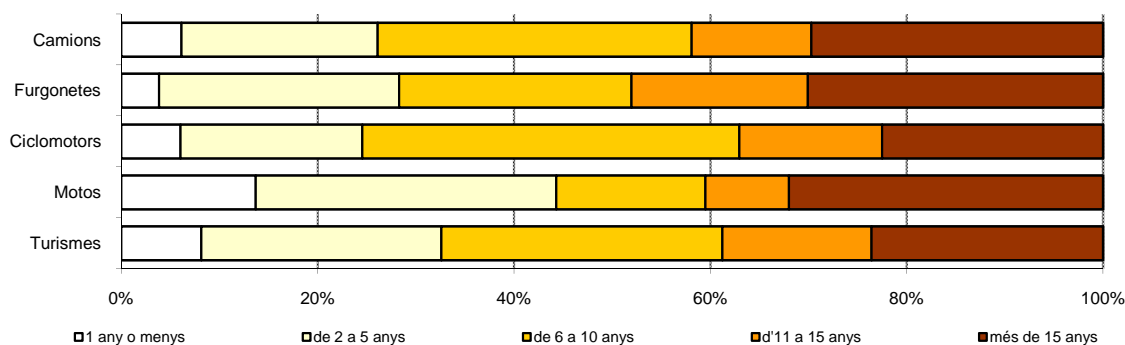

3. Antiguitat dels vehicles. 2009

2. Antiguitat dels turismes per districtes. Absoluts i percentatges

Districtes	TOTAL	Menys		Entre		Entre		Entre 11		Més de		No		
		%	d'un any	%	1 i 5 anys	%	6 i 10 anys	%	i 15 anys	%	15 anys	%	consta	
BARCELONA	599.534	100,0	22.223	100,0	164.190	100,0	163.701	100,0	86.840	100,0	134.849	100,0	27.731	100,0
1. Ciutat Vella	26.110	4,4	573	2,6	6.784	4,1	5.356	3,3	3.599	4,1	8.627	6,4	1.171	4,2
2. Eixample	102.209	17,0	3.826	17,2	28.466	17,3	26.955	16,5	14.198	16,3	23.716	17,6	5.048	18,2
3. Sants-Montjuïc	63.175	10,5	2.905	13,1	16.847	10,3	17.011	10,4	9.423	10,9	14.123	10,5	2.866	10,3
4. Les Corts	38.740	6,5	1.544	6,9	11.450	7,0	10.818	6,6	5.225	6,0	7.565	5,6	2.138	7,7
5. Sarrià-Sant Gervasi	72.731	12,1	2.770	12,5	21.185	12,9	19.517	11,9	9.494	10,9	15.790	11,7	3.975	14,3
6. Gràcia	43.171	7,2	1.509	6,8	11.085	6,8	11.961	7,3	6.351	7,3	10.382	7,7	1.883	6,8
7. Horta-Guinardó	63.133	10,5	2.353	10,6	16.571	10,1	18.107	11,1	9.758	11,2	13.798	10,2	2.546	9,2
8. Nou Barris	57.820	9,6	1.788	8,0	14.717	9,0	16.528	10,1	9.184	10,6	13.346	9,9	2.257	8,1
9. Sant Andreu	51.210	8,5	2.016	9,1	14.607	8,9	14.632	8,9	7.517	8,7	10.195	7,6	2.243	8,1
10. Sant Martí	80.409	13,4	2.938	13,2	22.454	13,7	22.693	13,9	12.016	13,8	16.705	12,4	3.603	13,0
No consta	826	0,1	1	0,0	24	0,0	123	0,1	75	0,1	602	0,4	1	0,0

2. Antiguitat dels turismes per districtes. Percentatges

Districtes	TOTAL	Menys	Entre	Entre	Entre 11	Més de	No
		d'un any	1 i 5 anys	6 i 10 anys	i 15 anys	15 anys	consta
BARCELONA	100,0	3,7	27,4	27,3	14,5	22,5	4,6
1. Ciutat Vella	100,0	2,2	26,0	20,5	13,8	33,0	4,5
2. Eixample	100,0	3,7	27,9	26,4	13,9	23,2	4,9
3. Sants-Montjuïc	100,0	4,6	26,7	26,9	14,9	22,4	4,5
4. Les Corts	100,0	4,0	29,6	27,9	13,5	19,5	5,5
5. Sarrià-Sant Gervasi	100,0	3,8	29,1	26,8	13,1	21,7	5,5
6. Gràcia	100,0	3,5	25,7	27,7	14,7	24,0	4,4
7. Horta-Guinardó	100,0	3,7	26,2	28,7	15,5	21,9	4,0
8. Nou Barris	100,0	3,1	25,5	28,6	15,9	23,1	3,9
9. Sant Andreu	100,0	3,9	28,5	28,6	14,7	19,9	4,4
10. Sant Martí	100,0	3,7	27,9	28,2	14,9	20,8	4,5
No consta	100,0	0,1	2,9	14,9	9,1	72,9	0,1

Nota: dins el grup de "No consta antiguitat" s'hi posen tots aquells turismes que durant l'any han estat alta a Barcelona ciutat per transferència d'un altre municipi. En aquests casos no es pot saber la data de matriculació d'origen, i en conseqüència no es pot calcular la seva edat actual.

Font: Cens de Vehicles. Departament d'Estadística. Ajuntament de Barcelona.

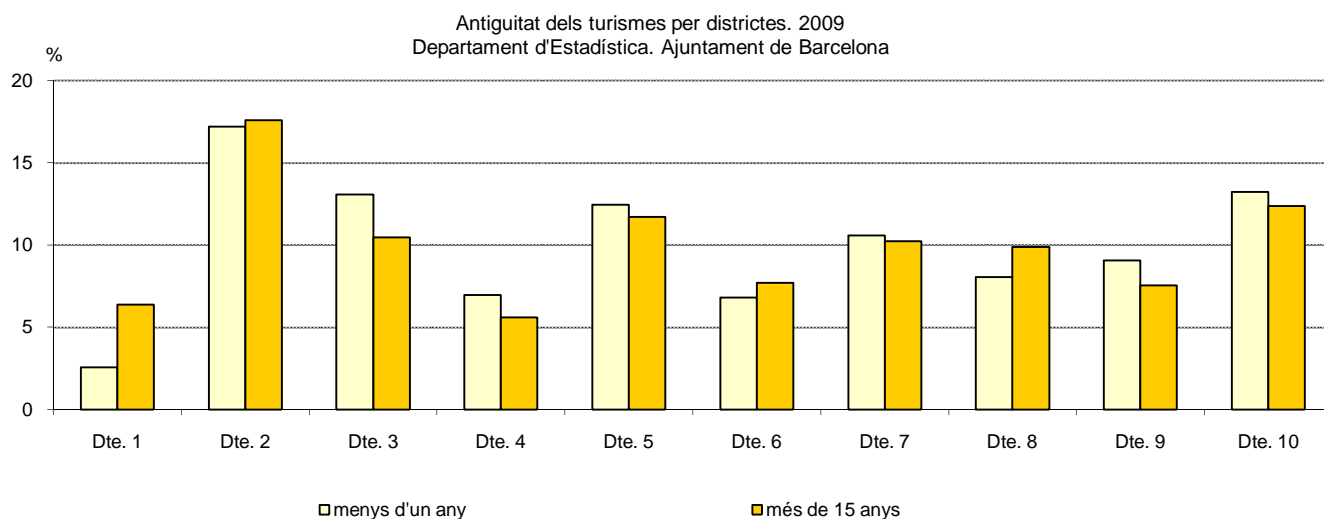

3. Antiguitat dels vehicles. 2009

4. Antiguitat de les motos per districtes. Absoluts i percentatges

Districtes	TOTAL	Menys		Entre		Entre		Entre 11		Més de		No		
		%	d'un any	%	1 i 5 anys	%	6 i 10 anys	%	i 15 anys	%	15 anys	%	consta	
BARCELONA	199.407	100,0	12.119	100,0	74.543	100,0	29.730	100,0	16.619	100,0	62.589	100,0	3.807	100,0
1. Ciutat Vella	10.804	5,4	720	5,9	3.932	5,3	1.491	5,0	743	4,5	2.870	4,6	1.048	27,5
2. Eixample	36.901	18,5	2.209	18,2	13.455	18,0	5.539	18,6	3.187	19,2	12.014	19,2	497	13,1
3. Sants-Montjuïc	17.579	8,8	1.200	9,9	6.964	9,3	2.493	8,4	1.509	9,1	5.145	8,2	268	7,0
4. Les Corts	14.529	7,3	811	6,7	5.235	7,0	2.338	7,9	1.229	7,4	4.706	7,5	210	5,5
5. Sarrià-Sant Gervasi	37.568	18,8	1.777	14,7	12.052	16,2	6.173	20,8	3.317	20,0	13.752	22,0	497	13,1
6. Gràcia	18.039	9,0	1.142	9,4	6.542	8,8	2.775	9,3	1.563	9,4	5.779	9,2	238	6,3
7. Horta-Guinardó	20.110	10,1	1.260	10,4	7.913	10,6	3.000	10,1	1.658	10,0	5.997	9,6	282	7,4
8. Nou Barris	11.586	5,8	722	6,0	4.897	6,6	1.560	5,2	881	5,3	3.322	5,3	204	5,4
9. Sant Andreu	12.324	6,2	845	7,0	5.233	7,0	1.645	5,5	973	5,9	3.432	5,5	196	5,1
10. Sant Martí	19.799	9,9	1.433	11,8	8.318	11,2	2.709	9,1	1.546	9,3	5.426	8,7	367	9,6
No consta	168	0,1	0	0,0	2	0,0	7	0,0	13	0,1	146	0,2	0	0,0

4. Antiguitat de les motos per districtes. Percentatges

Districtes	TOTAL	Menys	Entre	Entre	Entre 11	Més de	No
		d'un any	1 i 5 anys	6 i 10 anys	i 15 anys	15 anys	consta
BARCELONA	100,0	6,1	37,4	14,9	8,3	31,4	1,9
1. Ciutat Vella	100,0	6,7	36,4	13,8	6,9	26,6	9,7
2. Eixample	100,0	6,0	36,5	15,0	8,6	32,6	1,3
3. Sants-Montjuïc	100,0	6,8	39,6	14,2	8,6	29,3	1,5
4. Les Corts	100,0	5,6	36,0	16,1	8,5	32,4	1,4
5. Sarrià-Sant Gervasi	100,0	4,7	32,1	16,4	8,8	36,6	1,3
6. Gràcia	100,0	6,3	36,3	15,4	8,7	32,0	1,3
7. Horta-Guinardó	100,0	6,3	39,3	14,9	8,2	29,8	1,4
8. Nou Barris	100,0	6,2	42,3	13,5	7,6	28,7	1,8
9. Sant Andreu	100,0	6,9	42,5	13,3	7,9	27,8	1,6
10. Sant Martí	100,0	7,2	42,0	13,7	7,8	27,4	1,9
No consta	100,0	0,0	1,2	4,2	7,7	86,9	0,0

Nota: no hi estan inclosos els ciclomotors.

Dins el grup de "No consta" s'hi posen les motos que durant l'any han estat alta a Barcelona ciutat per transferència d'un altre municipi.

En aquests casos no es pot saber la data de matriculació d'origen, i en conseqüència no es pot calcular la seva edat actual.

Font: Cens de Vehicles. Departament d'Estadística. Ajuntament de Barcelona.

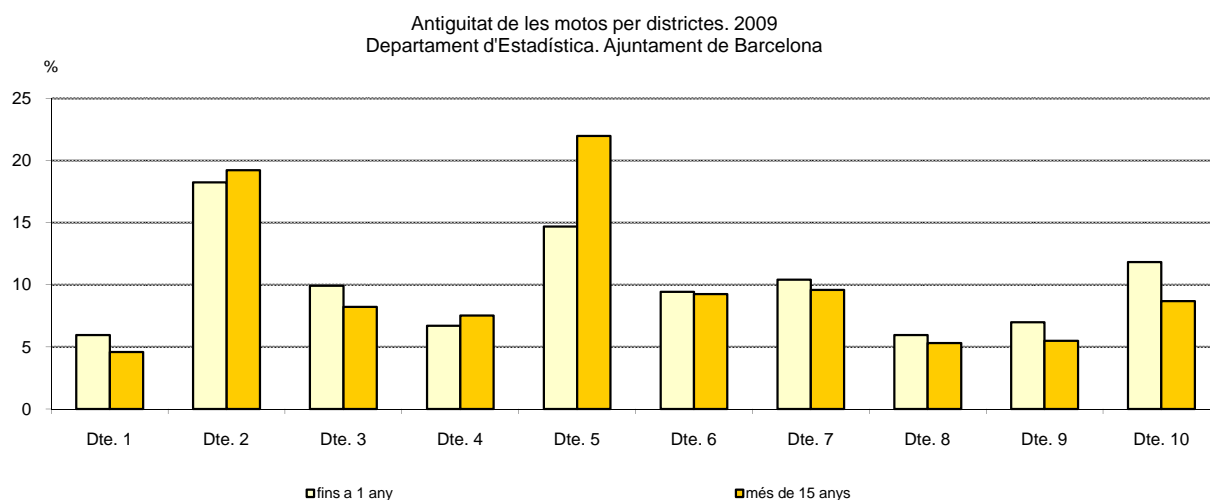

4. Potència fiscal dels turismes. 2009

4.Potència fiscal dels turismes. 2009

1.Potència fiscal dels turismes per districtes. Absolutus i percentatges

Districtes	TOTAL	%	Menys		de 9 a		de 12 a		de 16 a		de 20 i		No consta
			de 9 cf	%	11,9 cf	%	15,9 cf	%	19,9 cf	%	més cf	%	
BARCELONA	599.534	100,0	46.314	100,0	244.832	100,0	259.810	100,0	34.824	100,0	13.746	100,0	8
1. Ciutat Vella	26.110	4,4	2.687	5,8	10.860	4,4	10.988	4,2	1.141	3,3	434	3,2	0
2. Eixample	102.209	17,0	8.092	17,5	39.692	16,2	43.425	16,7	7.700	22,1	3.296	24,0	4
3. Sants-Montjuïc	63.175	10,5	4.568	9,9	26.033	10,6	28.778	11,1	2.848	8,2	948	6,9	0
4. Les Corts	38.740	6,5	2.820	6,1	14.504	5,9	16.304	6,3	3.409	9,8	1.702	12,4	1
5. Sarrià-Sant Gervasi	72.731	12,1	6.639	14,3	26.154	10,7	28.104	10,8	7.542	21,7	4.290	31,2	2
6. Gràcia	43.171	7,2	4.030	8,7	18.592	7,6	17.432	6,7	2.382	6,8	735	5,3	0
7. Horta-Guinardó	63.133	10,5	4.651	10,0	27.548	11,3	27.801	10,7	2.505	7,2	628	4,6	0
8. Nou Barris	57.820	9,6	3.952	8,5	25.241	10,3	26.509	10,2	1.736	5,0	382	2,8	0
9. Sant Andreu	51.210	8,5	3.240	7,0	22.063	9,0	23.465	9,0	2.000	5,7	441	3,2	1
10. Sant Martí	80.409	13,4	5.453	11,8	33.776	13,8	36.801	14,2	3.508	10,1	871	6,3	0
No consta	826	0,1	182	0,4	369	0,2	203	0,1	53	0,2	19	0,1	0

1.Potència fiscal dels turismes per districtes. Percentatges

Districtes	TOTAL	Menys de 9 cf	de 9 a 11,9 cf	de 12 a 15,9 cf	de 16 a 19,9 cf	de 20 i més cf
BARCELONA	100,0	7,7	40,8	43,3	5,8	2,3
1. Ciutat Vella	100,0	10,3	41,6	42,1	4,4	1,7
2. Eixample	100,0	7,9	38,8	42,5	7,5	3,2
3. Sants-Montjuïc	100,0	7,2	41,2	45,6	4,5	1,5
4. Les Corts	100,0	7,3	37,4	42,1	8,8	4,4
5. Sarrià-Sant Gervasi	100,0	9,1	36,0	38,6	10,4	5,9
6. Gràcia	100,0	9,3	43,1	40,4	5,5	1,7
7. Horta-Guinardó	100,0	7,4	43,6	44,0	4,0	1,0
8. Nou Barris	100,0	6,8	43,7	45,8	3,0	0,7
9. Sant Andreu	100,0	6,3	43,1	45,8	3,9	0,9
10. Sant Martí	100,0	6,8	42,0	45,8	4,4	1,1
No consta	100,0	22,0	44,7	24,6	6,4	2,3

cf: cavalls fiscals.

Font: Cens de Vehicles. Departament d'Estadística. Ajuntament de Barcelona.

Potència fiscal dels turismes per districtes. 2009
 Departament d'Estadística. Ajuntament de Barcelona

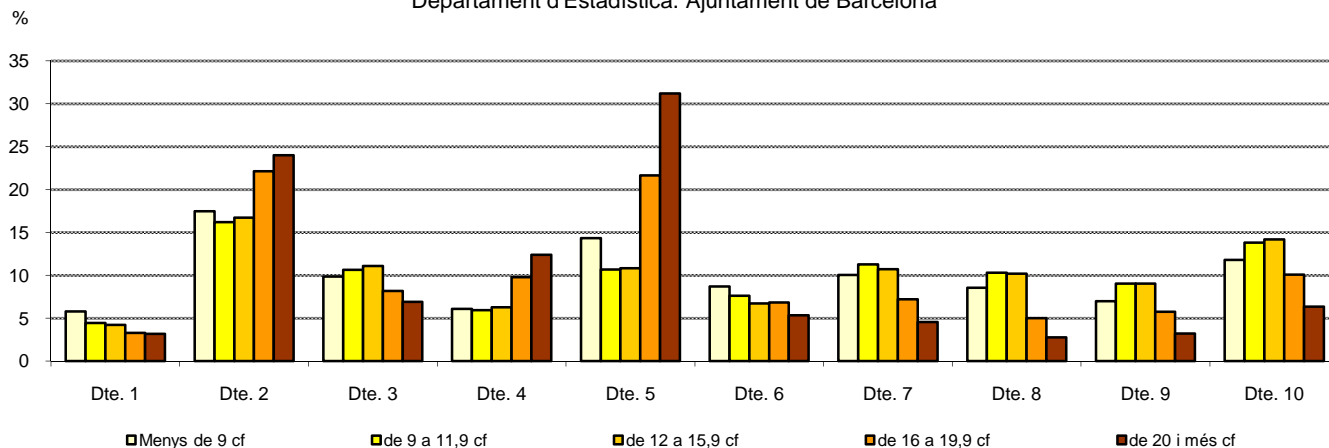

5. Cilindrada de les motos. 2009

5.Cilindrada de les motos. 2009

1.Cilindrada de les motos per districtes. Absoluts i percentatges

Districtes	TOTAL	Fins a		de 126		de 251 a		de 501 a		més de		NC	
		%	125 cc	%	a 250 cc	%	500 cc	%	750 cc	%	750 cc		
BARCELONA	199.407	100,0	107.445	100,0	44.779	100,0	17.024	100,0	19.668	100,0	10.463	100,0	28
1. Ciutat Vella	10.804	5,4	5.910	5,5	2.332	5,2	787	4,6	988	5,0	783	7,5	4
2. Eixample	36.901	18,5	19.866	18,5	8.385	18,7	3.228	19,0	3.441	17,5	1.976	18,9	5
3. Sants-Montjuïc	17.579	8,8	9.316	8,7	3.852	8,6	1.467	8,6	2.032	10,3	911	8,7	1
4. Les Corts	14.529	7,3	7.950	7,4	3.271	7,3	1.293	7,6	1.230	6,3	783	7,5	2
5. Sarrià-Sant Gervasi	37.568	18,8	21.476	20,0	8.571	19,1	3.361	19,7	2.468	12,5	1.687	16,1	5
6. Gràcia	18.039	9,0	9.757	9,1	4.228	9,4	1.512	8,9	1.673	8,5	865	8,3	4
7. Horta-Guinardó	20.110	10,1	10.587	9,9	4.599	10,3	1.669	9,8	2.263	11,5	987	9,4	5
8. Nou Barris	11.586	5,8	6.009	5,6	2.386	5,3	1.007	5,9	1.560	7,9	624	6,0	0
9. Sant Andreu	12.324	6,2	6.340	5,9	2.710	6,1	1.029	6,0	1.600	8,1	643	6,1	2
10. Sant Martí	19.799	9,9	10.153	9,4	4.399	9,8	1.655	9,7	2.395	12,2	1.197	11,4	0
No consta	168	0,1	81	0,1	46	0,1	16	0,1	18	0,1	7	0,1	0

1.Cilindrada de les motos per districtes. Percentatges

Districtes	TOTAL	Fins a 125 cc	de 126 a 250 cc	de 251 a 500 cc	de 501 a 750 cc	més de 750 cc
BARCELONA	100,0	53,9	22,5	8,5	9,9	5,2
1. Ciutat Vella	100,0	54,7	21,6	7,3	9,1	7,2
2. Eixample	100,0	53,8	22,7	8,7	9,3	5,4
3. Sants-Montjuïc	100,0	53,0	21,9	8,3	11,6	5,2
4. Les Corts	100,0	54,7	22,5	8,9	8,5	5,4
5. Sarrià-Sant Gervasi	100,0	57,2	22,8	8,9	6,6	4,5
6. Gràcia	100,0	54,1	23,4	8,4	9,3	4,8
7. Horta-Guinardó	100,0	52,6	22,9	8,3	11,3	4,9
8. Nou Barris	100,0	51,9	20,6	8,7	13,5	5,4
9. Sant Andreu	100,0	51,4	22,0	8,3	13,0	5,2
10. Sant Martí	100,0	51,3	22,2	8,4	12,1	6,0
No consta	100,0	48,2	27,4	9,5	10,7	4,2

cc: centímetres cúbics.

Nota: no hi estan inclosos els ciclomotors.

Font: Cens de Vehicles. Departament d'Estadística. Ajuntament de Barcelona.

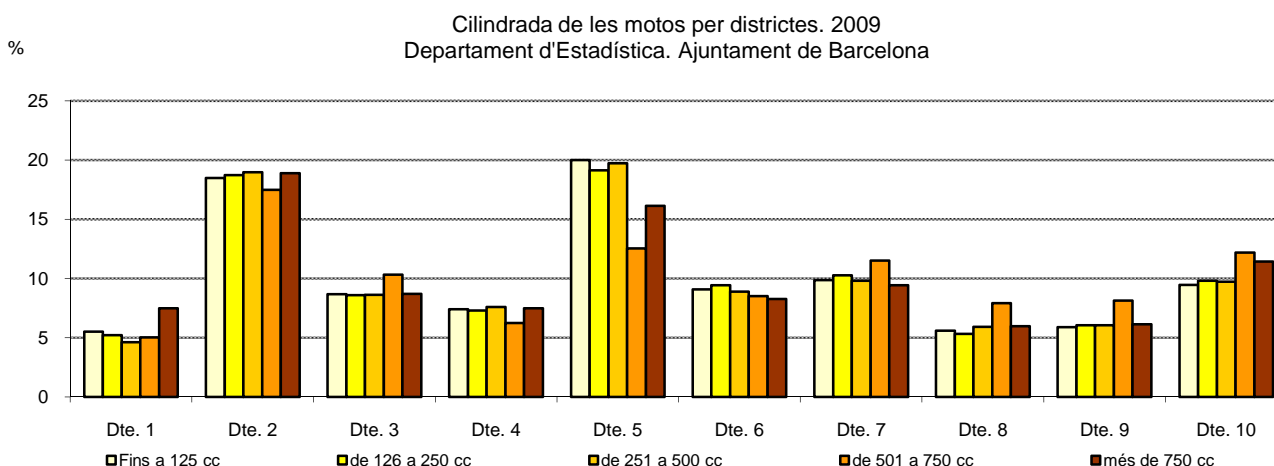

6. Tipus de propietari dels vehicles. 2009

6. Tipus de propietari dels vehicles. 2009

1. Tipus de propietari segons tipologia dels vehicles. Absoluts i percentatges

<i>Tipus vehicle</i>	<i>TOTAL</i>	<i>%</i>	<i>Persona física</i>	<i>%</i>	<i>Persona jurídica</i>	<i>%</i>
TOTAL	981.903	100,0	854.962	87,1	126.941	12,9
Turismes	599.534	100,0	538.616	89,8	60.918	10,2
Motos	199.407	100,0	183.857	92,2	15.550	7,8
Ciclomotors	90.934	100,0	86.924	95,6	4.010	4,4
Furgonetes	36.175	100,0	21.307	58,9	14.868	41,1
Camions	28.520	100,0	12.060	42,3	16.460	57,7
Altres vehicles	27.333	100,0	12.198	44,6	15.135	55,4

Font: Cens de Vehicles. Departament d'Estadística. Ajuntament de Barcelona.

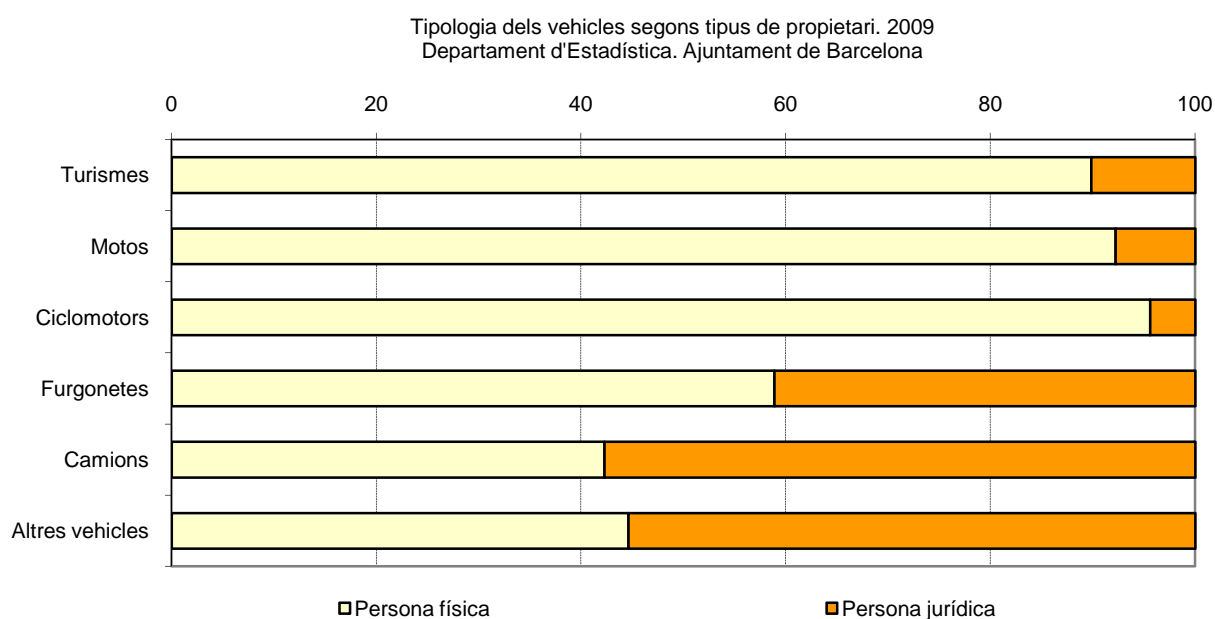

6. Tipus de propietari dels vehicles. 2009

2. Tipus de propietari dels turismes per districtes. Absoluts i percentatges

<i>Districtes</i>	<i>TOTAL</i>	<i>%</i>	<i>Persona física</i>	<i>%</i>	<i>Persona jurídica</i>	<i>%</i>
BARCELONA	599.534	100,0	538.616	100,0	60.918	100,0
1. Ciutat Vella	26.110	4,4	20.463	3,8	5.647	9,3
2. Eixample	102.209	17,0	85.106	15,8	17.103	28,1
3. Sants-Montjuïc	63.175	10,5	56.790	10,5	6.385	10,5
4. Les Corts	38.740	6,5	34.062	6,3	4.678	7,7
5. Sarrià-Sant Gervasi	72.731	12,1	62.436	11,6	10.295	16,9
6. Gràcia	43.171	7,2	39.562	7,3	3.609	5,9
7. Horta-Guinardó	63.133	10,5	60.431	11,2	2.702	4,4
8. Nou Barris	57.820	9,6	56.129	10,4	1.691	2,8
9. Sant Andreu	51.210	8,5	48.325	9,0	2.885	4,7
10. Sant Martí	80.409	13,4	74.649	13,9	5.760	9,5
No consta	826	0,1	663	0,1	163	0,3

2. Tipus de propietari dels turismes per districtes. Percentatges

<i>Districtes</i>	<i>TOTAL</i>	<i>Persona física</i>	<i>Persona jurídica</i>
BARCELONA	100,0	89,8	10,2
1. Ciutat Vella	100,0	78,4	21,6
2. Eixample	100,0	83,3	16,7
3. Sants-Montjuïc	100,0	89,9	10,1
4. Les Corts	100,0	87,9	12,1
5. Sarrià-Sant Gervasi	100,0	85,8	14,2
6. Gràcia	100,0	91,6	8,4
7. Horta-Guinardó	100,0	95,7	4,3
8. Nou Barris	100,0	97,1	2,9
9. Sant Andreu	100,0	94,4	5,6
10. Sant Martí	100,0	92,8	7,2
No consta	100,0	80,3	19,7

Font: Cens de Vehicles. Departament d'Estadística. Ajuntament de Barcelona.

6. Tipus de propietari dels vehicles. 2009

3. Tipus de propietari dels turismes pels 73 barris

Dte.	Barris	TOTAL	%	Persona física	%	Persona jurídica	%
BARCELONA		599.534	100,0	538.616	89,8	60.918	10,2
1	1. el Raval	8.254	100,0	7.478	90,6	776	9,4
1	2. el Barri Gòtic	7.337	100,0	3.438	46,9	3.899	53,1
1	3. la Barceloneta	4.283	100,0	4.053	94,6	230	5,4
1	4. Sant Pere, Santa Caterina i la Ribera	5.794	100,0	5.077	87,6	717	12,4
2	5. el Fort Pienc	11.420	100,0	10.193	89,3	1.227	10,7
2	6. la Sagrada Família	17.775	100,0	16.425	92,4	1.350	7,6
2	7. la Dreta de l'Eixample	21.207	100,0	14.332	67,6	6.875	32,4
2	8. l'Antiga Esquerra de l'Eixample	16.532	100,0	13.283	80,3	3.249	19,7
2	9. la Nova Esquerra de l'Eixample	22.825	100,0	19.553	85,7	3.272	14,3
2	10. Sant Antoni	12.410	100,0	11.285	90,9	1.125	9,1
3	11. el Poble Sec - Parc Montjuïc	11.124	100,0	10.523	94,6	601	5,4
3	12. la Marina del Prat Vermell - Zona Franca	2.881	100,0	831	28,8	2.050	71,2
3	13. la Marina de Port	11.067	100,0	10.134	91,6	933	8,4
3	14. la Font de la Guatlla	3.536	100,0	3.372	95,4	164	4,6
3	15. Hostafrancs	5.258	100,0	4.867	92,6	391	7,4
3	16. la Bordeta	6.748	100,0	6.079	90,1	669	9,9
3	17. Sants - Badal	8.181	100,0	7.752	94,8	429	5,2
3	18. Sants	13.560	100,0	12.625	93,1	935	6,9
4	19. les Corts	20.833	100,0	17.941	86,1	2.892	13,9
4	20. la Maternitat i Sant Ramon	10.641	100,0	9.601	90,2	1.040	9,8
4	21. Pedralbes	6.922	100,0	6.207	89,7	715	10,3
5	22. Vallvidrera, el Tibidabo i les Planes	1.777	100,0	1.673	94,1	104	5,9
5	23. Sarrià	10.772	100,0	9.728	90,3	1.044	9,7
5	24. les Tres Torres	8.652	100,0	7.530	87,0	1.122	13,0
5	25. Sant Gervasi - la Bonanova	12.042	100,0	10.731	89,1	1.311	10,9
5	26. Sant Gervasi - Galvany	26.727	100,0	21.226	79,4	5.501	20,6
5	27. el Putxet i el Farró	12.452	100,0	11.264	90,5	1.188	9,5
6	28. Vallcarca i els Penitents	6.060	100,0	5.697	94,0	363	6,0
6	29. el Coll	2.456	100,0	2.368	96,4	88	3,6
6	30. la Salut	5.556	100,0	5.219	93,9	337	6,1
6	31. la Vila de Gràcia	16.225	100,0	14.204	87,5	2.021	12,5
6	32. el Camp d'en Grassot i Gràcia Nova	12.757	100,0	11.965	93,8	792	6,2
7	33. el Baix Guinardó	9.365	100,0	8.830	94,3	535	5,7
7	34. Can Baró	3.294	100,0	3.155	95,8	139	4,2
7	35. el Guinardó	13.024	100,0	12.331	94,7	693	5,3
7	36. la Font d'en Fargues	4.366	100,0	4.183	95,8	183	4,2
7	37. el Carmel	11.361	100,0	11.156	98,2	205	1,8
7	38. la Teixonera	4.115	100,0	3.982	96,8	133	3,2
7	39. Sant Genís dels Agudells	3.026	100,0	2.805	92,7	221	7,3
7	40. Montbau	1.867	100,0	1.832	98,1	35	1,9
7	41. la Vall d'Hebron	2.191	100,0	2.052	93,7	139	6,3
7	42. la Clota	161	100,0	130	80,7	31	19,3
7	43. Horta	10.081	100,0	9.710	96,3	371	3,7
8	44. Vilapicina i la Torre Llobeta	8.977	100,0	8.552	95,3	425	4,7
8	45. Porta	8.212	100,0	7.832	95,4	380	4,6
8	46. el Turó de la Peira	4.163	100,0	4.069	97,7	94	2,3
8	47. Can Peguera	677	100,0	669	98,8	8	1,2
8	48. la Guineueta	5.915	100,0	5.770	97,5	145	2,5
8	49. Canyelles	2.964	100,0	2.928	98,8	36	1,2
8	50. les Roquetes	5.348	100,0	5.220	97,6	128	2,4
8	51. Verdun	3.876	100,0	3.798	98,0	78	2,0
8	52. la Prosperitat	9.542	100,0	9.239	96,8	303	3,2
8	53. la Trinitat Nova	2.399	100,0	2.382	99,3	17	0,7
8	54. Torre Baró	961	100,0	951	99,0	10	1,0
8	55. Ciutat Meridiana	3.333	100,0	3.300	99,0	33	1,0
8	56. Vallbona	484	100,0	480	99,2	4	0,8
9	57. la Trinitat Vella	3.048	100,0	2.963	97,2	85	2,8
9	58. Baró de Viver	630	100,0	622	98,7	8	1,3
9	59. el Bon Pastor	4.731	100,0	3.894	82,3	837	17,7
9	60. Sant Andreu	19.397	100,0	18.634	96,1	763	3,9
9	61. la Sagrera	10.382	100,0	9.843	94,8	539	5,2
9	62. el Congrés i els Indians	4.667	100,0	4.421	94,7	246	5,3
9	63. Navas	7.899	100,0	7.507	95,0	392	5,0
10	64. el Camp de l'Arpa del Clot	13.293	100,0	12.686	95,4	607	4,6
10	65. el Clot	9.100	100,0	8.722	95,8	378	4,2
10	66. el Parc i la Llacuna del Poblenou	6.340	100,0	4.803	75,8	1.537	24,2
10	67. la Vila Olímpica del Poblenou	3.423	100,0	2.858	83,5	565	16,5
10	68. el Poblenou	9.189	100,0	8.422	91,7	767	8,3
10	69. Diagonal Mar i el Front Marítim del Poblenou	3.480	100,0	3.270	94,0	210	6,0
10	70. el Besòs i el Maresme	7.158	100,0	6.898	96,4	260	3,6
10	71. Provençals del Poblenou	6.889	100,0	6.267	91,0	622	9,0
10	72. Sant Martí de Provençals	9.778	100,0	9.434	96,5	344	3,5
10	73. la Verneda i la Pau	10.610	100,0	10.221	96,3	389	3,7
	No consta	5.754	100,0	5.141	89,3	613	10,7

6. Tipus de propietari dels vehicles. 2009

4. Tipus de propietari de les motos per districtes. Absoluts i percentatges

<i>Districtes</i>	<i>TOTAL</i>	<i>%</i>	<i>Persona física</i>	<i>%</i>	<i>Persona jurídica</i>	<i>%</i>
BARCELONA	199.407	100,0	183.857	100,0	15.550	100,0
1. Ciutat Vella	10.804	5,4	7.504	4,1	3.300	21,2
2. Eixample	36.901	18,5	32.958	17,9	3.943	25,4
3. Sants-Montjuïc	17.579	8,8	16.450	8,9	1.129	7,3
4. Les Corts	14.529	7,3	13.378	7,3	1.151	7,4
5. Sarrià-Sant Gervasi	37.568	18,8	34.812	18,9	2.756	17,7
6. Gràcia	18.039	9,0	17.059	9,3	980	6,3
7. Horta-Guinardó	20.110	10,1	19.536	10,6	574	3,7
8. Nou Barris	11.586	5,8	11.286	6,1	300	1,9
9. Sant Andreu	12.324	6,2	11.882	6,5	442	2,8
10. Sant Martí	19.799	9,9	18.839	10,2	960	6,2
No consta	168	0,1	153	0,1	15	0,1

4. Tipus de propietari de les motos per districtes. Percentatges

<i>Districtes</i>	<i>TOTAL</i>	<i>Persona física</i>	<i>Persona jurídica</i>
BARCELONA	100,0	92,2	7,8
1. Ciutat Vella	100,0	69,5	30,5
2. Eixample	100,0	89,3	10,7
3. Sants-Montjuïc	100,0	93,6	6,4
4. Les Corts	100,0	92,1	7,9
5. Sarrià-Sant Gervasi	100,0	92,7	7,3
6. Gràcia	100,0	94,6	5,4
7. Horta-Guinardó	100,0	97,1	2,9
8. Nou Barris	100,0	97,4	2,6
9. Sant Andreu	100,0	96,4	3,6
10. Sant Martí	100,0	95,2	4,8
No consta	100,0	91,1	8,9

Font: Cens de Vehicles. Departament d'Estadística. Ajuntament de Barcelona.

6. Tipus de propietari dels vehicles. 2009

5. Tipus de propietari de les motos pels 73 barris

Dte	Barris	TOTAL	%	Persona física	%	Persona jurídica	%
BARCELONA		199.407	100,0	183.857	92,2	15.550	7,8
1	1. el Raval	2.721	100,0	2.543	93,5	178	6,5
1	2. el Barri Gòtic	4.091	100,0	1.447	35,4	2.644	64,6
1	3. la Barceloneta	1.593	100,0	1.281	80,4	312	19,6
1	4. Sant Pere, Santa Caterina i la Ribera	2.290	100,0	2.130	93,0	160	7,0
2	5. el Fort Pienc	3.727	100,0	3.483	93,5	244	6,5
2	6. la Sagrada Família	5.747	100,0	5.412	94,2	335	5,8
2	7. la Dreta de l'Eixample	8.106	100,0	6.476	79,9	1.630	20,1
2	8. l'Antiga Esquerra de l'Eixample	6.976	100,0	6.104	87,5	872	12,5
2	9. la Nova Esquerra de l'Eixample	7.944	100,0	7.372	92,8	572	7,2
2	10. Sant Antoni	4.384	100,0	4.095	93,4	289	6,6
3	11. el Poble Sec - Parc Montjuïc	3.750	100,0	3.490	93,1	260	6,9
3	12. la Marina del Prat Vermell - Zona Franca	318	100,0	151	47,5	167	52,5
3	13. la Marina de Port	2.512	100,0	2.444	97,3	68	2,7
3	14. la Font de la Guatlla	1.147	100,0	1.111	96,9	36	3,1
3	15. Hostafrancs	1.420	100,0	1.313	92,5	107	7,5
3	16. la Bordeta	1.717	100,0	1.651	96,2	66	3,8
3	17. Sants - Badal	2.260	100,0	2.146	95,0	114	5,0
3	18. Sants	4.303	100,0	4.031	93,7	272	6,3
4	19. les Corts	7.332	100,0	6.690	91,2	642	8,8
4	20. la Maternitat i Sant Ramon	3.774	100,0	3.432	90,9	342	9,1
4	21. Pedralbes	3.194	100,0	3.042	95,2	152	4,8
5	22. Vallvidrera, el Tibidabo i les Planes	680	100,0	653	96,0	27	4,0
5	23. Sarrià	5.556	100,0	5.281	95,1	275	4,9
5	24. les Tres Torres	4.642	100,0	4.411	95,0	231	5,0
5	25. Sant Gervasi - la Bonanova	6.506	100,0	6.146	94,5	360	5,5
5	26. Sant Gervasi - Galvany	13.644	100,0	12.191	89,4	1.453	10,6
5	27. el Putxet i el Farró	6.363	100,0	5.962	93,7	401	6,3
6	28. Vallcarca i els Penitents	2.601	100,0	2.512	96,6	89	3,4
6	29. el Coll	1.108	100,0	1.088	98,2	20	1,8
6	30. la Salut	2.291	100,0	2.224	97,1	67	2,9
6	31. la Vila de Gràcia	7.133	100,0	6.577	92,2	556	7,8
6	32. el Camp d'en Grassot i Gràcia Nova	4.868	100,0	4.622	94,9	246	5,1
7	33. el Baix Guinardó	3.301	100,0	3.172	96,1	129	3,9
7	34. Can Baró	1.327	100,0	1.292	97,4	35	2,6
7	35. el Guinardó	4.205	100,0	4.043	96,1	162	3,9
7	36. la Font d'en Fargues	1.638	100,0	1.592	97,2	46	2,8
7	37. el Carmel	3.520	100,0	3.471	98,6	49	1,4
7	38. la Teixonera	1.228	100,0	1.196	97,4	32	2,6
7	39. Sant Genís dels Agudells	723	100,0	712	98,5	11	1,5
7	40. Montbau	524	100,0	512	97,7	12	2,3
7	41. la Vall d'Hebron	506	100,0	493	97,4	13	2,6
7	42. la Clota	43	100,0	39	90,7	4	9,3
7	43. Horta	3.023	100,0	2.944	97,4	79	2,6
8	44. Vilapicina i la Torre Llobeta	2.280	100,0	2.171	95,2	109	4,8
8	45. Porta	1.695	100,0	1.654	97,6	41	2,4
8	46. el Turó de la Peira	1.002	100,0	971	96,9	31	3,1
8	47. Can Peguera	142	100,0	142	100,0	0	0,0
8	48. la Guineueta	1.229	100,0	1.213	98,7	16	1,3
8	49. Canyelles	484	100,0	477	98,6	7	1,4
8	50. les Roquetes	957	100,0	944	98,6	13	1,4
8	51. Verdun	753	100,0	745	98,9	8	1,1
8	52. la Prosperitat	1.815	100,0	1.759	96,9	56	3,1
8	53. la Trinitat Nova	395	100,0	394	99,7	1	0,3
8	54. Torre Baró	137	100,0	132	96,4	5	3,6
8	55. Ciutat Meridiana	420	100,0	413	98,3	7	1,7
8	56. Vallbona	88	100,0	87	98,9	1	1,1
9	57. la Trinitat Vella	547	100,0	531	97,1	16	2,9
9	58. Baró de Viver	115	100,0	112	97,4	3	2,6
9	59. el Bon Pastor	818	100,0	721	88,1	97	11,9
9	60. Sant Andreu	4.720	100,0	4.574	96,9	146	3,1
9	61. la Sagrera	2.445	100,0	2.395	98,0	50	2,0
9	62. el Congrés i els Indians	1.328	100,0	1.278	96,2	50	3,8
9	63. Navas	2.261	100,0	2.183	96,6	78	3,4
10	64. el Camp de l'Arpa del Clot	4.054	100,0	3.886	95,9	168	4,1
10	65. el Clot	2.387	100,0	2.310	96,8	77	3,2
10	66. el Parc i la Llacuna del Poblenou	1.629	100,0	1.467	90,1	162	9,9
10	67. la Vila Olímpica del Poblenou	1.069	100,0	927	86,7	142	13,3
10	68. el Poblenou	2.488	100,0	2.347	94,3	141	5,7
10	69. Diagonal Mar i el Front Marítim del Poblenou	1.050	100,0	1.014	96,6	36	3,4
10	70. el Besòs i el Maresme	1.081	100,0	1.053	97,4	28	2,6
10	71. Provençals del Poblenou	1.520	100,0	1.429	94,0	91	6,0
10	72. Sant Martí de Provençals	2.349	100,0	2.288	97,4	61	2,6
10	73. la Verneda i la Pau	1.979	100,0	1.933	97,7	46	2,3
	No consta	1.434	100,0	1.330	92,7	104	7,3

7. Nacionalitat del propietari del vehicle. 2009

7. Nacionalitat del propietari del vehicle. 2009

1. Tipologia dels vehicles segons nacionalitat dels propietaris. Absoluts i percentatges

Tipus vehicle	TOTAL	%	Espanyola	%	Estrangera	%
TOTAL	981.903	100,0	929.424	94,7	52.479	5,3
Turismes	599.534	100,0	570.500	95,2	29.034	4,8
Motos	199.407	100,0	189.088	94,8	10.319	5,2
Ciclomotors	90.934	100,0	82.282	90,5	8.652	9,5
Furgonetes	36.175	100,0	33.730	93,2	2.445	6,8
Camions	28.520	100,0	27.389	96,0	1.131	4,0
Altres vehicles	27.333	100,0	26.435	96,7	898	3,3

Font: Cens de Vehicles. Departament d'Estadística. Ajuntament de Barcelona.

Tipologia dels vehicles segons tipus de propietari. 2009
Departament d'Estadística. Ajuntament de Barcelona

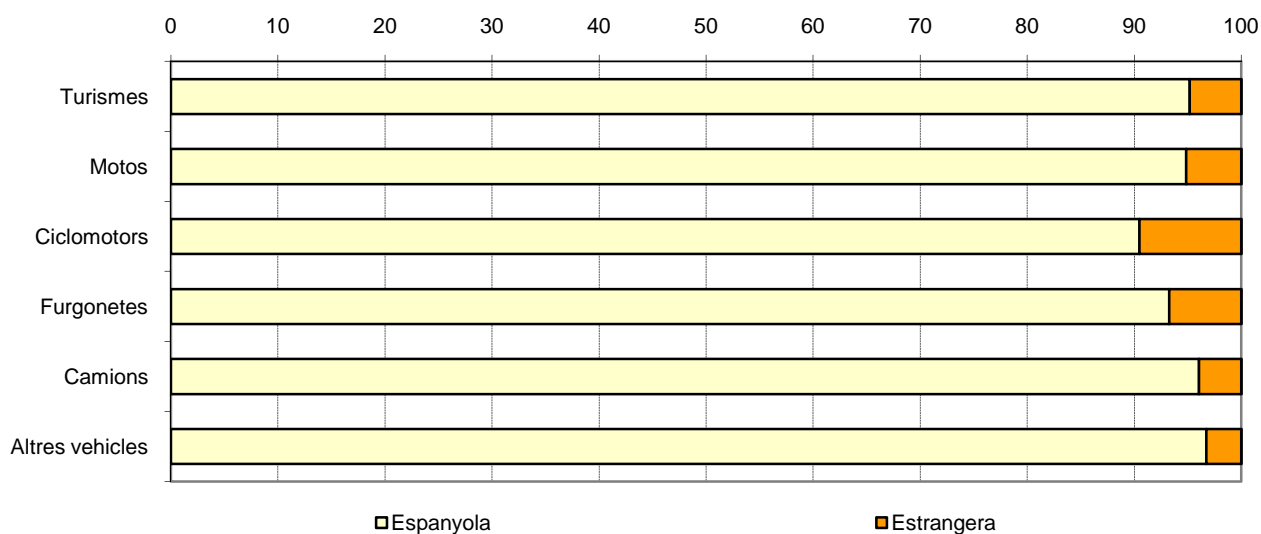

7.Nacionalitat del propietari del vehicle. 2009

2.Nacionalitat dels propietaris dels turismes per districtes. Absoluts i percentatges

<i>Districtes</i>	<i>TOTAL</i>	<i>%</i>	<i>Espanyola</i>	<i>%</i>	<i>Estrangera</i>	<i>%</i>
BARCELONA	599.534	100,0	570.500	100,0	29.034	100,0
1. Ciutat Vella	26.110	4,4	23.066	4,0	3.044	10,5
2. Eixample	102.209	17,0	97.558	17,1	4.651	16,0
3. Sants-Montjuïc	63.175	10,5	59.595	10,4	3.580	12,3
4. Les Corts	38.740	6,5	37.281	6,5	1.459	5,0
5. Sarrià-Sant Gervasi	72.731	12,1	69.806	12,2	2.925	10,1
6. Gràcia	43.171	7,2	41.280	7,2	1.891	6,5
7. Horta-Guinardó	63.133	10,5	60.548	10,6	2.585	8,9
8. Nou Barris	57.820	9,6	54.919	9,6	2.901	10,0
9. Sant Andreu	51.210	8,5	49.175	8,6	2.035	7,0
10. Sant Martí	80.409	13,4	76.455	13,4	3.954	13,6
No consta	826	0,1	817	0,1	9	0,0

2.Nacionalitat dels propietaris dels turismes per districtes. Percentatges

<i>Districtes</i>	<i>TOTAL</i>	<i>Nacionalitat espanyola</i>	<i>Nacionalitat estrangera</i>
BARCELONA	100,0	95,2	4,8
1. Ciutat Vella	100,0	88,3	11,7
2. Eixample	100,0	95,4	4,6
3. Sants-Montjuïc	100,0	94,3	5,7
4. Les Corts	100,0	96,2	3,8
5. Sarrià-Sant Gervasi	100,0	96,0	4,0
6. Gràcia	100,0	95,6	4,4
7. Horta-Guinardó	100,0	95,9	4,1
8. Nou Barris	100,0	95,0	5,0
9. Sant Andreu	100,0	96,0	4,0
10. Sant Martí	100,0	95,1	4,9
No consta	100,0	98,9	1,1

Font: Cens de Vehicles. Departament d'Estadística. Ajuntament de Barcelona.

7. Nacionalitat del propietari del vehicle. 2009

3. Nacionalitat dels propietaris dels turismes pels 73 barris

Dte.	Barris	TOTAL	%	Espanyola	%	Estrangera	%
BARCELONA		599.534	100,0	570.500	95,2	29.034	4,8
1	1. el Raval	8.254	100,0	6.984	84,6	1.270	15,4
1	2. el Barri Gòtic	7.337	100,0	6.859	93,5	478	6,5
1	3. la Barceloneta	4.283	100,0	3.801	88,7	482	11,3
1	4. Sant Pere, Santa Caterina i la Ribera	5.794	100,0	5.004	86,4	790	13,6
2	5. el Fort Pienc	11.420	100,0	10.806	94,6	614	5,4
2	6. la Sagrada Família	17.775	100,0	16.956	95,4	819	4,6
2	7. la Dreta de l'Eixample	21.207	100,0	20.347	95,9	860	4,1
2	8. l'Antiga Esquerra de l'Eixample	16.532	100,0	15.762	95,3	770	4,7
2	9. la Nova Esquerra de l'Eixample	22.825	100,0	21.824	95,6	1.001	4,4
2	10. Sant Antoni	12.410	100,0	11.824	95,3	586	4,7
3	11. el Poble Sec - Parc Montjuïc	11.124	100,0	10.077	90,6	1.047	9,4
3	12. la Marina del Prat Vermell - Zona Franca	2.881	100,0	2.852	99,0	29	1,0
3	13. la Marina de Port	11.067	100,0	10.522	95,1	545	4,9
3	14. la Font de la Guatlla	3.536	100,0	3.324	94,0	212	6,0
3	15. Hostafrancs	5.258	100,0	4.944	94,0	314	6,0
3	16. la Bordeta	6.748	100,0	6.464	95,8	284	4,2
3	17. Sants - Badal	8.181	100,0	7.767	94,9	414	5,1
3	18. Sants	13.560	100,0	12.830	94,6	730	5,4
4	19. les Corts	20.833	100,0	20.192	96,9	641	3,1
4	20. la Maternitat i Sant Ramon	10.641	100,0	10.243	96,3	398	3,7
4	21. Pedralbes	6.922	100,0	6.504	94,0	418	6,0
5	22. Vallvidrera, el Tibidabo i les Planes	1.777	100,0	1.637	92,1	140	7,9
5	23. Sarrià	10.772	100,0	10.229	95,0	543	5,0
5	24. les Tres Torres	8.652	100,0	8.301	95,9	351	4,1
5	25. Sant Gervasi - la Bonanova	12.042	100,0	11.638	96,6	404	3,4
5	26. Sant Gervasi - Galvany	26.727	100,0	25.802	96,5	925	3,5
5	27. el Putxet i el Farró	12.452	100,0	11.896	95,5	556	4,5
6	28. Vallcarca i els Penitents	6.060	100,0	5.775	95,3	285	4,7
6	29. el Coll	2.456	100,0	2.321	94,5	135	5,5
6	30. la Salut	5.556	100,0	5.356	96,4	200	3,6
6	31. la Vila de Gràcia	16.225	100,0	15.433	95,1	792	4,9
6	32. el Camp d'en Grassot i Gràcia Nova	12.757	100,0	12.280	96,3	477	3,7
7	33. el Baix Guinardó	9.365	100,0	8.921	95,3	444	4,7
7	34. Can Baró	3.294	100,0	3.160	95,9	134	4,1
7	35. el Guinardó	13.024	100,0	12.455	95,6	569	4,4
7	36. la Font d'en Fargues	4.366	100,0	4.278	98,0	88	2,0
7	37. el Carmel	11.361	100,0	10.822	95,3	539	4,7
7	38. la Teixonera	4.115	100,0	3.875	94,2	240	5,8
7	39. Sant Genís dels Agudells	3.026	100,0	2.905	96,0	121	4,0
7	40. Montbau	1.867	100,0	1.777	95,2	90	4,8
7	41. la Vall d'Hebron	2.191	100,0	2.105	96,1	86	3,9
7	42. la Clota	161	100,0	153	95,0	8	5,0
7	43. Horta	10.081	100,0	9.819	97,4	262	2,6
8	44. Vilapicina i la Torre Llobeta	8.977	100,0	8.601	95,8	376	4,2
8	45. Porta	8.212	100,0	7.906	96,3	306	3,7
8	46. el Turó de la Peira	4.163	100,0	3.858	92,7	305	7,3
8	47. Can Peguera	677	100,0	670	99,0	7	1,0
8	48. la Guineueta	5.915	100,0	5.751	97,2	164	2,8
8	49. Canyelles	2.964	100,0	2.930	98,9	34	1,1
8	50. les Roquetes	5.348	100,0	4.945	92,5	403	7,5
8	51. Verdun	3.876	100,0	3.650	94,2	226	5,8
8	52. la Prosperitat	9.542	100,0	9.094	95,3	448	4,7
8	53. la Trinitat Nova	2.399	100,0	2.219	92,5	180	7,5
8	54. Torre Baró	961	100,0	938	97,6	23	2,4
8	55. Ciutat Meridiana	3.333	100,0	2.935	88,1	398	11,9
8	56. Vallbona	484	100,0	460	95,0	24	5,0
9	57. la Trinitat Vella	3.048	100,0	2.673	87,7	375	12,3
9	58. Baró de Viver	630	100,0	612	97,1	18	2,9
9	59. el Bon Pastor	4.731	100,0	4.490	94,9	241	5,1
9	60. Sant Andreu	19.397	100,0	18.887	97,4	510	2,6
9	61. la Sagrera	10.382	100,0	10.003	96,3	379	3,7
9	62. el Congrés i els Indians	4.667	100,0	4.482	96,0	185	4,0
9	63. Navas	7.899	100,0	7.579	95,9	320	4,1
10	64. el Camp de l'Arpa del Clot	13.293	100,0	12.667	95,3	626	4,7
10	65. el Clot	9.100	100,0	8.677	95,4	423	4,6
10	66. el Parc i la Llacuna del Poblenou	6.340	100,0	6.048	95,4	292	4,6
10	67. la Vila Olímpica del Poblenou	3.423	100,0	3.155	92,2	268	7,8
10	68. el Poblenou	9.189	100,0	8.622	93,8	567	6,2
10	69. Diagonal Mar i el Front Marítim del Poblenou	3.480	100,0	3.218	92,5	262	7,5
10	70. el Besòs i el Maresme	7.158	100,0	6.632	92,7	526	7,3
10	71. Provençals del Poblenou	6.889	100,0	6.556	95,2	333	4,8
10	72. Sant Martí de Provençals	9.778	100,0	9.467	96,8	311	3,2
10	73. la Verneda i la Pau	10.610	100,0	10.273	96,8	337	3,2
	No consta	5.754	100,0	5.678	98,7	76	1,3

7.Nacionalitat del propietari del vehicle. 2009

4.Nacionalitat dels propietaris de les motos per districtes. Absoluts i percentatges

<i>Districtes</i>	<i>TOTAL</i>	<i>%</i>	<i>Espanyola</i>	<i>%</i>	<i>Estrangera</i>	<i>%</i>
BARCELONA	199.407	100,0	189.088	100,0	10.319	100,0
1. Ciutat Vella	10.804	5,4	9.572	5,1	1.232	11,9
2. Eixample	36.901	18,5	34.534	18,3	2.367	22,9
3. Sants-Montjuïc	17.579	8,8	16.525	8,7	1.054	10,2
4. Les Corts	14.529	7,3	14.029	7,4	500	4,8
5. Sarrià-Sant Gervasi	37.568	18,8	36.259	19,2	1.309	12,7
6. Gràcia	18.039	9,0	16.915	8,9	1.124	10,9
7. Horta-Guinardó	20.110	10,1	19.355	10,2	755	7,3
8. Nou Barris	11.586	5,8	11.156	5,9	430	4,2
9. Sant Andreu	12.324	6,2	11.906	6,3	418	4,1
10. Sant Martí	19.799	9,9	18.670	9,9	1.129	10,9
No consta	168	0,1	167	0,1	1	0,0

4.Nacionalitat dels propietaris de les motos per districtes. Percentatges

<i>Districtes</i>	<i>TOTAL</i>	<i>Nacionalitat espanyola</i>	<i>Nacionalitat estrangera</i>
BARCELONA	100,0	94,8	5,2
1. Ciutat Vella	100,0	88,6	11,4
2. Eixample	100,0	93,6	6,4
3. Sants-Montjuïc	100,0	94,0	6,0
4. Les Corts	100,0	96,6	3,4
5. Sarrià-Sant Gervasi	100,0	96,5	3,5
6. Gràcia	100,0	93,8	6,2
7. Horta-Guinardó	100,0	96,2	3,8
8. Nou Barris	100,0	96,3	3,7
9. Sant Andreu	100,0	96,6	3,4
10. Sant Martí	100,0	94,3	5,7
No consta	100,0	99,4	0,6

Font: Cens de Vehicles. Departament d'Estadística. Ajuntament de Barcelona.

7.Nacionalitat del propietari del vehicle. 2009

5.Nacionalitat dels propietaris de les motos pels 73 barris

<i>Dte</i>	<i>Barris</i>	<i>TOTAL</i>	<i>%</i>	<i>Espanyola</i>	<i>%</i>	<i>Estrangera</i>	<i>%</i>
BARCELONA		199.407	100,0	189.088	94,8	10.319	5,2
1	1. el Raval	2.721	100,0	2.289	84,1	432	6,5
1	2. el Barri Gòtic	4.091	100,0	3.859	94,3	232	64,6
1	3. la Barceloneta	1.593	100,0	1.397	87,7	196	19,6
1	4. Sant Pere, Santa Caterina i la Ribera	2.290	100,0	1.919	83,8	371	7,0
2	5. el Fort Pienc	3.727	100,0	3.455	92,7	272	6,5
2	6. la Sagrada Família	5.747	100,0	5.386	93,7	361	5,8
2	7. la Dreta de l'Eixample	8.106	100,0	7.652	94,4	454	20,1
2	8. l'Antiga Esquerra de l'Eixample	6.976	100,0	6.532	93,6	444	12,5
2	9. la Nova Esquerra de l'Eixample	7.944	100,0	7.420	93,4	524	7,2
2	10. Sant Antoni	4.384	100,0	4.072	92,9	312	6,6
3	11. el Poble Sec - Parc Montjuïc	3.750	100,0	3.424	91,3	326	6,9
3	12. la Marina del Prat Vermell - Zona Franca	318	100,0	313	98,4	5	52,5
3	13. la Marina de Port	2.512	100,0	2.390	95,1	122	2,7
3	14. la Font de la Guatlà	1.147	100,0	1.068	93,1	79	3,1
3	15. Hostafrancs	1.420	100,0	1.329	93,6	91	7,5
3	16. la Bordeta	1.717	100,0	1.649	96,0	68	3,8
3	17. Sants - Badal	2.260	100,0	2.144	94,9	116	5,0
3	18. Sants	4.303	100,0	4.056	94,3	247	6,3
4	19. les Corts	7.332	100,0	7.088	96,7	244	8,8
4	20. la Maternitat i Sant Ramon	3.774	100,0	3.650	96,7	124	9,1
4	21. Pedralbes	3.194	100,0	3.064	95,9	130	4,8
5	22. Vallvidrera, el Tibidabo i les Planes	680	100,0	638	93,8	42	4,0
5	23. Sarrià	5.556	100,0	5.353	96,3	203	4,9
5	24. les Tres Torres	4.642	100,0	4.505	97,0	137	5,0
5	25. Sant Gervasi - la Bonanova	6.506	100,0	6.299	96,8	207	5,5
5	26. Sant Gervasi - Galvany	13.644	100,0	13.192	96,7	452	10,6
5	27. el Putxet i el Farró	6.363	100,0	6.096	95,8	267	6,3
5	28. Vallcarca i els Penitents	2.601	100,0	2.480	95,3	121	3,4
6	29. el Coll	1.108	100,0	1.031	93,1	77	1,8
6	30. la Salut	2.291	100,0	2.187	95,5	104	2,9
6	31. la Vila de Gràcia	7.133	100,0	6.551	91,8	582	7,8
6	32. el Camp d'en Grassot i Gràcia Nova	4.868	100,0	4.628	95,1	240	5,1
7	33. el Baix Guinardó	3.301	100,0	3.151	95,5	150	3,9
7	34. Can Baró	1.327	100,0	1.272	95,9	55	2,6
7	35. el Guinardó	4.205	100,0	4.027	95,8	178	3,9
7	36. la Font d'en Fargues	1.638	100,0	1.604	97,9	34	2,8
7	37. el Carmel	3.520	100,0	3.386	96,2	134	1,4
7	38. la Teixonera	1.228	100,0	1.171	95,4	57	2,6
7	39. Sant Genís dels Agudells	723	100,0	696	96,3	27	1,5
7	40. Montbau	524	100,0	510	97,3	14	2,3
7	41. la Vall d'Hebron	506	100,0	487	96,2	19	2,6
7	42. la Clota	43	100,0	43	100,0	0	9,3
7	43. Horta	3.023	100,0	2.936	97,1	87	2,6
8	44. Vilapicina i la Torre Llobeta	2.280	100,0	2.196	96,3	84	4,8
8	45. Porta	1.695	100,0	1.628	96,0	67	2,4
8	46. el Turó de la Peira	1.002	100,0	948	94,6	54	3,1
8	47. Can Peguera	142	100,0	140	98,6	2	0,0
8	48. la Guineueta	1.229	100,0	1.198	97,5	31	1,3
8	49. Canyelles	484	100,0	478	98,8	6	1,4
8	50. les Roquetes	957	100,0	918	95,9	39	1,4
8	51. Verdun	753	100,0	716	95,1	37	1,1
8	52. la Prosperitat	1.815	100,0	1.753	96,6	62	3,1
8	53. la Trinitat Nova	395	100,0	382	96,7	13	0,3
8	54. Torre Baró	137	100,0	135	98,5	2	3,6
8	55. Ciutat Meridiana	420	100,0	395	94,0	25	1,7
8	56. Vallbona	88	100,0	84	95,5	4	1,1
9	57. la Trinitat Vella	547	100,0	513	93,8	34	2,9
9	58. Baró de Viver	115	100,0	104	90,4	11	2,6
9	59. el Bon Pastor	818	100,0	788	96,3	30	11,9
9	60. Sant Andreu	4.720	100,0	4.595	97,4	125	3,1
9	61. la Sagrera	2.445	100,0	2.373	97,1	72	2,0
9	62. el Congrés i els Indians	1.328	100,0	1.270	95,6	58	3,8
9	63. Navas	2.261	100,0	2.175	96,2	86	3,4
10	64. el Camp de l'Arpa del Clot	4.054	100,0	3.817	94,2	237	4,1
10	65. el Clot	2.387	100,0	2.262	94,8	125	3,2
10	66. el Parc i la Llacuna del Poblenou	1.629	100,0	1.528	93,8	101	9,9
10	67. la Vila Olímpica del Poblenou	1.069	100,0	956	89,4	113	13,3
10	68. el Poblenou	2.488	100,0	2.319	93,2	169	5,7
10	69. Diagonal Mar i el Front Marítim del Poblenou	1.050	100,0	937	89,2	113	3,4
10	70. el Besòs i el Maresme	1.081	100,0	1.011	93,5	70	2,6
10	71. Provençals del Poblenou	1.520	100,0	1.433	94,3	87	6,0
10	72. Sant Martí de Provençals	2.349	100,0	2.292	97,6	57	2,6
10	73. la Verneda i la Pau	1.979	100,0	1.924	97,2	55	2,3
	No consta	1.434	100,0	1.421	99,1	13	7,3

8. Matriculacions a la ciutat de Barcelona

8. Matriculacions a la ciutat de Barcelona

1. Turismes per mesos. 1999-2009

Mes	1999	2000	2001	2002	2003	2004	2005	2006	2007	2008	2009
TOTAL	53.091	49.072	47.966	39.631	41.347	44.645	44.632	38.746	36.887	25.071	22.142
Gener	2.943	3.413	3.137	2.738	2.751	3.048	2.873	2.636	2.663	2.090	1.300
Febrer	4.168	4.066	3.662	2.850	2.681	3.239	3.260	2.934	2.684	2.402	1.384
Març	5.503	4.928	4.881	3.489	3.286	4.074	3.772	3.763	3.217	2.137	1.669
Abril	4.067	4.023	4.237	3.207	3.347	3.501	3.891	2.945	2.657	2.646	1.462
Maig	4.591	4.710	4.220	3.743	3.598	3.873	3.970	3.574	3.379	2.361	1.612
Juny	5.802	4.966	5.395	3.630	3.573	4.198	4.263	4.125	3.545	2.024	2.088
Juliol	6.779	5.617	5.673	5.018	5.443	5.377	5.362	4.254	4.343	3.053	3.009
Agost	2.343	2.323	2.739	2.223	2.240	2.373	2.450	2.098	2.218	1.328	1.184
Setembre	3.221	3.365	2.016	2.249	2.513	3.080	3.364	2.654	2.187	1.524	1.531
Octubre	4.456	3.924	4.711	3.723	4.001	3.766	3.478	3.164	3.283	1.888	2.531
Novembre	4.482	3.929	3.419	3.035	3.748	4.075	3.722	3.350	3.182	1.677	2.151
Desembre	4.736	3.808	3.876	3.726	4.166	4.041	4.227	3.249	3.529	1.941	2.221

Font: Cens de Vehicles. Departament d'Estadística. Ajuntament de Barcelona.

Nombre de turismes matriculats. 1999-2009
 Departament d'Estadística. Ajuntament de Barcelona

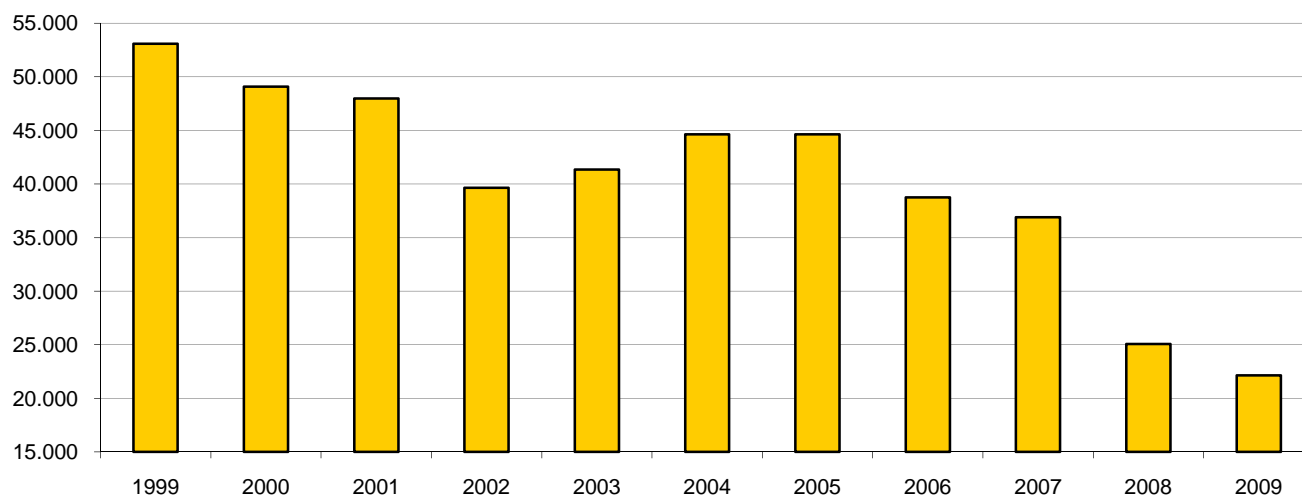

8. Matriculacions a la ciutat de Barcelona

2. Variació interanual per mesos dels turismes. 1999-2009

Mes	% Variació interanual									
	2000/99	2001/00	2002/01	2003/02	2004/03	2005/04	2006/05	2007/06	2008/07	2009/08
TOTAL	-7,6	-2,3	-17,4	4,3	8,0	0,0	-13,2	-4,8	-32,0	-11,7
Gener	16,0	-8,1	-12,7	0,5	10,8	-5,7	-8,2	1,0	-21,5	-37,8
Febrer	-2,4	-9,9	-22,2	-5,9	20,8	0,6	-10,0	-8,5	-10,5	-42,4
Març	-10,4	-1,0	-28,5	-5,8	24,0	-7,4	-0,2	-14,5	-33,6	-21,9
Abril	-1,1	5,3	-24,3	4,4	4,6	11,1	-24,3	-9,8	-0,4	-44,7
Maig	2,6	-10,4	-11,3	-3,9	7,6	2,5	-10,0	-5,5	-30,1	-31,7
Juny	-14,4	8,6	-32,7	-1,6	17,5	1,5	-3,2	-14,1	-42,9	3,2
Juliol	-17,1	1,0	-11,5	8,5	-1,2	-0,3	-20,7	2,1	-29,7	-1,4
Agost	-0,9	17,9	-18,8	0,8	5,9	3,2	-14,4	5,7	-40,1	-10,8
Setembre	4,5	-40,1	11,6	11,7	22,6	9,2	-21,1	-17,6	-30,3	0,5
Octubre	-11,9	20,1	-21,0	7,5	-5,9	-7,6	-9,0	3,8	-42,5	34,1
Novembre	-12,3	-13,0	-11,2	23,5	8,7	-8,7	-10,0	-5,0	-47,3	28,3
Desembre	-19,6	1,8	-3,9	11,8	-3,0	4,6	-23,1	8,6	-45,0	14,4

Font: Cens de Vehicles. Departament d'Estadística. Ajuntament de Barcelona.

Nombre de turismes matriculats per mesos. 1999-2009
 Departament d'Estadística. Ajuntament de Barcelona

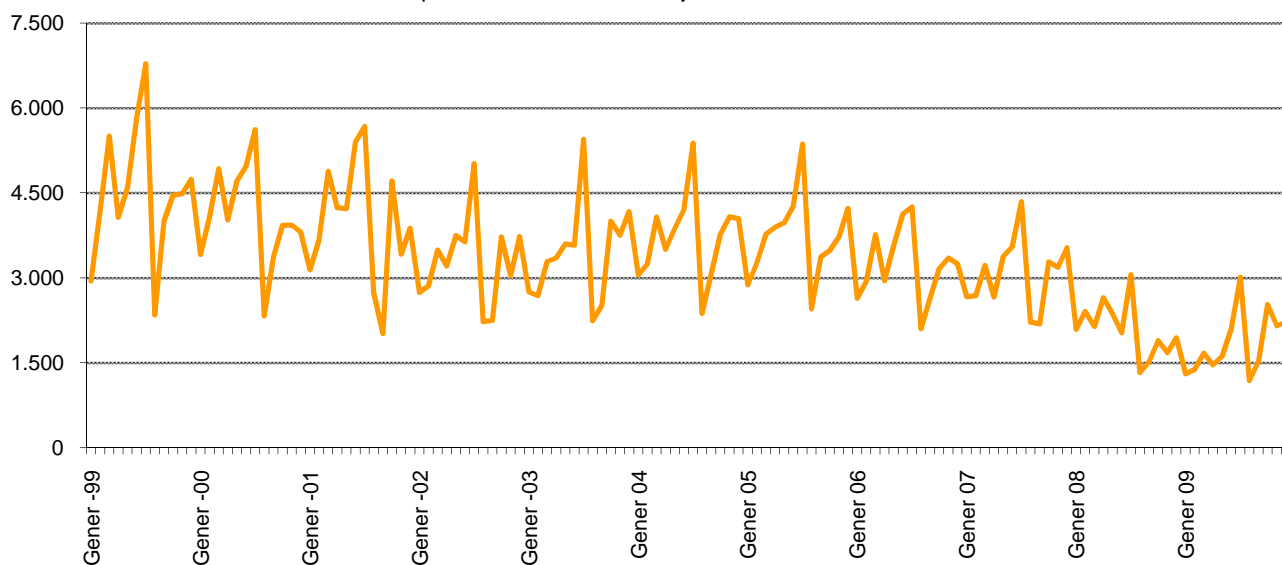

8. Matriculacions a la ciutat de Barcelona

3. Turismes per districtes. 1999-2009

<i>Districtes</i>	1999	2000	2001	2002	2003	2004	2005	2006	2007	2008	2009
BARCELONA	53.091	49.072	47.966	39.631	41.347	44.645	44.632	38.746	36.887	25.071	22.142
1. Ciutat Vella	1.288	1.347	1.582	1.378	1.678	1.386	1.402	1.586	1.480	1.178	570
2. Eixample	11.114	9.714	8.651	7.031	6.919	7.417	7.487	6.960	6.610	4.433	3.803
3. Sants-Montjuïc	6.238	5.805	7.292	6.366	7.317	8.896	9.089	5.522	5.223	3.560	2.901
4. Les Corts	4.588	4.085	3.379	2.799	2.613	2.864	2.765	2.717	2.656	1.653	1.539
5. Sarrià-Sant Gervasi	6.631	5.960	5.648	4.816	4.780	5.014	5.146	4.764	4.608	3.233	2.743
6. Gràcia	3.629	3.656	3.379	2.355	2.439	2.682	2.518	2.404	2.175	1.522	1.507
7. Horta-Guinardó	4.824	4.661	4.498	3.549	3.739	3.982	3.844	3.474	3.338	2.372	2.352
8. Nou Barris	4.491	4.116	4.104	3.177	3.352	3.594	3.523	3.169	2.953	1.953	1.783
9. Sant Andreu	4.005	3.887	3.664	3.050	3.317	3.504	3.393	3.117	2.996	1.925	2.012
10. Sant Martí	6.279	5.812	5.766	5.109	5.193	5.284	5.465	5.032	4.848	3.242	2.932
No consta	4	29	3	1	0	22	0	1	0	0	0

Font: Cens de Vehicles. Departament d'Estadística. Ajuntament de Barcelona.

Nombre de turismes matriculats per districtes. 2005-2009
 Departament d'Estadística. Ajuntament de Barcelona

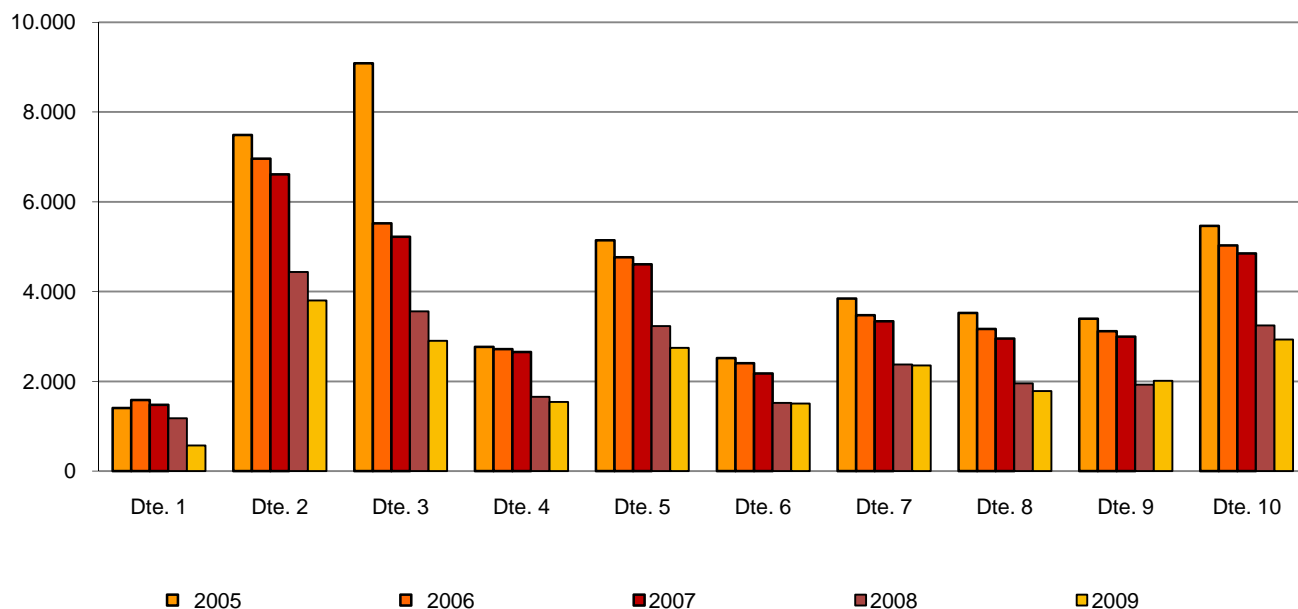

8. Matriculacions a la ciutat de Barcelona

4. Variació interanual per districtes dels turismes. 1999-2009

Districtes	% Variació interanual									
	2000/99	2001/00	2002/01	2003/02	2004/03	2005/04	2006/05	2007/06	2008/07	2009/08
BARCELONA	-7,6	-2,3	-17,4	4,3	8,0	0,0	-13,2	-4,8	-32,0	-11,7
1. Ciutat Vella	4,6	17,4	-12,9	21,8	-17,4	1,2	13,1	-6,7	-20,4	-51,6
2. Eixample	-12,6	-10,9	-18,7	-1,6	7,2	0,9	-7,0	-5,0	-32,9	-14,2
3. Sants-Montjuïc	-6,9	25,6	-12,7	14,9	21,6	2,2	-39,2	-5,4	-31,8	-18,5
4. Les Corts	-11,0	-17,3	-17,2	-6,6	9,6	-3,5	-1,7	-2,2	-37,8	-6,9
5. Sarrià-Sant Gervasi	-10,1	-5,2	-14,7	-0,7	4,9	2,6	-7,4	-3,3	-29,8	-15,2
6. Gràcia	0,7	-7,6	-30,3	3,6	10,0	-6,1	-4,5	-9,5	-30,0	-1,0
7. Horta-Guinardó	-3,4	-3,5	-21,1	5,4	6,5	-3,5	-9,6	-3,9	-28,9	-0,8
8. Nou Barris	-8,4	-0,3	-22,6	5,5	7,2	-2,0	-10,0	-6,8	-33,9	-8,7
9. Sant Andreu	-2,9	-5,7	-16,8	8,8	5,6	-3,2	-8,1	-3,9	-35,7	4,5
10. Sant Martí	-7,4	-0,8	-11,4	1,6	1,8	3,4	-7,9	-3,7	-33,1	-9,6

Font: Cens de Vehicles. Departament d'Estadística. Ajuntament de Barcelona.

8. Matriculacions a la ciutat de Barcelona

5. Motos per mesos. 1999-2009

Mes	1999	2000	2001	2002	2003	2004	2005	2006	2007	2008	2009
TOTAL	8.686	8.640	7.826	7.129	8.279	11.122	17.101	18.779	18.411	15.032	12.086
Gener	593	566	522	520	583	627	957	1.201	1.638	1.370	695
Febrer	630	936	648	487	554	643	873	1.383	1.398	1.238	898
Març	790	828	710	616	675	770	1.251	1.682	1.653	1.115	875
Abril	696	558	610	589	581	725	1.635	1.260	1.249	1.439	758
Maig	763	718	620	649	751	794	1.516	1.741	1.786	1.356	897
Juny	889	790	885	652	727	1.114	1.712	1.922	1.861	1.239	1.111
Juliol	1.038	851	928	769	1.085	1.167	1.924	1.927	2.091	1.805	1.375
Agost	358	415	474	346	339	377	916	952	940	654	565
Setembre	806	729	438	566	660	889	1.835	1.589	1.468	1.340	1.193
Octubre	818	874	996	793	933	1.446	1.736	2.079	1.812	1.417	1.391
Novembre	689	696	542	693	717	1.405	1.566	1.771	1.455	869	1.162
Desembre	616	679	453	449	674	1.165	1.180	1.272	1.060	1.190	1.166

Font: Cens de Vehicles. Departament d'Estadística. Ajuntament de Barcelona.

Motos matriculades. 1999-2009
 Departament d'Estadística. Ajuntament de Barcelona

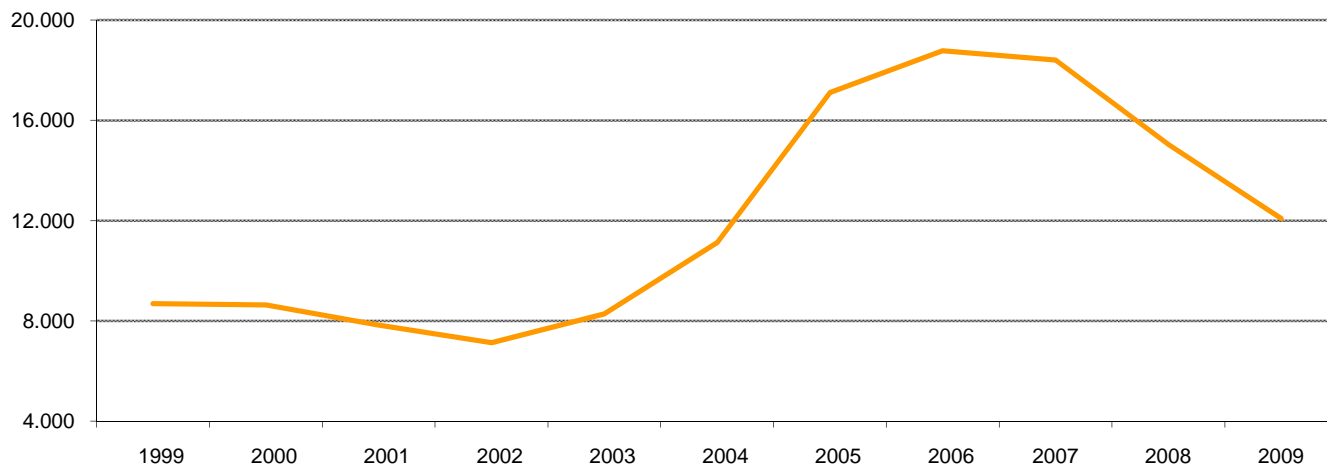

8. Matriculacions a la ciutat de Barcelona

6. Variació interanual per mesos de les motos. 1999-2009

% Variació interanual

Mes	2000/99	2001/00	2002/01	2003/02	2004/03	2005/04	2006/05	2007/06	2008/07	2009/08
TOTAL	-0,5	-9,4	-8,9	16,1	34,3	53,8	9,8	-2,0	-18,4	-19,6
Gener	-4,6	-7,8	-0,4	12,1	7,5	52,6	25,5	36,4	-16,4	-49,3
Febrer	48,6	-30,8	-24,8	13,8	16,1	35,8	58,4	1,1	-11,4	-27,5
Març	4,8	-14,3	-13,2	9,6	14,1	62,5	34,5	-1,7	-32,5	-21,5
Abril	-19,8	9,3	-3,4	-1,4	24,8	125,5	-22,9	-0,9	15,2	-47,3
Maig	-5,9	-13,6	4,7	15,7	5,7	90,9	14,8	2,6	-24,1	-33,8
Juny	-11,1	12,0	-26,3	11,5	53,2	53,7	12,3	-3,2	-33,4	-10,3
Juliol	-18,0	9,0	-17,1	41,1	7,6	64,9	0,2	8,5	-13,7	-23,8
Agost	15,9	14,2	-27,0	-2,0	11,2	143,0	3,9	-1,3	-30,4	-13,6
Setembre	-9,6	-39,9	29,2	16,6	34,7	106,4	-13,4	-7,6	-8,7	-11,0
Octubre	6,8	14,0	-20,4	17,7	55,0	20,1	19,8	-12,8	-21,8	-1,8
Novembre	1,0	-22,1	27,9	3,5	96,0	11,5	13,1	-17,8	-40,3	33,7
Desembre	10,2	-33,3	-0,9	50,1	72,8	1,3	7,8	-16,7	12,3	-2,0

Font: Cens de Vehicles. Departament d'Estadística. Ajuntament de Barcelona.

Motos matriculades per mesos. 1999-2009
 Departament d'Estadística. Ajuntament de Barcelona

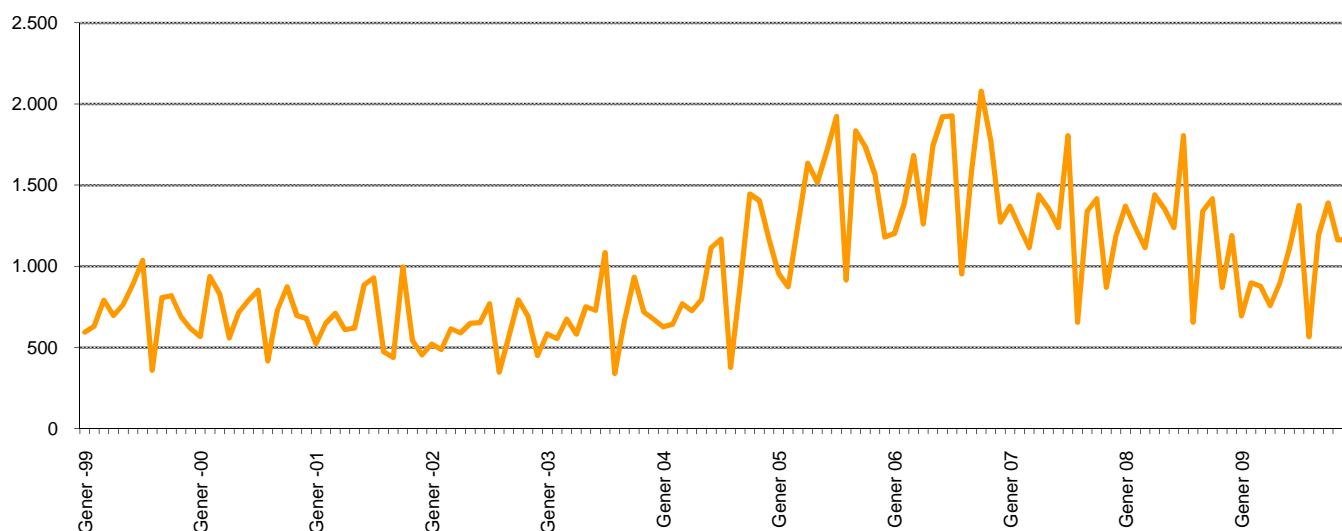

8. Matriculacions a la ciutat de Barcelona

7. Motos per districtes. 1999-2009

<i>Districtes</i>	1999	2000	2001	2002	2003	2004	2005	2006	2007	2008	2009
BARCELONA	8.686	8.640	7.826	7.129	8.279	11.122	17.101	18.779	18.411	15.032	12.086
1. Ciutat Vella	444	708	438	397	502	480	852	873	1.095	828	718
2. Eixample	1.678	1.683	1.536	1.380	1.576	2.114	3.156	3.535	3.312	2.745	2.193
3. Sants-Montjuïc	765	662	643	572	695	958	1.679	1.783	1.777	1.401	1.198
4. Les Corts	706	736	660	619	618	811	1.227	1.351	1.219	1.022	810
5. Sarrilà-Sant Gervasi	1.708	1.741	1.705	1.529	1.740	2.131	2.740	2.811	3.014	2.463	1.773
6. Gràcia	791	742	698	596	741	998	1.456	1.664	1.562	1.313	1.137
7. Horta-Guinardó	873	834	737	684	830	1.135	1.770	1.979	1.864	1.498	1.259
8. Nou Barris	498	445	386	330	388	660	1.140	1.239	1.170	1.047	722
9. Sant Andreu	480	407	373	383	467	692	1.213	1.367	1.298	1.022	845
10. Sant Martí	743	680	649	639	722	1.142	1.868	2.177	2.100	1.693	1.431
No consta	0	2	1	0	0	1	0	0	0	0	0

Font: Cens de Vehicles. Departament d'Estadística. Ajuntament de Barcelona.

Motos matriculades per districtes. 2005-2009
 Departament d'Estadística. Ajuntament de Barcelona

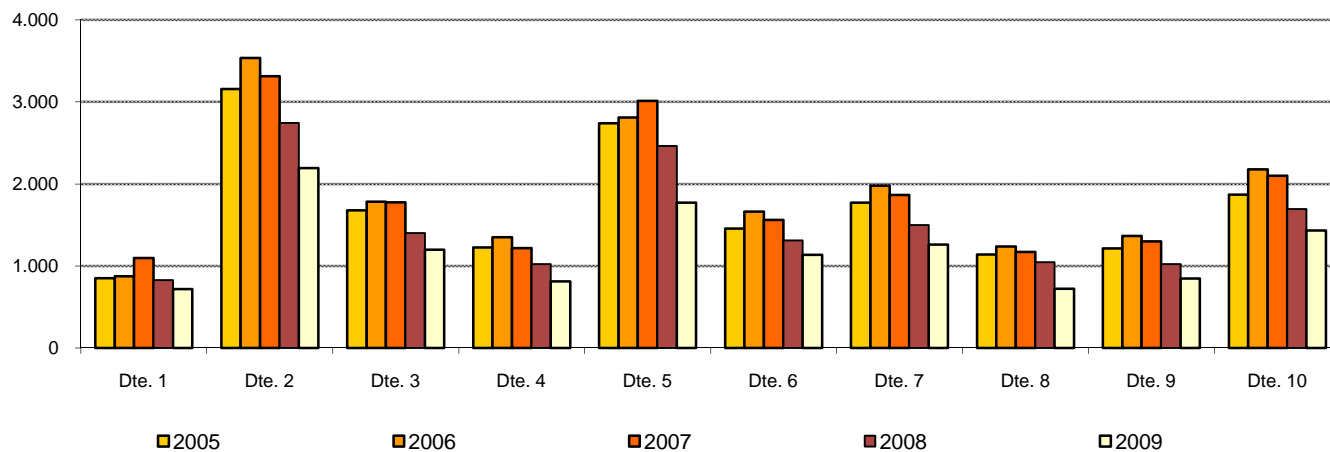

8. Matriculacions a la ciutat de Barcelona

8. Variació interanual per districtes de les motos. 1999-2009

Districtes	% Variació interanual									
	2000/99	2001/00	2002/01	2003/02	2004/03	2005/04	2006/05	2007/06	2008/07	2008/09
BARCELONA	-0,5	-9,4	-8,9	16,1	34,3	53,8	9,8	-2,0	-18,4	-19,6
1. Ciutat Vella	59,5	-38,1	-9,4	26,4	-4,4	77,5	2,5	25,4	-24,4	-13,3
2. Eixample	0,3	-8,7	-10,2	14,2	34,1	49,3	12,0	-6,3	-17,1	-20,1
3. Sants-Montjuïc	-13,5	-2,9	-11,0	21,5	37,8	75,3	6,2	-0,3	-21,2	-14,5
4. Les Corts	4,2	-10,3	-6,2	-0,2	31,2	51,3	10,1	-9,8	-16,2	-20,7
5. Sarrià-Sant Gervasi	1,9	-2,1	-10,3	13,8	22,5	28,6	2,6	7,2	-18,3	-28,0
6. Gràcia	-6,2	-5,9	-14,6	24,3	34,7	45,9	14,3	-6,1	-15,9	-13,4
7. Horta-Guinardó	-4,5	-11,6	-7,2	21,3	36,7	55,9	11,8	-5,8	-19,6	-16,0
8. Nou Barris	-10,6	-13,3	-14,5	17,6	70,1	72,7	8,7	-5,6	-10,5	-31,0
9. Sant Andreu	-15,2	-8,4	2,7	21,9	48,2	75,3	12,7	-5,0	-21,3	-17,3
10. Sant Martí	-8,5	-4,6	-1,5	13,0	58,2	63,6	16,5	-3,5	-19,4	-15,5

Font: Cens de Vehicles. Departament d'Estadística. Ajuntament de Barcelona.

8. Matriculacions a la ciutat de Barcelona

9. Ciclomotors per mesos. 2005-2009

Mes	2005	2006	2007	2008	2009	% variació			
						2006-2005	2007-2006	2008-2007	2009-2008
TOTAL	4.579	5.232	5.016	3.626	1.947	14,3	-4,1	-27,7	-46,3
Gener	282	332	413	352	134	17,7	24,4	-14,8	-61,9
Febrer	246	319	365	299	138	29,7	14,4	-18,1	-53,8
Març	276	419	405	300	154	51,8	-3,3	-25,9	-48,7
Abril	306	326	320	306	137	6,5	-1,8	-4,4	-55,2
Maig	346	417	402	306	137	20,5	-3,6	-23,9	-55,2
Juny	457	425	452	295	161	-7,0	6,4	-34,7	-45,4
Juliol	617	594	617	473	273	-3,7	3,9	-23,3	-42,3
Agost	268	323	356	221	119	20,5	10,2	-37,9	-46,2
Setembre	486	560	445	376	207	15,2	-20,5	-15,5	-44,9
Octubre	478	637	486	349	177	33,3	-23,7	-28,2	-49,3
Novembre	459	476	442	170	144	3,7	-7,1	-61,5	-15,3
Desembre	358	404	313	179	166	12,8	-22,5	-42,8	-7,3

Font: Cens de Vehicles. Departament d'Estadística. Ajuntament de Barcelona.

Ciclomotors matriculats per mesos. 2005-2009
 Departament d'Estadística. Ajuntament de Barcelona

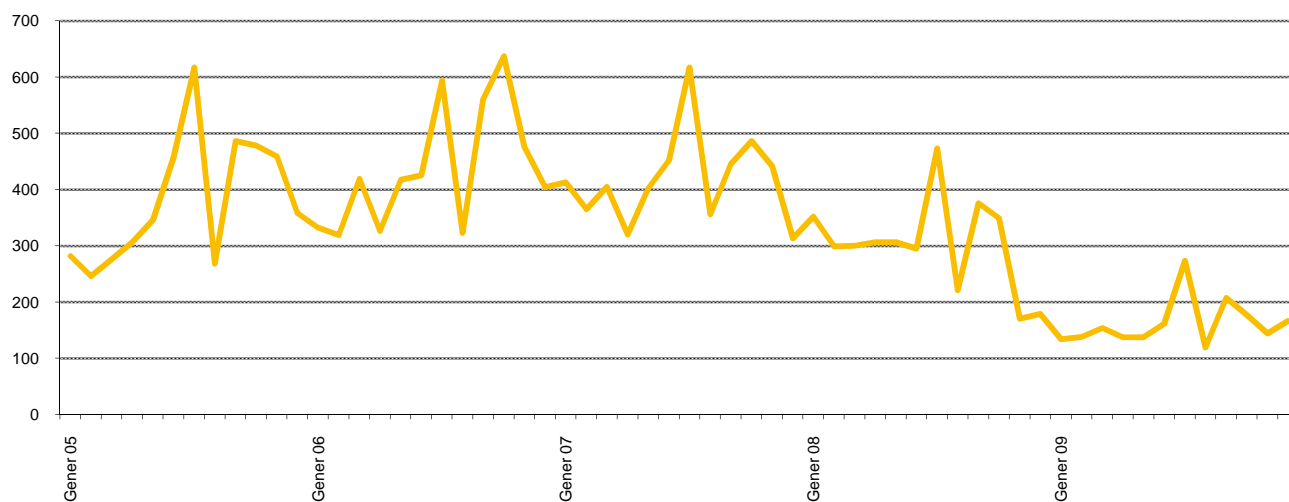

8. Matriculacions a la ciutat de Barcelona

10. Ciclomotors per districtes. 2005-2009

Districtes	2005	2006	2007	2008	2009	% variació			
						2006-2005	2007-2006	2008-2007	2009-2008
BARCELONA	4.579	5.232	5.016	3.626	1.947	14,3	-4,1	-27,7	-46,3
1. Ciutat Vella	353	386	345	268	143	9,3	-10,6	-22,3	-46,6
2. Eixample	828	902	768	569	350	8,9	-14,9	-25,9	-38,5
3. Sants-Montjuïc	580	656	628	448	237	13,1	-4,3	-28,7	-47,1
4. Les Corts	244	264	246	182	114	8,2	-6,8	-26,0	-37,4
5. Sarrià-Sant Gervasi	446	410	411	321	195	-8,1	0,2	-21,9	-39,3
6. Gràcia	330	397	403	299	157	20,3	1,5	-25,8	-47,5
7. Horta-Guinardó	480	587	559	409	251	22,3	-4,8	-26,8	-38,6
8. Nou Barris	390	514	536	344	127	31,8	4,3	-35,8	-63,1
9. Sant Andreu	336	421	433	331	148	25,3	2,9	-23,6	-55,3
10. Sant Martí	592	695	687	455	225	17,4	-1,2	-33,8	-50,5

Font: Cens de Vehicles. Departament d'Estadística. Ajuntament de Barcelona.

Ciclomotors matriculats per districtes. 2005-2009
 Departament d'Estadística. Ajuntament de Barcelona.

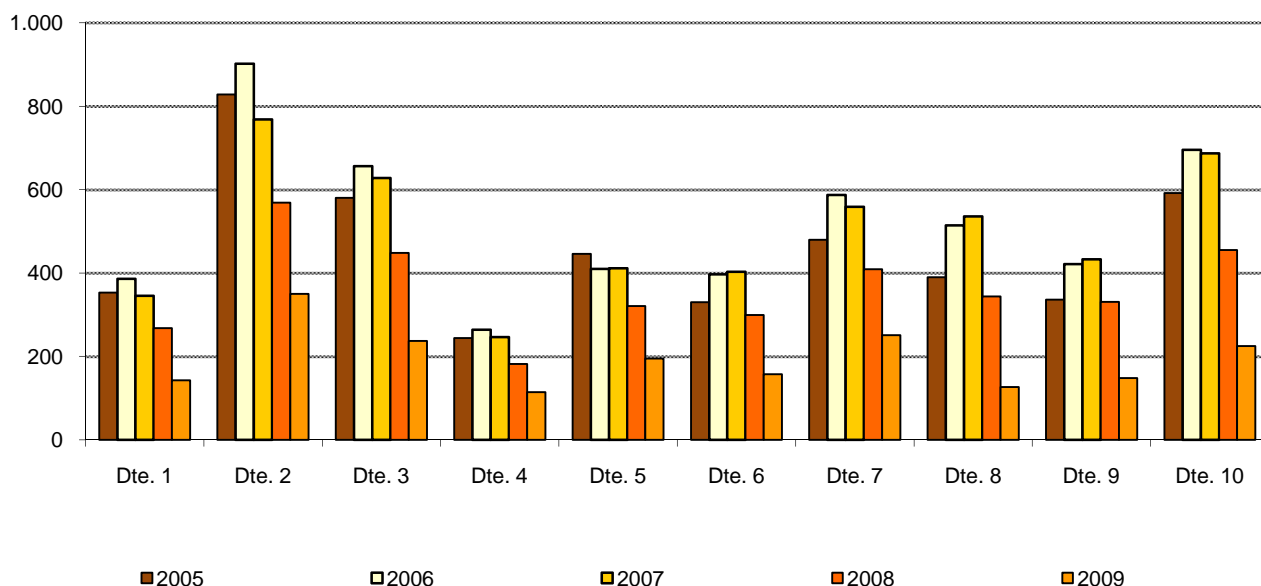

Matriculacions turismes per Barris

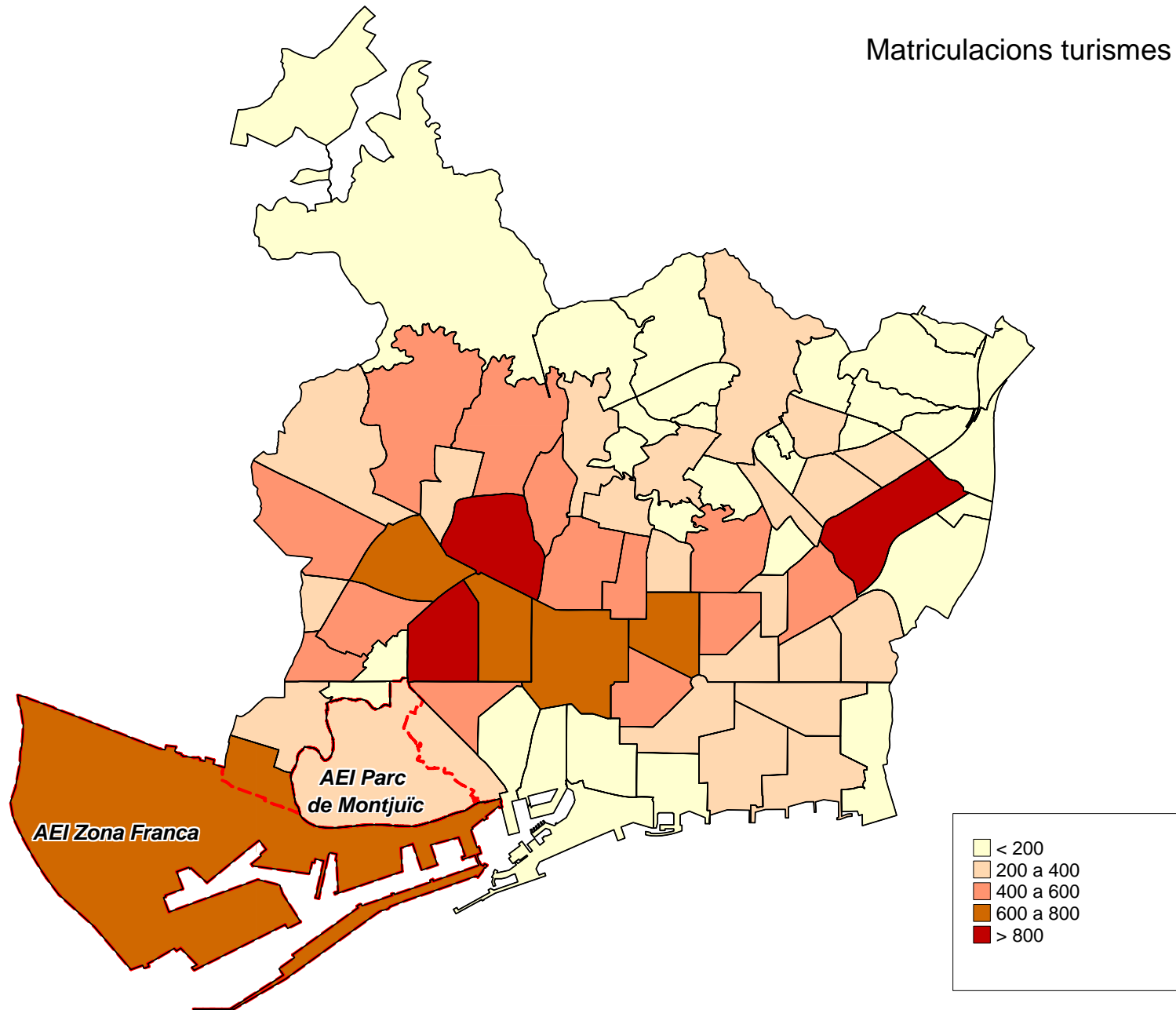

Matriculacions motos per Barris

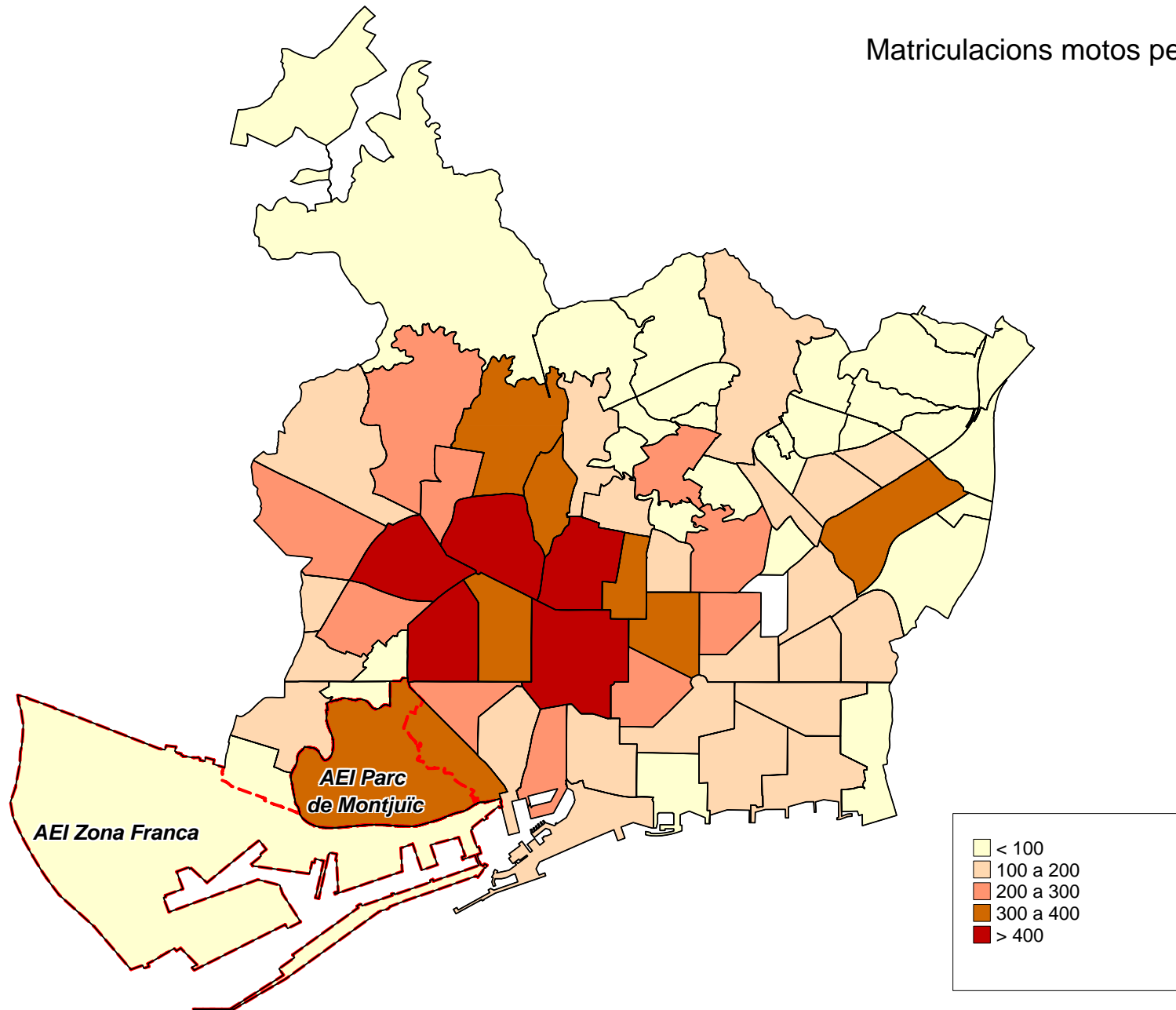

Matriculacions ciclomotors per Barris

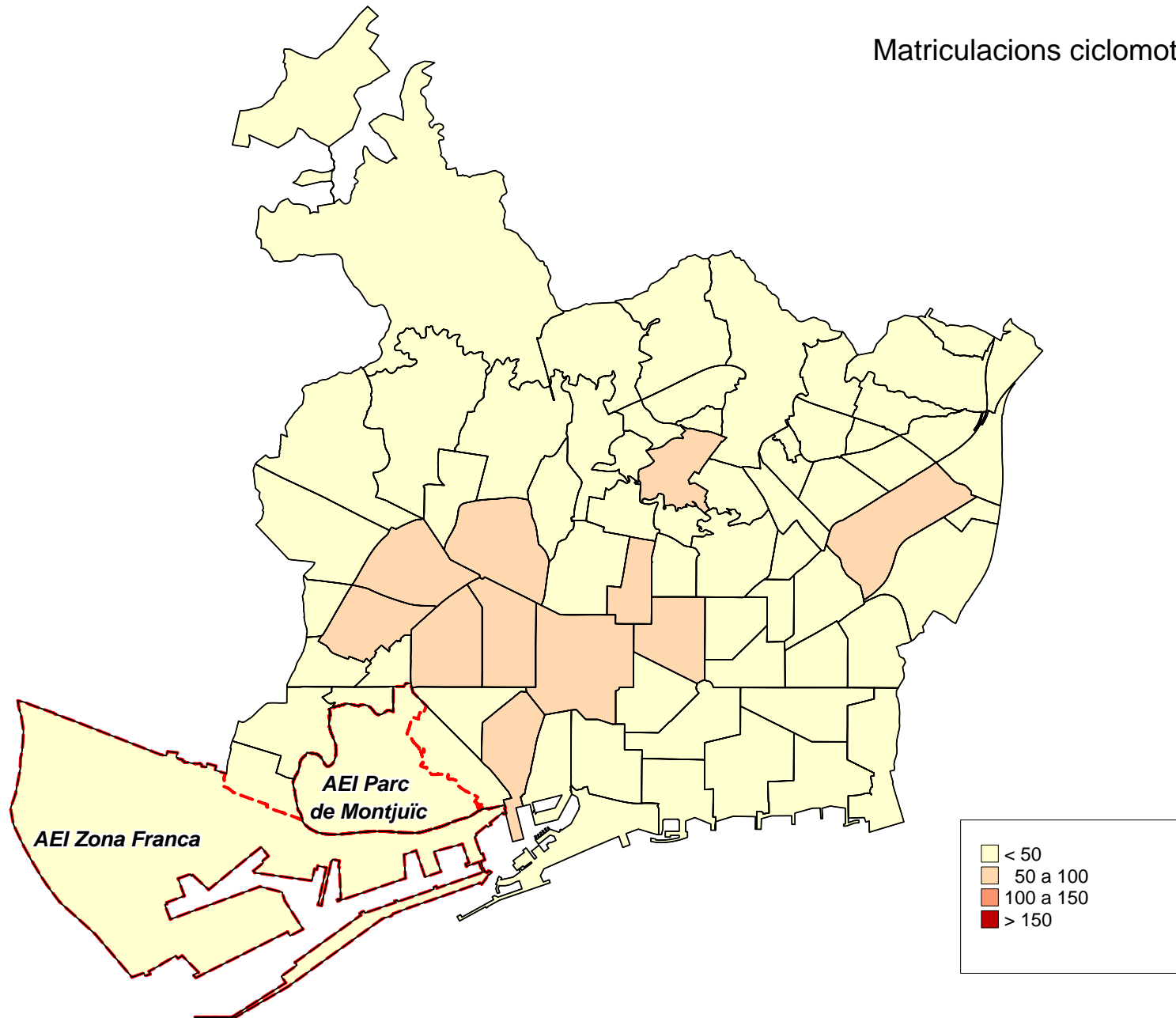

9. Principals marques. 2009

9.Principals marques del parc de vehicles. 2009

1.Rànquing de marques de turismes (> 1000 turismes)

Marca > 1000 turismes	Nombre	%
TOTAL	599.534	100,0
Seat	85.223	14,2
Renault	63.168	10,5
Volkswagen	48.738	8,1
Citroen	43.716	7,3
Opel	42.263	7,0
Peugeot	38.715	6,5
Ford	35.848	6,0
Audi	25.687	4,3
Mercedes	24.832	4,1
Bmw	24.205	4,0
Nissan	21.516	3,6
Toyota	15.145	2,5
Honda	11.734	2,0
Fiat	11.649	1,9
Hyundai	9.132	1,5
Volvo	9.117	1,5
Mazda	5.974	1,0
Skoda	5.630	0,9
Suzuki	5.446	0,9
Alfa romeo	4.238	0,7
Mitsubishi	3.935	0,7
Saab	3.879	0,6
Daewoo	3.756	0,6
Rover	3.613	0,6
Chrysler	3.416	0,6
Kia	3.402	0,6
Chevrolet	2.464	0,4
Jeep	2.441	0,4
Porsche	2.294	0,4
Land rover	2.245	0,4
Simca	2.042	0,3
Lancia	1.871	0,3
Jaguar	1.674	0,3
Morris	1.638	0,3
Subaru	1.401	0,2
Talbot	1.180	0,2
Resta de marques	26.307	4,4

Font: Cens de Vehicles. Departament d'Estadística. Ajuntament de Barcelona.

Principals marques de turismes del parc de Barcelona. 2009
 Departament d'Estadística. Ajuntament de Barcelona

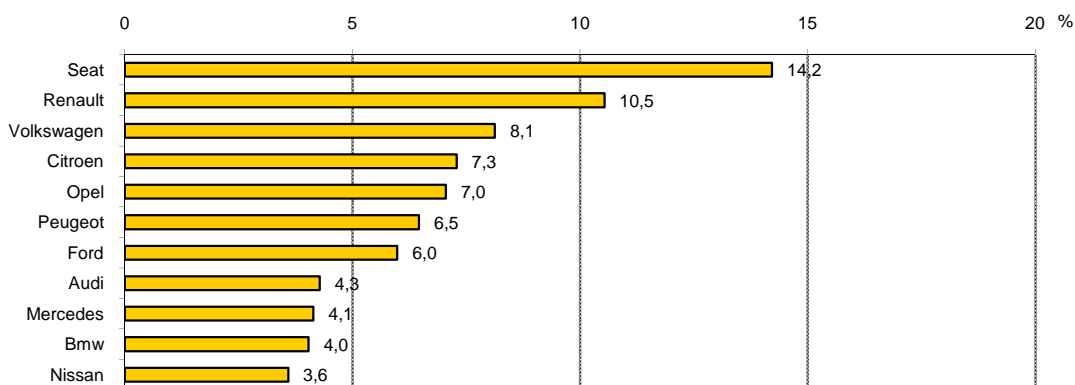

9.Principals marques del parc de vehicles. 2009

2.Rànquing de marques de motos (> 1000 motos)

<i>Marca > 1000 motos</i>	<i>Nombre</i>	<i>%</i>
TOTAL	199.407	100,0
Honda	76.081	38,2
Yamaha	22.309	11,2
Piaggio	16.604	8,3
Suzuki	14.746	7,4
Vespa	12.681	6,4
Montesa	6.826	3,4
Bmw	6.727	3,4
Aprilia	4.104	2,1
Kawasaki	3.575	1,8
Bultaco	3.466	1,7
Ducati	1.924	1,0
Daelim	1.904	1,0
Peugeot	1.774	0,9
Derbi	1.399	0,7
Ossa	1.239	0,6
Resta de marques	24.048	12,1

Font: Cens de Vehicles. Departament d'Estadística. Ajuntament de Barcelona.

Principals marques de motos del parc de Barcelona. 2009
 Departament d'Estadística. Ajuntament de Barcelona

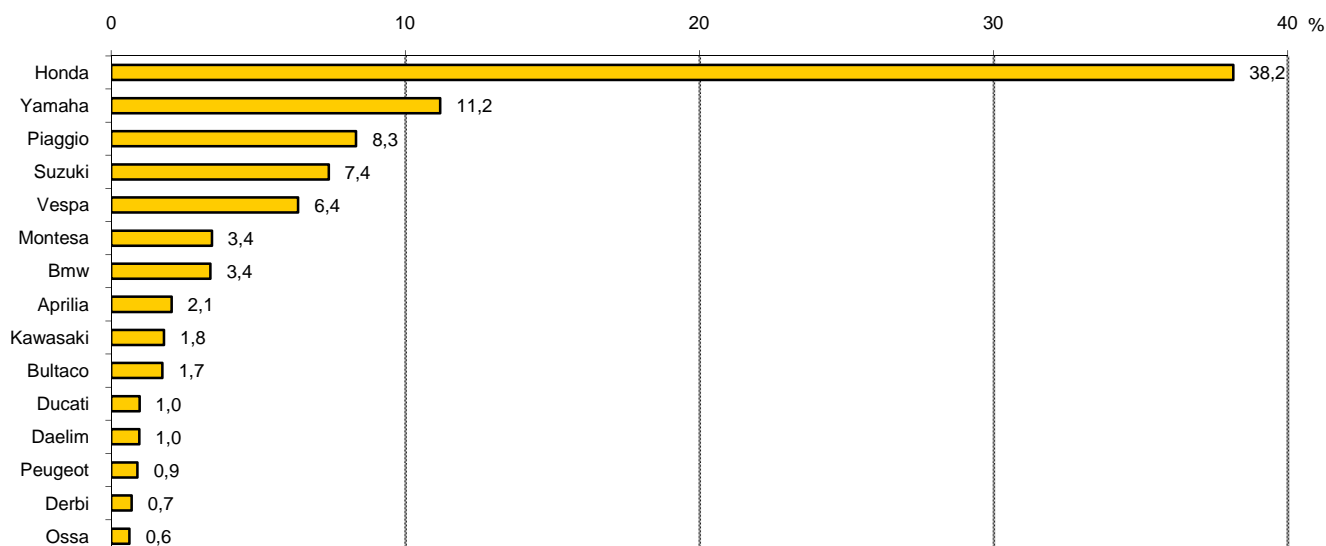

10. Recull evolutiu d'altres àmbits territorials

10. Recull evolutiu d'altres àmbits territorials

1. Parc de vehicles. Absoluts i percentatges. 1998-2008

<i>Any</i>	<i>Barcelona</i>	<i>Barcelonès</i>	<i>Entitat Metropolitana</i>	<i>Regió Metropolitana</i>	<i>Província Barcelona</i>	<i>Catalunya</i>	<i>Espanya</i>
1998	841.452	1.179.780	1.632.919	2.484.475	2.744.605	3.730.449	21.306.493
1999	851.095	1.252.712	1.620.899	2.585.400	2.860.877	3.895.304	22.411.194
2000	854.416	1.208.569	1.647.824	2.638.364	2.929.582	3.997.421	23.284.215
2001	848.601	1.218.260	1.730.709	2.695.837	3.008.205	4.117.786	24.249.871
2002	843.432	1.217.513	1.738.242	2.740.636	3.073.301	4.219.508	25.065.732
2003	841.679	1.170.159	1.686.255	2.697.142	3.049.576	4.220.206	25.169.452
2004	851.502	1.191.494	1.726.350	2.788.776	3.161.707	4.391.343	26.432.641
2005	873.522	1.220.841	1.735.775	2.873.955	3.281.154	4.572.717	27.657.276
2006	885.381	1.212.867	1.734.756	2.914.038	3.320.624	4.665.716	28.531.183
2007	897.368	1.256.535	1.839.878	3.051.683	3.497.569	4.922.667	30.318.457
2008	896.784	1.258.484	1.867.667	3.087.331	3.552.020	5.004.879	30.969.224
% Variació any anterior							
1999-1998	1,1	6,2	-0,7	4,1	4,2	4,4	5,2
2000-1999	0,4	-3,5	1,7	2,0	2,4	2,6	3,9
2001-2000	-0,7	0,8	5,0	2,2	2,7	3,0	4,1
2002-2001	-0,6	-0,1	0,4	1,7	2,2	2,5	3,4
2003-2002	-0,2	-3,9	-3,0	-1,6	-0,8	0,0	0,4
2004-2003	1,2	1,8	2,4	3,4	3,7	4,1	5,0
2005-2004	2,6	2,5	0,5	3,1	3,8	4,1	4,6
2006-2005	1,4	-0,7	-0,1	1,4	1,2	2,0	3,2
2007-2006	1,4	3,6	6,1	4,7	5,3	5,5	6,3
2008-2007	-0,1	0,2	1,5	1,2	1,6	1,7	2,1
% Barcelona sobre àmbits superiors							
1998		71,3	51,5	33,9	30,7	22,6	3,9
1999		67,9	52,5	32,9	29,7	21,8	3,8
2000		70,7	51,9	32,4	29,2	21,4	3,7
2001		69,7	49,0	31,5	28,2	20,6	3,5
2002		69,3	48,5	30,8	27,4	20,0	3,4
2003		71,9	49,9	31,2	27,6	19,9	3,3
2004		71,5	49,3	30,5	26,9	19,4	3,2
2005		71,6	50,3	30,4	26,6	19,1	3,2
2006		73,0	51,0	30,4	26,7	19,0	3,1
2007		71,4	48,8	29,4	25,7	18,2	3,0
2008		71,3	48,0	29,0	25,2	17,9	2,9

Nota: total parc de vehicles sense ciclomotors.

Tant les dades del web de PTOp com les de la DGT avisen que de l'any 2003 en endavant no s'inclouen al parc els vehicles en baixa temporal.

Departament d'Estadística. Ajuntament de Barcelona.

Font: Cens de Vehicles. Departament d'Estadística. Ajuntament de Barcelona.

Webs de l'Idescat, del Departament de PTOp, de la DGT i de l'INE.

10. Recull evolutiu d'altres àmbits territorials

2. Parc de turismes. Absoluts i percentatges. 1998-2008

Any	Entitat			Regió		Província	
	Barcelona	Barcelonès	Metropolitana	Metropolitana	Barcelona	Catalunya	Espanya
1998	625.570	856.520	1.184.247	1.816.914	1.995.295	2.671.001	16.050.057
1999	625.024	906.241	1.208.434	1.883.320	2.075.125	2.785.299	16.847.397
2000	621.003	867.810	1.219.041	1.916.059	2.119.416	2.850.226	17.449.235
2001	611.807	871.839	1.256.141	1.958.431	2.172.772	2.931.361	18.150.880
2002	605.742	868.435	1.257.680	1.983.553	2.216.631	2.998.798	18.732.632
2003	603.343	830.524	1.213.231	1.940.705	2.188.576	2.984.676	18.688.320
2004	607.791	839.808	1.234.541	1.995.895	2.257.575	3.089.787	19.541.918
2005	617.291	848.782	1.223.324	2.030.151	2.314.850	3.180.916	20.250.377
2006	616.814	826.898	1.200.760	2.024.573	2.300.767	3.192.024	20.636.738
2007	617.022	844.947	1.259.985	2.095.470	2.396.656	3.332.852	21.760.174
2008	608.830	837.622	1.267.179	2.104.550	2.418.960	3.370.338	22.145.364
% Variació any anterior							
1999-1998	-0,1	5,8	2,0	3,7	4,0	4,3	5,0
2000-1999	-0,6	-4,2	0,9	1,7	2,1	2,3	3,6
2001-2000	-1,5	0,5	3,0	2,2	2,5	2,8	4,0
2002-2001	-1,0	-0,4	0,1	1,3	2,0	2,3	3,2
2003-2002	-0,4	-4,4	-3,5	-2,2	-1,3	-0,5	-0,2
2004-2003	0,7	1,1	1,8	2,8	3,2	3,5	4,6
2005-2004	1,6	1,1	-0,9	1,7	2,5	2,9	3,6
2006-2005	-0,1	-2,6	-1,8	-0,3	-0,6	0,3	1,9
2007-2006	0,0	2,2	4,9	3,5	4,2	4,4	5,4
2008-2007	-1,3	-0,9	0,6	0,4	0,9	1,1	1,8
% Barcelona sobre àmbits superiors							
1998		73,0	52,8	34,4	31,4	23,4	3,9
1999		69,0	51,7	33,2	30,1	22,4	3,7
2000		71,6	50,9	32,4	29,3	21,8	3,6
2001		70,2	48,7	31,2	28,2	20,9	3,4
2002		69,8	48,2	30,5	27,3	20,2	3,2
2003		72,6	49,7	31,1	27,6	20,2	3,2
2004		72,4	49,2	30,5	26,9	19,7	3,1
2005		72,7	50,5	30,4	26,7	19,4	3,0
2006		74,6	51,4	30,5	26,8	19,3	3,0
2007		73,0	49,0	29,4	25,7	18,5	2,8
2008		72,7	48,0	28,9	25,2	18,1	2,7

Tant les dades del web de PTOp com les de la DGT avisen que de l'any 2003 en endavant no s'inclouen al parc els vehicles en baixa temporal.

Departament d'Estadística. Ajuntament de Barcelona.

Font: Cens de Vehicles. Departament d'Estadística. Ajuntament de Barcelona.

Webs de l'Idescat, del Departament de PTOp, de la DGT i de l'INE.

10. Recull evolutiu d'altres àmbits territorials

3. Parc de camions i furgonetes. Absoluts i percentatges. 1998-2008

Any	Entitat			Regió		Província	
	Barcelona	Barcelonès	Metropolitana	Metropolitana	Barcelona	Catalunya	Espanya
1998	66.912	138.034	171.198	341.112	397.284	589.411	3.393.446
1999	73.110	150.859	182.357	365.073	419.105	621.566	3.604.972
2000	76.906	146.049	192.176	373.446	430.467	640.358	3.780.221
2001	78.287	147.177	220.221	381.286	442.831	660.704	3.949.001
2002	77.769	147.023	221.522	386.692	452.593	677.648	4.091.875
2003	76.063	142.612	217.504	384.366	453.892	685.195	4.188.910
2004	75.880	146.483	223.492	397.849	471.184	714.600	4.418.039
2005	76.306	150.949	224.954	411.326	491.979	748.346	4.655.413
2006	74.450	150.449	224.088	420.696	504.798	772.562	4.835.670
2007	73.491	155.612	239.115	440.433	533.995	817.435	5.140.586
2008	69.099	152.917	239.113	439.449	535.417	821.311	5.192.219
% Variació any anterior							
1999-1998	9,3	9,3	6,5	7,0	5,5	5,5	6,2
2000-1999	5,2	-3,2	5,4	2,3	2,7	3,0	4,9
2001-2000	1,8	0,8	14,6	2,1	2,9	3,2	4,5
2002-2001	-0,7	-0,1	0,6	1,4	2,2	2,6	3,6
2003-2002	-2,2	-3,0	-1,8	-0,6	0,3	1,1	2,4
2004-2003	-0,2	2,7	2,8	3,5	3,8	4,3	5,5
2005-2004	0,6	3,0	0,7	3,4	4,4	4,7	5,4
2006-2005	-2,4	-0,3	-0,4	2,3	2,6	3,2	3,9
2007-2006	-1,3	3,4	6,7	4,7	5,8	5,8	6,3
2008-2007	-6,0	-1,7	0,0	-0,2	0,3	0,5	1,0
% Barcelona sobre àmbits superiors							
1998		48,5	39,1	19,6	16,8	11,4	2,0
1999		48,5	40,1	20,0	17,4	11,8	2,0
2000		52,7	40,0	20,6	17,9	12,0	2,0
2001		53,2	35,5	20,5	17,7	11,8	2,0
2002		52,9	35,1	20,1	17,2	11,5	1,9
2003		53,3	35,0	19,8	16,8	11,1	1,8
2004		51,8	34,0	19,1	16,1	10,6	1,7
2005		50,6	33,9	18,6	15,5	10,2	1,6
2006		49,5	33,2	17,7	14,7	9,6	1,5
2007		47,2	30,7	16,7	13,8	9,0	1,4
2008		45,2	28,9	15,7	12,9	8,4	1,3

Tant les dades del web de PTOPI com les de la DGT avisen que de l'any 2003 en endavant no s'inclouen al parc els vehicles en baixa temporal.

Departament d'Estadística. Ajuntament de Barcelona.

Font: Cens de Vehicles. Departament d'Estadística. Ajuntament de Barcelona.

Webs de l'Idescat, del Departament de PTOPI, de la DGT i de l'INE.

10. Recull evolutiu d'altres àmbits territorials

4. Parc de motos i altres vehicles. Absoluts i percentatges. 1998-2008

<i>Any</i>	<i>Barcelona</i>	<i>Barcelonès</i>	<i>Entitat Metropolitana</i>	<i>Regió Metropolitana</i>	<i>Província Barcelona</i>	<i>Catalunya</i>	<i>Espanya</i>
1998	148.970	185.225	222.325	326.448	352.026	470.037	1.862.990
1999	152.961	195.612	230.108	337.007	366.647	488.439	1.958.825
2000	156.507	194.710	236.607	348.859	379.699	506.837	2.054.759
2001	158.507	199.244	253.857	360.620	392.602	525.721	2.149.990
2002	159.921	202.055	259.040	370.391	403.919	542.841	2.241.225
2003	162.273	197.023	255.520	372.071	407.108	550.335	2.292.222
2004	167.831	205.203	268.317	395.032	432.948	586.956	2.472.684
2005	179.925	221.110	287.497	432.478	474.325	643.455	2.751.486
2006	194.117	231.621	309.908	454.946	499.188	673.977	3.058.775
2007	206.855	255.976	340.778	515.780	566.918	772.380	3.417.697
2008	218.855	267.945	361.375	543.332	597.643	813.230	3.631.641
% Variació any anterior							
1999-1998	2,7	5,6	3,5	3,2	4,2	3,9	5,1
2000-1999	2,3	-0,5	2,8	3,5	3,6	3,8	4,9
2001-2000	1,3	2,3	7,3	3,4	3,4	3,7	4,6
2002-2001	0,9	1,4	2,0	2,7	2,9	3,3	4,2
2003-2002	1,5	-2,5	-1,4	0,5	0,8	1,4	2,3
2004-2003	3,4	4,2	5,0	6,2	6,3	6,7	7,9
2005-2004	7,2	7,8	7,1	9,5	9,6	9,6	11,3
2006-2005	7,9	4,8	7,8	5,2	5,2	4,7	11,2
2007-2006	6,6	10,5	10,0	13,4	13,6	14,6	11,7
2008-2007	5,8	4,7	6,0	5,3	5,4	5,3	6,3
% Barcelona sobre àmbits superiors							
1998		80,4	67,0	45,6	42,3	31,7	8,0
1999		78,2	66,5	45,4	41,7	31,3	7,8
2000		80,4	66,1	44,9	41,2	30,9	7,6
2001		79,6	62,4	44,0	40,4	30,2	7,4
2002		79,1	61,7	43,2	39,6	29,5	7,1
2003		82,4	63,5	43,6	39,9	29,5	7,1
2004		81,8	62,5	42,5	38,8	28,6	6,8
2005		81,4	62,6	41,6	37,9	28,0	6,5
2006		83,8	62,6	42,7	38,9	28,8	6,3
2007		80,8	60,7	40,1	36,5	26,8	6,1
2008		81,7	60,6	40,3	36,6	26,9	6,0

Tant les dades del web de PTOPI com les de la DGT avisen que de l'any 2003 en endavant no s'inclouen al parc els vehicles en baixa temporal.

Departament d'Estadística. Ajuntament de Barcelona.

Font: Cens de Vehicles. Departament d'Estadística. Ajuntament de Barcelona.

Webs de l'Idescat, del Departament de PTOPI, de la DGT i de l'INE.

10. Recull evolutiu d'altres àmbits territorials

5. Matriculació de turismes. Absoluts i percentatges. 1998-2009

<i>Any</i>	<i>Barcelona</i>	<i>Província Barcelona</i>	<i>Catalunya</i>	<i>Espanya</i>
1998	45.567	175.119	230.304	1.282.970
1999	53.091	200.149	264.215	1.502.531
2000	49.072	193.479	251.222	1.467.160
2001	47.966	190.890	248.462	1.498.849
2002	39.631	173.766	226.558	1.408.426
2003	41.347	194.778	249.246	1.492.527
2004	44.645	201.622	263.014	1.653.798
2005	44.632	199.949	263.528	1.676.707
2006	38.746	186.624	248.615	1.660.627
2007	37.059	172.014	230.426	1.634.945
2008	26.825	123.853	163.022	1.186.417
2009	21.935	107.081	141.093	972.016
% Variació any anterior				
1999-1998	16,5	14,3	14,7	17,1
2000-1999	-7,6	-3,3	-4,9	-2,4
2001-2000	-2,3	-1,3	-1,1	2,2
2002-2001	-17,4	-9,0	-8,8	-6,0
2003-2002	4,3	12,1	10,0	6,0
2004-2003	8,0	3,5	5,5	10,8
2005-2004	0,0	-0,8	0,2	1,4
2006-2005	-13,2	-6,7	-5,7	-1,0
2007-2006	-4,4	-7,8	-7,3	-1,5
2008-2007	-27,6	-28,0	-29,3	-27,4
2009-2008	-18,2	-13,5	-13,5	-18,1
% Barcelona sobre àmbits superiors				
1998		26,0	19,8	3,6
1999		26,5	20,1	3,5
2000		25,4	19,5	3,3
2001		25,1	19,3	3,2
2002		22,8	17,5	2,8
2003		21,2	16,6	2,8
2004		22,1	17,0	2,7
2005		22,3	16,9	2,7
2006		20,8	15,6	2,3
2007		21,5	16,1	2,3
2008		21,7	16,5	2,3
2009		20,5	15,5	2,3

Departament d'Estadística. Ajuntament de Barcelona.

Font: De l'any 2007 en endavant, fitxers microdades matriculacions provisionals D.G.Trànsit, Ministeri de l'Interior. Elaboració pròpia.

Pels anys anteriors, Cens de Vehicles, Departament d'Estadística. Ajuntament de Barcelona.

Web de la DGT i web de l'Idescat.

10. Recull evolutiu d'altres àmbits territorials

6. Matriculació de motos. Absoluts i percentatges. 1998-2009

<i>Any</i>	<i>Barcelona</i>	<i>Província Barcelona</i>	<i>Catalunya</i>	<i>Espanya</i>
1998	7.861	15.849	18.952	56.152
1999	8.686	17.819	21.584	68.670
2000	8.640	17.603	21.637	72.075
2001	7.826	16.121	19.790	64.196
2002	7.129	14.799	18.244	63.416
2003	8.279	19.015	23.289	77.496
2004	11.122	26.760	33.633	123.195
2005	17.101	42.540	54.417	220.424
2006	18.779	49.354	63.881	274.918
2007	18.538	47.231	60.800	275.723
2008	15.284	38.360	48.864	216.541
2009	12.014	28.262	35.313	136.984
% Variació any anterior				
1999-1998	10,5	12,4	13,9	22,3
2000-1999	-0,5	-1,2	0,2	5,0
2001-2000	-9,4	-8,4	-8,5	-10,9
2002-2001	-8,9	-8,2	-7,8	-1,2
2003-2002	16,1	28,5	27,7	22,2
2004-2003	34,3	40,7	44,4	59,0
2005-2004	53,8	59,0	61,8	78,9
2006-2005	9,8	16,0	17,4	24,7
2007-2006	-1,3	-4,3	-4,8	0,3
2008-2007	-17,6	-18,8	-19,6	-21,5
2009-2008	-21,4	-26,3	-27,7	-36,7
% Barcelona sobre àmbits superiors				
1998		49,6	41,5	14,0
1999		48,7	40,2	12,6
2000		49,1	39,9	12,0
2001		48,5	39,5	12,2
2002		48,2	39,1	11,2
2003		43,5	35,5	10,7
2004		41,6	33,1	9,0
2005		40,2	31,4	7,8
2006		38,0	29,4	6,8
2007		39,2	30,5	6,7
2008		39,8	31,3	7,1
2009		42,5	34,0	8,8

Departament d'Estadística. Ajuntament de Barcelona.

Font: De l'any 2007 en endavant, fitxers microdades matriculacions provisionals D.G.Trànsit, Ministeri de l'Interior. Elaboració pròpia.

Pels anys anteriors, Cens de Vehicles, Departament d'Estadística. Ajuntament de Barcelona.

Web de la DGT i web de l'Idescat.

11. Notes explicatives

NOTES EXPLICATIVES

Cens de Vehicles

El "Cens de Vehicles" s'elabora a partir de les dades dels contribuents de l'Impost sobre Vehicles de Tracció Mecànica (IVTM), conegut comunament com Impost de Circulació. Aquest impost el paguen, al seu municipi, els titulars dels vehicles per circular per les vies públiques.

L'explotació estadística que realitza el Departament d'Estadística de l'Ajuntament de Barcelona anomenada "Cens de Vehicles" es basa en els vehicles dels contribuents en actiu que tinguin adreça fiscal a la ciutat de Barcelona. La data de referència de les explotacions del Departament és la situació del parc una vegada tancat l'any fiscal.

Tipologia del parc

Les taules estadístiques que fan referència a la tipologia del parc de vehicles responen a les següents definicions:

Turisme: vehicle automòbil especialment construït i destinat per al transport de viatgers, amb una capacitat inferior a nou places.
Els vehicles tot terreny es consideraran com a turismes.

Motocicleta: vehicle automòbil de dues rodes, proveït d'un motor de dos temps o de quatre, que pot transportar un passatger o dos. Els motocarros tenen la consideració de motocicleta, i han de tributar per la capacitat de la seva cilindrada. Amb l'aprovació del Reglament General de Vehicles (RD 2822/98 de 23 de desembre) què, entre d'altres novetats, ordena l'obligatorietat de matriculació de tots els ciclomotors a les Prefectures Provincials de Trànsit, s'incorporen al parc de vehicles les dades dels ciclomotors, tret d'aquelles taules comparatives amb d'altres àmbits territorials que les fonts respectives no els incloguin.

Ciclomotors: vehicles lleugers proveïts d'un motor de cilindrada fins a 50 centímetres cúbics. Poden ser de dues rodes, de tres rodes i de quatre rodes. Aquests últims no poden superar una massa en buit de 350 kg i la velocitat no pot ser superior a 45 km/h.

Altres vehicles: agrupa tipologies com: els tractors d'arrossegament, els remolcs, els autocars... i aquells altres que no poden incloure's en les tipologies descrites anteriorment. També els matriculats amb matrícula especial, bé siguin grues, pales, articulats...

Antiguitat dels vehicles

Les taules sobre l'antiguitat del parc de vehicles abasten tres grups diferents: d'una banda totes les tipologies del conjunt del parc segons l'any en que varen entrar en circulació i segons l'any de matriculació respectiu. En segon lloc, els turismes; i en tercer i últim lloc les motos.

Pel que fa a l'antiguitat s'ha de tenir present que d'ençà la nova reglamentació en la matriculació, les altes de vehicles per transferència d'un altre municipi venen sense tenir incorporada la informació de la seva alta inicial i en conseqüència es desconeix l'antiguitat real i no es pot calcular la seva edat actual.

Potència dels turismes i cilindrada de les motos

L'indicador de la potència també té dos grups separats, segons siguin turismes o motos, però el tractament respon a la mateixa estructura: la potència dels turismes s'analitza segons el nombre de cavalls fiscals i la cilindrada de les motos segons el nombre de centímetres cúbics.

Tipus de propietari dels vehicles i nacionalitat dels propietaris

Des de l'any 2007 s'incorporen dades del propietari dels vehicles distingint-se dues categories: els propietaris físics i els jurídics. Aquesta classificació s'ha fet considerant propietaris físics aquells casos identificats amb un número de DNI numèric, i s'ha agrupat com a propietaris jurídics els identificats amb un NIF on el primer dígit és una lletra. Dins d'aquest grup s'hi han sumat tots aquells altres propietaris que no es poden considerar particulars, com pot ser el cas de les comunitats de veïns.

Des de l'any 2008 es disposa de la nacionalitat dels propietaris dels vehicles, agrupant d'una banda els de nacionalitat espanyola i de l'altra tots els propietaris de nacionalitat estrangera. Ambdues variables es treballen tant pels turismes com per les motos.

Matriculacions de vehicles a la ciutat

Apartat que recull les taules amb les matriculacions mensuals dels turismes, motos i des de l'any 2005 també dels ciclomotors. Es tracta de les matriculacions dels vehicles nous i també d'aquells que, atenent-se al nou Reglament General de Vehicles (RD 2822/98), han optat per un canvi de matrícula al permetre canviar-ne la placa si el comprador viu en una província diferent a la de matriculació inicial.

Principals marques

S'incorporen taules sobre les principals marques dels turismes i de les motos del parc. Es tracta d'un rànquing que ordena els turismes actius de la ciutat segons les principals marques i la mateixa operació es realitza també per les marques de les motos.

Recull evolutiu a d'altres àmbits territorials

Es tracta d'un recull de fonts d'informació de diferents webs: el de l'Idescat, el del Departament de Política Territorial i Obres públiques de la Generalitat de Catalunya, el de la Direcció General de Tráfico del Ministerio del Interior... Les dades de Barcelona ciutat sempre són les del Departament, mentre que la font dels altres àmbits varia segons l'any en qüestió i segons la demarcació. A partir de l'any 2007 també es treballa amb els fitxers de microdades de la D.G.Tráfico.