



INFORME D'AUDITORIA DELS COMPTES ANUALS DE L'EXERCICI 2023, EMÈS PER LA
INTERVENCIÓ GENERAL DE L'AJUNTAMENT DE BARCELONA, DE L'INSTITUT
MUNICIPAL DE PERSONES AMB DISCAPACITAT DE BARCELONA



Índex

I. Opinió.....	3
II. Fonament de l'opinió	3
III. Qüestions clau de l'auditoria	4
IV. Altres qüestions participació d'auditors privats.....	5
V. Altra informació: indicadors financers, patrimonials i pressupostaris.....	5
VI. Responsabilitat de la Presidència de l'Institut en relació amb els comptes anuals	6
VII. Responsabilitats de l'auditor en relació amb l'auditoria dels comptes anuals	6
VIII. Informe sobre d'altres requeriments legals i reglamentaris	8
ANNEX I.- COMPTES ANUALS DE L'EXERCICI 2023.....	10



I. Opinió

La Intervenció General de l'Ajuntament de Barcelona, en ús de les competències que li són atribuïdes pels articles 213 i 220 del Reial Decret Legislatiu 2/2004, de 5 de març, pel qual s'aprova el Text Refós de la Llei Reguladora de les Hisendes Local i 3 i 29.3.A) del Reial Decret 424/2017, de 28 d'abril, que regula el règim jurídic del control intern en les entitats del Sector Públic Local, ha auditat els comptes anuals de **l'INSTITUT MUNICIPAL DE PERSONES AMB DISCAPACITAT DE BARCELONA** (en endavant, l'Institut o l'entitat, indistintament), que comprenen el balanç a 31 de desembre de 2023, el compte del resultat econòmic-patrimonial, l'estat de canvis en el patrimoni net, l'estat de fluxos d'efectiu, l'estat de liquidació del pressupost i la memòria corresponents a l'exercici finalitzat en aquesta data.

En la nostra opinió, els comptes anuals adjunts expressen, en tots els aspectes significatius, la imatge fidel del patrimoni i de la situació financera de l'entitat a 31 de desembre de 2023, així com dels seus resultats corresponents a l'exercici acabat en aquesta data, de conformitat amb el marc normatiu d'informació financera que resulta d'aplicació (el qual s'identifica en la Nota 3.1 de la memòria) i, en particular, amb els principis i criteris comptables continguts en el mateix.

II. Fonament de l'opinió

Hem dut a terme la nostra auditoria de conformitat amb la normativa reguladora de l'activitat d'auditoria de comptes vigent en el Sector Públic a Espanya. Les nostres responsabilitats d'acord amb aquestes normes es descriuen més endavant, en la secció Responsabilitats de l'auditor en relació amb l'auditoria dels comptes anuals del nostre informe.

Som independents de l'Entitat de conformitat amb els requeriments d'ètica, inclosos els d'independència que són aplicables a la nostra auditoria dels comptes anuals per al Sector Públic a Espanya segons l'exigit per la normativa reguladora de l'activitat d'auditoria de comptes de dit Sector Públic.

Considerem que l'evidència d'auditoria que hem obtingut proporciona una base suficient i adequada per a la nostra opinió.

III. Qüestions clau de l'auditoria

Les qüestions clau de l'auditoria són aquelles que, segons el nostre judici professional, han sigut de la major significança en la nostra auditoria de comptes anuals del període actual. Aquestes qüestions han estat tractades en el context de la nostra auditoria dels comptes anuals en el seu conjunt, i en la formació de la nostra opinió sobre aquestes, i no expressem una opinió per separat sobre aquestes qüestions.

Aplicació de les transferències corrents rebudes de l'Ajuntament al finançament de les operacions de l'INSTITUT

Descripció: Tal i com s'assenyala a la Nota 1 de la memòria, l'Institut es configura com un organisme autònom local dependent de l'Ajuntament de Barcelona, que té com activitat principal la gestió d' activitats en la promoció i l' atenció de les persones amb disminucions de cara a la seva inclusió social, per aconseguir el desenvolupament personal i la millora de la qualitat de vida. Els costos de la prestació d' aquesta activitat es financen amb aportacions de l' Ajuntament i altres tercers en forma de transferències corrents, així com també amb subvencions. Aquestes transferències i subvencions, segons es reflecteix en la nota 15.1.1) de la memòria, ascendeixen, en l'exercici 2023, a 18.802 milers d'euros.

Atenent l' origen de les transferències i subvencions rebudes i el seu import, s'ha considerat com a qüestió clau de l' auditoria la seu correcta comptabilització i si tinguessin efecte el càlcul de les desviacions amb finançament afectat.

La Nostra resposta Els nostres procediments d'auditoria han consistit, entre d'altres, en:

- Conciliar els ingressos per transferències i els saldos amb l' Ajuntament amb els registres comptables de l' Ajuntament.
- Obtenir confirmacions de tercers sobre les transferències a l' Entitat.
- Obtenir evidència documental sobre una mostra de subvencions atorgades a l' Entitat.
- Considerar si aquestes transferències i subvencions financen despeses amb finançament afectat i, si s' escau, si l' Institut ha realitzat adequadament el càlcul de les desviacions de finançament.



IV. Altres qüestions participació d'auditors privats

En l'execució dels treballs d'auditoria, la Intervenció General de l'Ajuntament de Barcelona ha comptat amb la col·laboració d'ERNST & YOUNG, S.L., en virtut del contracte de serveis adjudicat per la Comissió de Govern de l'Ajuntament en data 9 de novembre de 2023. Els treballs s'han efectuat sota la direcció i supervisió de la Intervenció General seguint les disposicions establertes en la Norma Tècnica de relació amb auditors en l'àmbit del sector públic, aprovada en data 30 de desembre de 2020 per la Intervenció General de l'Administració de l'Estat.

La Intervenció General de l'Ajuntament de Barcelona ha elaborat el present informe sobre la base del treball realitzat per la societat d'auditoria ERNST & YOUNG, S.L.

V. Altra informació: indicadors financers, patrimonials i pressupostaris

L'altra informació comprèn la informació referida als indicadors financers, patrimonials i pressupostaris, la formulació dels quals és responsabilitat de la Presidència de l'Institut.

La nostra opinió d'auditoria sobre els comptes anuals no cobreix l'Altra informació. La nostra responsabilitat sobre l'Altra informació, de conformitat amb l'exigit per la normativa reguladora de l'activitat d'auditoria de comptes, consisteix a avaluar i informar sobre la concordança de l'Altra informació amb els comptes anuals, a partir del coneixement de l'entitat obtingut en la realització de l'auditoria dels comptes esmentats i sense incloure informació diferent de l'obtinguda com a evidència durant aquesta. Així mateix, la nostra responsabilitat consisteix a avaluar i informar de si el contingut i la presentació d'aquesta Altra informació són conformes a la normativa que resulta d'aplicació. Si, basant-nos en el treball que hem realitzat, concloem que existeixen incorreccions materials, estem obligats a informar-ne.

Sobre la base del treball realitzat, segons el descrit al paràgraf anterior, no tenim res a informar respecte a l'Altra informació. Aquesta concorda amb la dels comptes anuals de



l'exercici auditat, i el seu contingut i la presentació són conformes a la normativa que resulta d'aplicació.

VI. Responsabilitat de la Presidència de l'Institut en relació amb els comptes anuals

La Presidència de l'Institut és responsable de formular els comptes anuals adjunts, de forma que expressin la imatge fidel del patrimoni, de la situació financera i del resultat econòmic-patrimonial i de l'execució del pressupost de l'Institut, de conformitat amb el marc normatiu d'informació financera aplicable a l'entitat a Espanya, i del control intern que considerin necessari per permetre la preparació de comptes anuals lliures d'incorrecció material, a causa de frau o error.

En la preparació dels comptes anuals, el la Presidència de l'Institut és responsable de la valoració de la capacitat de l'entitat per continuar com a entitat en funcionament, revelant, segons correspongui, les qüestions relacionades amb l'entitat en funcionament i utilitzant el principi comptable d'entitat en funcionament, excepte si l'Ajuntament tingués la intenció de liquidar-la o de cessar les seves operacions, o bé no existeix cap altra alternativa realista.

VII. Responsabilitats de l'auditor en relació amb l'auditoria dels comptes anuals

Els nostres objectius són obtenir una seguretat raonable que els comptes anuals en el seu conjunt estan lliures d'incorrecció material, a causa de frau o error, i emetre un informe d'auditoria que conté la nostra opinió.

Seguretat raonable és un alt grau de seguretat però no garanteix que una auditoria realitzada de conformitat amb la normativa reguladora de l'activitat d'auditoria de comptes per al Sector Públic vigent a Espanya sempre detecti una incorrecció material quan existeixi. Les incorreccions poden tenir lloc per frau o error i es consideren materials si, individualment o de forma agregada, es pot preveure raonablement que influeixen en les decisions econòmiques que els usuaris prenen basant-se en els comptes anuals.

Com a part d'una auditoria de conformitat amb la normativa reguladora de l'activitat d'auditoria de comptes vigent per al Sector Públic a Espanya, apliquem el nostre judici



professional i mantenim una actitud d'escepticisme professional durant tota l'auditoria. També:

- Identifiquem i valorem els riscos d'incorrecció material en els comptes anuals, a causa de frau o error, dissenyem i apliquem procediments d'auditoria per respondre a aquests riscos i obtenim evidència d'auditoria suficient i adequada per proporcionar una base per a la nostra opinió. El risc de no detectar una incorrecció material a causa de frau és més elevat que en el cas d'una incorrecció material a causa d'error, ja que el frau pot implicar col·lusió, falsificació, omissions deliberades, manifestacions intencionadament errònies, o l'elusió del control intern.
- Obtenim coneixement del control intern rellevant per a l'auditoria amb la finalitat de dissenyar procediments d'auditoria que siguin adequats en funció de les circumstàncies, i no amb la finalitat d'expressar una opinió sobre l'eficàcia del control intern de l'Entitat.
- Avaluem si les polítiques comptables que s'apliquen són adequades i la raonabilitat de les estimacions comptables i la corresponent informació revelada per la Presidència.
- Concloem sobre si és adequada la utilització, per part de la Presidència, del principi comptable d'entitat en funcionament i, basant-nos en l'evidència d'auditoria obtinguda, concloem sobre si existeix o no una incertesa material relacionada amb fets o amb condicions que poden generar dubtes significatius sobre la capacitat de l'Institut per continuar com a entitat en funcionament. Si concloem que existeix una incertesa material, es requereix que cridem l'atenció en el nostre informe d'auditoria sobre la corresponent informació revelada en els comptes anuals o, si aquestes revelacions no són adequades, que expressem una opinió modificada. Les nostres conclusions es basen en l'evidència de auditoria obtinguda fins a la data del nostre informe d'auditoria. No obstant això, fets o condicions futurs poden ser la causa que l'entitat deixi de ser una entitat en funcionament.
- Avaluem la presentació global, l'estructura i el contingut dels comptes anuals, inclosa la informació revelada, i si els comptes anuals representen les transaccions i els fets subjacents de manera que aconseguixen expressar la imatge fidel.

Ens comuniquem amb la Presidència de l'Institut en relació amb, entre d'altres qüestions, l'abast i el moment de realització de l'auditoria planificats i les troballes significatives de



l'auditoria, així com qualsevol deficiència significativa del control intern que identifiquem en el transcurs de l'auditoria.

Entre les qüestions que han estat objecte de comunicació als Consellers/eres, determinem les que han estat de la major significança en l'auditoria dels comptes anuals del període actual i que són, en conseqüència, les qüestions claus de l'auditoria.

VIII. Informe sobre d'altres requeriments legals i reglamentaris

Amb l'abast previst en la nostra auditoria de comptes, hem revisat el compliment de la legalitat corresponent a les Regles 27.1 "Seguiment i control comptable de les despeses amb finançament afectat", 42 "Suport de la informació" i 43 "Garantia de la informació" del la Instrucció del model normal de comptabilitat local aprovat per l'Ordre HAP/1781/2013, de 20 de setembre. Aquestes comprovacions s'han efectuat aplicant procediments d'auditoria consistents en la verificació del control intern aplicat, així com els procediments analítics i substantius previstos en la planificació del treball d'auditoria.

Cal recordar que les regles esmentades estableixen:

"Regla 27. Seguiment i control comptable de les despeses amb finançament afectat

1. El seguiment i control de les despeses amb finançament afectat es realitzarà a través del sistema d'informació comptable i assolirà, com a mínim, totes les operacions de gestió pressupostària que els afectin durant el seu període d'execució, s'estengui aquest a un o a diversos exercicis, correlacionant degudament la realització de les despeses amb els ingressos específics que els financin.

Regla 42. Suport de la informació.

1. La informació comptable s'ha de plasmar en estats comptables que poden estar suportats en llistes, informes i, en general, documents en paper, o mitjançant qualsevol tipus de suport electrònic, informàtic o telemàtic que garanteixi l'autenticitat, la integritat i la conservació de la informació que contingui, així com la seva recepció pel destinatari i el seu tractament per aquest de manera idònia per al compliment de les finalitats que hagi de satisfer.

2. Sense perjudici del suport en què quedin plasmats els estats comptables, el seu contingut i obtenció s'ha d'ajustar a les normes que conté el present títol.

Regla 43. Garantia de la informació comptable.



Respecte a la informació comptable facilitada als diferents destinataris, el responsable de la comptabilitat únicament respon de la identitat entre aquesta informació i l'existent a les bases de dades del sistema.”

Hem assolit evidència suficient i adequada per a considerar que, amb els procediments aplicats, s'ha complert amb els aspectes més rellevants de la legalitat, en quant a la incidència d'aquesta en la informació financera, excepte pels aspectes que a continuació es detallen:

Cal fer esment que: l'estat de fluxos d'efectius requereixen una conciliació amb les bases de dades del sistema informàtic comptable.

Barcelona a data de la signatura electrònica

L'Interventor General



Ajuntament
de Barcelona

Firmado digitalmente por AM22180
Nombre de reconocimiento (DN): dc=bcn,
ou=AJUNTAMENT DE BARCELONA, ou=USUARI,
ou=AJUNTAMENT DE BARCELONA, ou=RECURSOS,
cn=AM22180, email=amunoz@bcn.cat
Fecha: 2024.06.26 11:01:49 +02'00'

Antonio Muñoz Juncosa



ANNEX I.- COMPTES ANUALS DE L'EXERCICI 2023

COMPTES ANUALS DE L'EXERCICI 2023 DE L'INSTITUT MUNICIPAL DE PERSONES AMB DISCAPACITAT

ÍNDIX DELS COMPTES ANUALS DE L'EXERCICI 2023

BALANÇ.....	3
COMPTE DE RESULTATS ECONÒMIC PATRIMONIAL	4
ESTAT DE CANVIS EN EL PATRIMONI NET	5
ESTAT DE FLUXOS D'EFECTIU.....	8
ESTAT DE LIQUIDACIÓ DE L PRESSUPOST	9

MEMÒRIA DE L'EXERCICI 2023

1. Organització i Activitat.....	12
2. Gestió indirecta de serveis públics, convenis i altres formes de col·laboració.....	18
3. Bases de presentació dels comptes.	20
4. Normes de reconeixement i valoració.	21
5. Immobilitzat material.	28
6. Patrimoni públic del sòl.	29
7. Inversions immobiliàries.	29
8. Immobilitzat intangible.....	30
9. Arrendaments financers i altres operacions de naturalesa similar	31
10. Actius financers.	31
11. Passius financers.....	33
12. Cobertures comptables.	35
13. Actius construïts o adquirits per a altres entitats i altres existències.....	35
14. Moneda estrangera.	35
15. Transferències, subvencions i altres ingressos i despeses.	35
16. Provisions i contingències.	39
17. Informació sobre medi ambient.	39
18. Actius en estat de venda.....	39
19. Presentació per activitats del compte de resultat econòmic patrimonial.	40
20. Operacions per administració de recursos a compte d'altres ens públics.	41
21. Operacions no pressupostàries de tresoreria.	41
22. Contractació administrativa. Procediments d'adjudicació.	42
23. Valors rebuts en dipòsit.	43
24. Informació pressupostària.....	43
25. Indicadors financers, patrimonials i pressupostaris.	52
26. Informació sobre el cost de les activitats.	57
27. Indicadors de gestió.....	58
28. Fets posteriors al tancament.	58
29. Altra informació.....	58

BALANÇ

ACTIU	Notes en memòria	2023	2022
A) ACTIU NO CORRENT		116.620,10	159.313,76
I. Immobilitzat intangible	8	35.691,94	48.877,45
3. Aplicacions informàtiques		0,00	0,00
5. Altre immobilitzat intangible (209 -2809)		35.691,94	48.877,45
II. Immobilitzat material	5	80.928,16	110.436,31
2. Construccions (211+2811)		20.541,86	22.825,71
5. Altre immobilitzat material (215+216+217+219+281x)		60.386,30	87.610,60
B) ACTIU CORRENT		5.931.756,59	4.455.878,95
III. Deutors i altres comptes a cobrar a curt termini	10	3.309.899,04	4.305.293,79
1. Deutors per operacions de gestió		3.280.993,94	4.296.280,93
3. Administracions públiques	21	28.905,10	9.012,86
V. Inversions financeres a curt termini		1.069,58	680,56
2. Crèdits i valors representatius de deute	21.4	1.069,58	680,56
VII. Efectiu i altres actius líquids equivalents (571-575)	10	2.620.787,97	149.904,60
2. Tresoreria		2.620.787,97	149.904,60
TOTAL ACTIU (A+B)		6.048.376,69	4.615.192,71

PATRIMONI NET I PASSIU	Notes en memòria	2023	2022
A) PATRIMONI NET	ECPN	504.502,67	722.904,60
I. Patrimoni (100)			
II. Patrimoni generat		468.812,13	670.991,32
1. Resultats d'exercicis anteriors		670.991,32	503.022,25
2. Resultat de l'exercici		(202.179,19)	167.969,07
IV. Subvencions rebudes pendents d'imputació a resultats (130+131)	15.1	35.690,54	51.913,28
B) PASSIU NO CORRENT		597.416,07	0,0
I. Provisions a llarg termini		0,0	0,0
II. Deutes a llarg termini		597.416,07	0,0
4. Altres deutes		597.416,07	0,0
C) PASSIU CORRENT		4.946.457,95	3.892.288,11
I. Provisions a curt termini (589)		0,00	(0,40)
II. Deutes a curt termini	21.2	255.522,70	40.564,50
4. Altres deutes	21.2	255.522,70	40.564,50
III. Deutes amb entitats del grup, multigrup i associades a curt termini.		0,0	0,0
IV. Creditors i altres comptes a pagar a curt termini	11.1	4.566.236,53	3.851.724,01
1. Creditors per operacions de gestió		4.322.456,56	3.637.026,85
2. Altres comptes a pagar	21.2	906,08	906,08
3. Administracions públiques (475+476)	21.2	242.873,89	213.791,08
4. Creditors per administració de recursos per compte d'altres ens públics		0,0	0,0
V. Ajustaments per periodificació a curt termini	24.5	124.698,72	0,0
TOTAL PATRIMONI NET I PASSIU (A+B+C)		6.048.376,69	4.615.192,71

Les notes 1 a 29 formen part integrant del compte del resultat econòmic patrimonial de l'exercici 2023

COMPTE DEL RESULTAT ECONÒMIC PATRIMONIAL

	Notes en memòria	2023	2022
2. Transferències i subvencions rebudes		18.817.822,11	17.354.718,37
a) Del exercici		18.801.599,37	17.288.765,84
a.1) Subvencions rebudes per finançar despeses de l'exercici	10.2/15.1	130.000,00	17.288.765,84
a.2) Transferències	10.2/15.1	18.671.599,37	
b) Imputació de subvencions per el immobilitzat no financer (753)	8/15.1	16.222,74	65.952,53
3. Vendes i prestacions de servei	15.1	131.658,66	19.287,49
b) Prestació de serveis (705)		131.658,66	19.287,49
6. Altres ingressos de gestió ordinària		0,00	10.176,04
A) TOTAL INGRESSOS DE GESTIÓ ORDINÀRIA (1+2+3+4+5+6+7)		18.949.480,77	17.384.181,90
8. Despeses de personal	15.2	(5.095.234,44)	(4.554.094,73)
a) Sous, salaris i assimilats (640)		(3.948.797,50)	(3.537.826,22)
b) Càrregues socials (642+644)		(1.146.436,94)	(1.016.268,51)
9. Transferències i subvencions atorgades (650)	15.2	(1.930.286,96)	(2.113.390,67)
11. Altres despeses de gestió ordinària	15.2	(12.110.758,24)	(10.605.294,64)
a) Subministrament i serveis exteriors		(12.110.758,24)	(10.605.200,27)
b) Tributs		0,00	(94,37)
12. Amortització del immobilitzat	5.1/8.1	(42.693,66)	(94.550,49)
B) TOTAL DESPESES DE GESTIÓ ORDINÀRIA (8+9+10+11+12)		(19.178.973,30)	(17.367.330,53)
I. Resultat (estalvi o desestalvi) de la gestió ordinària (A+B)		(229.492,53)	16.851,37
14. Altres partides no ordinàries		14.326,02	151.287,10
a) Ingressos		14.326,42	151.287,10
b) Despeses		(0,40)	
II. Resultat de les operacions no financeres (I+13+14)		(215.166,51)	168.138,47
15. Ingressos financers		0,00	0,00
b) De valors representatius de deute, de crèdits i d'altres inversions financeres (764)		0,00	0,00
16. Despeses financeres		(584,14)	(169,40)
b) Altres		(584,14)	(169,40)
19. Diferències de canvi			
20. Deteriorament de valor, baixes i alienacions d'actius financers disponibles per la venda		13.571,46	0,00
a) De entitats del grup, multigrup i associades.	10.1	13.571,46	0,00
III. Resultat de les operacions financeres (15+16+17+18+19+20+21)		12.987,32	(169,40)
IV. Resultat (estalvi o desestalvi) net del exercici (II + III)		(202.179,19)	167.969,07
+ Ajustos en la compte del resultat del exercici anterior			
Resultat del exercici anterior ajustat (IV + Ajustos)		(202.179,19)	167.969,07

Les notes 1 a 29 formen part integrant del compte del resultat econòmic patrimonial de l'exercici 2023

1. ESTAT TOTAL DE CANVIS EN EL PATRIMONI NET

	Notes en memòria	I. Patrimoni	II. Patrimoni generat	III. Ajustos per canvis de valor	IV. Subvencions rebudes	TOTAL
PATRIMONI NET AL FINAL DE L'EXERCICI 2022 (C+D)		0,00	670.991,32	0,00	51.913,28	722.904,60
AJUSTOS PER CANVIS DE CRITERIS COMPTABLES I CORRECCIONS D'ERRORS		0,00	0,00			0,00
PATRIMONI NET INICIAL AJUSTAT DEL EXERCICI 2023(A+B)		0,00	670.991,32	0,00	51.913,28	722.904,60
VARIACIONS DEL PATRIMONI NET EXERCICI 2023		0,00	(202.179,19)	0,00	(16.222,74)	(218.401,93)
1. Ingressos i despeses reconeguts en l'exercici			(202.179,19)		(16.222,74)	(218.401,93)
2. Operacions patrimonials amb l'entitat o entitats propietàries						0,00
3. Altres variacions del patrimoni net		0,00	0,00		0,00	0,00
PATRIMONI NET AL FINAL DE L'EXERCICI 2023 (C+D)		0,00	468.812,13	0,00	35.690,54	504.502,67

2. ESTAT D'INGRESSOS I DESPESES RECONEGUTS

	Notes en memòria	2023	2022
I. Resultat econòmic patrimonial		(202.179,19)	167.969,07
II. Ingressos i despeses reconeguts directament en el patrimoni net			
1. Immobilitzat no financer		0,00	0,00
1.1 Ingressos			
1.2 Despeses			
2. Actius i passius financers		0,00	0,00
2.1 Ingressos			
2.2 Despeses			
3. Cobertures comptables		0,00	0,00
3.1 Ingressos			
3.2 Despeses			
4. Subvencions rebudes		0,00	0,00
Total (1+2+3+4)		0,00	0,00
III. Transferències al compte del resultat econòmic patrimonial o al valor inicial de la partida coberta			
1. Immobilitzat no financer			
2. Actius i passius financers			
3. Cobertures comptables		0,00	0,00
3.1 Imports transferits al compte de resultats econòmic patrimonial			
3.2 Imports transferits al valor inicial de la partida coberta			
4. Subvencions rebudes	15.1.3	(16.222,74)	(65.952,53)
Total (1+2+3+4)		(16.222,74)	(65.952,53)
IV. TOTAL ingressos i despeses reconeguts (I+II+III)		(218.401,93)	102.016,54

3. ESTAT D'OPERACIONS AMB L'ENTITAT O ENTITATS PROPIETÀRIES

a) OPERACIONS PATRIMONIALS AMB L'ENTITAT O ENTITATS PROPIETÀRIES

	2023	2022
1. Aportació patrimonial dinerària	-	-
2. Aportació de bens i drets	-	-
3. Assumpció i condonació de passius financers	-	-
4. Altres aportacions de l'entitat o entitats propietàries	-	-
5. (-) Devolució de bens i drets	-	-
6. (-) Altres devolucions a l'entitat o entitats propietàries	-	-
TOTAL	-	-

b) ALTRES OPERACIONS AMB L'ENTITAT O ENTITATS PROPIETÀRIES

	2023	2022
I. Ingressos i despeses reconeguts directament al compte del resultat econòmic patrimonial (1+2+3)	14.370.222,39	13.393.683,10
1. Transferències i subvencions	14.377.422,39	13.401.864,10
1.1 Ingressos	14.377.422,39	13.401.864,10
1.2 Despeses		
2. Prestació de serveis i venda de bens	-7.200,00	-8.181,00
2.1 Ingressos	0,00	0,00
2.2 Despeses	-7.200,00	-8.181,00
3. Altres		
3.1 Ingressos		
3.2 Despeses		
II. Ingressos i despeses reconeguts directament en el patrimoni net (1+2)	0,00	0,00
1. Subvencions rebudes		
2. Altres		
TOTAL (I+II)	14.370.222,39	13.393.683,10

ESTAT DE FLUXOS D'EFECTIU

	Notes en memòria	2023	2022
I. FLUXOS D'EFECTIU DE LES ACTIVITATS DE GESTIÓ			
A) Cobraments:		20.122.429,82	13.756.132,83
1. Ingressos tributaris i urbanístics		14.326,42	0,00
2. Transferències i subvencions rebudes		19.955.156,54	13.610.559,27
3. Vendes i prestacions de serveis		136.719,66	19.287,49
4. Gestió de recursos recaptats per compte d'altres ens			
5. Interessos i dividendes cobrats			
6. Altres cobraments		16.227,20	126.286,07
B) Pagaments:		17.649.950,30	14.727.268,53
7. Despeses de personal		5.032.397,21	4.534.091,58
8. Transferències i subvencions concedides		2.258.922,34	1.839.026,26
9. Aprovisionaments			
10. Altres despeses de gestió		10.342.127,21	8.349.563,53
11. Gestió de recursos recaptats per compte d'altres ens			
12. Interessos pagats		584,14	169,40
13. Altres pagaments		15.919,40	4.417,76
Fluxos nets d'efectiu per activitats de gestió (+A-B)		2.472.479,52	(971.135,70)
II. FLUXOS D'EFECTIU DE LES ACTIVITATS D'INVERSIÓ			
C) Cobraments:		0,00	0,00
1. Venta d'inversions reals			
2. Venta d'actius financers			
3. Unitat d'activitat			
4. Altres cobraments de les activitats d'inversió			
D) Pagaments:		0,00	0,00
5. Compra d'inversions reals			
6. Compra d'actius financers			
7. Unitat d'activitat			
8. Altres pagaments de les activitats d'inversió			
Fluxos nets d'efectiu per activitats d'inversió (+C-D)		0,00	0,00
III. FLUXOS D'EFECTIU DE LES ACTIVITATS DE FINANÇAMENT			
E) Augments en el patrimoni:		0,00	0,00
1. Cobraments per aportacions de l'entitat o entitats propietàries			
F) Pagaments a l'entitat o entitats propietàries:		0,00	0,00
2. Devolució d'aportacions i repartiment de resultats a l'entitat o entitats propietàries			
G) Cobraments per emissió de passius financers:		0,00	0,00
3. Obligacions i altres valors negociables			
4. Préstecs rebuts			
5. Altres deutes			
H) Pagaments per reemborsament de passius financers:		1.596,15	0,00
6. Obligacions i altres valors negociables			
7. Préstecs rebuts			
8. Altres deutes		1.596,15	
Fluxos nets d'efectiu per activitats de finançament (+E-F+G-H)		-1.596,15	0,00
IV. FLUXOS D'EFECTIU PENDENTS DE CLASSIFICACIÓ			
I) Cobraments pendents d'aplicació		0,00	0
J) Pagaments pendents d'aplicació		0,00	(150)
Fluxos nets d'efectiu pendents de classificació (+I-J)		0,00	150,00
V. EFECTE DE LES VARIACIONS DELS TIPUS DE CANVI			
VI. INCREMENT/DISMINUCIÓ NETA DE L'EFECTIU I ACTIUS LÍQUIDS EQUIVALENTS A L'EFECTIU (I+II+III+IV+V)			
Efectiu i actius líquids equivalents a l'efectiu al inici de l'exercici		149.904,60	1.120.890,30
Efectiu i actius líquids equivalents a l'efectiu al final de l'exercici		2.620.787,97	149.904,60

ESTAT DE LIQUIDACIÓ DEL PRESSUPOST

I. LIQUIDACIÓ DEL PRESSUPOST DE DESPESES

INSTRUMENT: PRESUPUESTO DISC.			ESTAT DE LIQUIDACIÓ PRESUPUEST DESPESAS			PERIODE: 02.02.2024		
CLASIFICACIÓN: 00F			EJERCICIO PRESUPUEST: 2023			FOLIO: 1		
			REF: 01.01.2023 AL 31.12.2023			ORDENACIÓN: 7165		
						REVISIÓN: 7 / 10 FOLIOS		
Programa	Text Programa	Organic	CREDIT INICIAL	CREDIT DEFINITIU	AUTOCITAT	DISPOSAT	OBLIGAT	PAG. EFECTUAT
			DEBIT	CREDIT	FORNADOR CREDIT	A - D	D - O	O - F
1	DESPESAS DE PERSONAL	0100	4.945.023,99	5.269.588,59	5.044.266,45	5.044.266,45	5.041.146,45	
2			324.564,60	225.562,14	0,00	240,00	3.932,36	
2	DESPESAS EN BIEN CORRIENTE I SERVICIOS	0100	10.845.278,49	11.966.793,34	11.963.751,92	11.907.938,84	11.765.236,02	8.286.536,93
2			1.121.480,85	201.523,32	55.813,08	142.702,82	3.478.699,09	2.144,08
3	DESPESAS FINANCIERAS	0100	500,00	1.110,00	740,40	740,40	584,14	584,14
2			610,00	353,46	0,00	163,26	0,00	0,00
4	TRANSFERENCIAS CORRIENTES	0100	1.740.943,24	1.962.233,24	1.951.545,24	1.935.270,24	1.921.270,24	1.775.870,24
2			211.290,00	30.963,00	16.275,00	14.000,00	145.400,00	3.000,00
6	INVERSIONES REALES	0100	40,00	40,00	0,00	0,00	0,00	0,00
2			0,00	40,00	0,00	0,00	0,00	0,00
*TOTAL GEN			17.531.985,72	19.189.731,17	18.960.313,01	18.888.224,93	18.731.116,85	15.104.137,76
			1.657.945,45	458.614,32	72.088,08	157.108,08	3.626.979,09	9.076,44



LA GERENT

Ajuntament de Barcelona (TCAT)

Marta Obdulia Gomez - DNI 43451415E
2024.02.06 09:01:02 +01'00'

LA INTERVENTORA DELEGADA

Ajuntament de Barcelona

Susana Navarro Flores 2024.02.27 11:26:29
+01'00'

LA PRESIDENTA

Ajuntament de Barcelona

MARTA VILLANUEVA CENDAN - DNI 43560302G (SIG)
2024.02.27 13:12:03 +01'00'

DETALL: PERSONE DISC.		ESTAT DE LIQUIDACIÓ PRESSUPOST INGRESSOS				DATA: 02.02.2024		
CLASSIFICACIÓ POP		EXERCICI PREVISIÓ: 2021				FOLLI: 1		
		REF: 01.01.2023 Al: 31.12.2023				USUARI: 100010077165		
						REPORTS: 000010		
Economic Program	Text Economic Program	ORGANIC	PREVISIÓ INICIAL	PREV. DEFINITIVA	DRETS RECONOMIATS	DRETS CANCEL. IATS	RECAPTIVE LIQUIDANT	RENO. COMBACIATS
			MODIF. PREVISIÓ		DRETS ANUL. IATS	DRETS LIQUIDANTS	RECAPTIVE	EX/INER. PREVISIÓ
1	TAXES I ALTRES INGRESSOS	0100	16.030,00 0,00	16.030,00	151.046,08 0,00	0,00	151.046,08 151.046,08	0,00 135.016,08
4	TRAMISSIÓ DE DRETS	0100	17.515.745,72	19.173.691,17	18.926.298,09	0,00	15.645.304,15	3.280.993,94
2	INGRESSOS PATRIMONIALS	0100	1.657.945,45	0,00	18.926.298,09	0,00	15.645.304,15	247.393,08
5		0100	10,00 0,00	10,00	0,00 0,00	0,00 0,00	0,00 0,00	10,00- 0,00
TOTAL GEN			17.531.785,72	19.189.731,17	19.077.344,17	0,00	15.796.350,23	3.280.993,94
			1.657.945,45		19.077.344,17	0,00	15.796.350,23	112.387,00-

ELABORACIÓ:
AUTORIZACIÓ:
SIGNATURES:
FECHA:

LA GERENT

Marta Obdulia

Gomez - DNI

43451415E

(TCAI)

2024.02.06

09:01:44

+01'00'



Ajuntament
de Barcelona

LA INTERVENTORA DELEGADA

Susana Navarro Flores

2024.02.27 11:27:22

+01'00'



Ajuntament de Barcelona

LA PRESIDENTA

MARTA VILLANUEVA

CENDAN - DNI

43560302G (SIG)

2024.02.27 13:13:35

+01'00'



Ajuntament
de Barcelona

II. RESULTAT PRESSUPOSTARI



Àrea de Drets Socials, Salut, Cooperació i Comunitat
Institut Municipal de Persones amb Discapacitat

**Liquidació del pressupost de l'exercici
compès entre l'1 de gener i el 31 de desembre de 2023**

CONCEPTES	2023			
	DRETS RECONEGUTS NETS	OBLIGACIONS RECONOCIDES NETES	AJUSTOS	RESULTAT PRESSUPOSTARI
a) Operacions corrents	19.077.344,17	18.731.116,85		
b) Operacions de capital	-	-		
1. Total operacions no financeres (a+b)	19.077.344,17	18.731.116,85		
a) Actius financers				
b) Passius financers				
2. Total operacions financeres (c+d)	-	-		
I. RESULTAT PRESSUPOSTARI DE L'EXERCICI (I=1+2)	19.077.344,17	18.731.116,85		346.227,32
AJUSTOS				
3. Crèdits gastats finançats amb romanent de tresoreria per a despeses generals				
4. Desviacions de finançament negatives de l'exercici				
5. Desviacions de finançament positives de l'exercici			124.698,72	
II. TOTAL AJUSTOS (II=3+4+5)				- 124.698,72
RESULTAT PRESSUPOSTARI AJUSTAT (I+II)				221.528,60



LA GERENT

 Marta Obdulia
Gomez - DNI
43451415E (TCAT)
2024.02.06
09:03:54 +0100'

LA INTERVENTORA DELEGADA

 Susana Navarro Flores
2024.02.27 11:33:06
+01'00'

LA PRESIDENTA

 MARTA VILLANUEVA
CENDAN - DNI
43560302G (SIG)
2024.02.27 13:12:57
+0100'

1. ORGANITZACIÓ I ACTIVITAT

1.1. Norma de creació de l'entitat

L'Institut Municipal de Persones amb Discapacitat (d'ara endavant, l'Institut) és un organisme autònom local creat per l'Ajuntament de Barcelona, per acord del seu Consell Plenari el 10 d'octubre de 1989, per integració del Patronat de Disminuïts Físics i el de Psíquics, dotat de personalitat jurídica pública i patrimoni propi, per al desenvolupament de les comeses que es determinen en els seus Estatuts. Per aquest motiu rep de l'Ajuntament de Barcelona el finançament necessari per dur a terme la seva activitat. El Plenari del Consell Municipal va aprovar els nous estatuts de l'Institut Municipal de Persones amb discapacitat en data 14 d'octubre de 2005.

D'acord amb la modificació dels articles 1,2 i 5 dels Estatuts de data 29 de març de 2019, l'Institut es constitueix com a instrument de descentralització funcional per la prestació dels serveis públics municipals vinculats a les matèries que conformen el seu objecte social, com a forma de gestió directa i en atenció a la potestat d'autoorganització de l'Ajuntament de Barcelona.

1.2. Activitat principal de l'Institut, el seu règim jurídic, econòmic-financer i de contractació.

La finalitat de l'organisme autònom és la gestió d'activitats dirigides a la promoció i l'atenció de les persones amb discapacitat de cara a la seva inclusió social (basada en els principis de normalització i reconeixement de la diversitat), per aconseguir-ne el desenvolupament personal i la millora de la qualitat de vida. Per aconseguir les finalitats que li han estat assignades, l'Institut té per objectius:

- a) La recerca, el recull i l'estudi de dades per tal d'arribar al coneixement permanent i més exacte possible de la realitat social de les persones amb discapacitat.
- b) La recerca, l'aprofitament, l'adequació, la promoció, la implantació, i la coordinació dels recursos de tota mena existents o de nova creació, utilitzables per assolir els objectius de l'organisme.
- c) El foment i la promoció de la participació de les persones, les entitats i els sectors afectats i/o interessats, establint a l'efecte els mecanismes adients d'informació, de proposta, d'estímul i de seguiment de les seves activitats presents i futures.
- d) Vetllar per a que les necessitats específiques de les persones amb discapacitat siguin contemplades en les actuacions de l'Ajuntament de Barcelona.
- e) Promoure la correcta aplicació de les lleis establertes per a la integració social de les persones amb discapacitat, ineludiblement en les de competència municipal.
- f) Vetllar, especialment, per la salvaguarda dels drets de les persones amb discapacitat reconeguts a la normativa vigent.
- g) L'establiment de relacions, d'acords, i/o convenis amb l'administració pública, en els seus diversos estaments i nivells, amb la finalitat d'emprendre actuacions conjuntes o de coordinar les respectives activitats amb les de l'organisme.
- h) L'establiment de relacions, acords, i/o convenis amb entitats privades amb capacitat per assumir els objectius programats en cada cas per part de l'organisme.
- i) L'establiment de mecanismes per a la informació i la sensibilització del públic, dirigits a difondre la realitat de les persones amb discapacitat, els mitjans disponibles i els objectius assolits o per aconseguir per tal d'apropar la comunitat i les administracions públiques a aquesta problemàtica, propiciant canvis positius en les seves idees i actituds al respecte.

- j) La formació i el reciclatge del personal especialitzat a mesura que les necessitats ho demanin.
- k) L' establiment de serveis de promoció, d' informació, d' assessorament i suport personalitzats envers les persones afectades o interessades, d' acord amb els objectius programats.
- l) La promoció i/o implantació d' estudis d' investigació sobre la problemàtica de les persones amb discapacitat i d' experiències "pilot" de nous serveis.
- m) Promoure, davant dels poders públics, l'exercici dels drets i la defensa dels interessos legítims reconeguts a les persones amb discapacitat i exercitar les accions que procedeixin per tal de fer-les efectives.
- n) Qualsevol altres relacionades amb les anteriors i amb les seves funcions que l'Ajuntament li pogués assignar.

La durada de l'organisme autònom és indefinida. Ara bé, l'organisme autònom podrà ésser extingit, en qualsevol moment, per acord del Consell Plenari de l'Ajuntament de Barcelona. En aquest cas aquest el succeirà universalment.

El règim econòmic i financer s'adequa a l'establert a la normativa vigent pel sector públic de l'àmbit local en matèria pressupostària, financera, de control i de comptabilitat.

Els presents comptes anuals han estat elaborats d'acord amb l'Ordre HAP/1781/2013 de 20 de setembre, d'aprovació de la Instrucció del model normal de comptabilitat local.

Adicionalment s'ha considerat la següent legislació vigent:

- Llei 7/1985, de 2 d'abril, reguladora de les bases de règim local.
- RD Llei 781/1986, de 18 d'abril, pel qual s'aprova el text refós de disposicions vigents en matèria de règim local.
- Decret Legislatiu 2/2003 de 28 d'abril pel qual s'aprova el Text Refós de la Llei Municipal de Règim Local de Catalunya.
- Reial Decret Legislatiu 2/2004, de 5 de març, pel qual s'aprova el Text Refós de la Llei reguladora de les Hisendes Locals (Llei 39/1988, de 28 de desembre).
- RD 500/1990, que desenvolupa la Llei 39/1988.
- Documents sobre principis comptables emesos per la Comissió de Principis i Normes Comptables Públiques, creada per Resolució de la Secretaria d'Estat d'Hisenda de 28 de desembre de 1990.
- Llei 15/2010, 5 de juliol, per la que s'estableix mesures de lluita contra la morositat en operacions comercials.
- Llei Orgànica 2/2012, de 27 d'abril, d'estabilitat pressupostària i sostenibilitat financera.
- Llei 27/2013, de 27 de desembre, de racionalització i sostenibilitat de l'administració local.
- Llei Orgànica 9/2013, de 20 de desembre, de control del deute comercial en el sector públic.
- R.D. Legislatiu 3/2011, de 14 de novembre, pel qual s'aprova el Text Refós de la Llei de Contractes del Sector Públic.
- Llei 9/2017, de 8 de novembre, de Contractes del Sector Públic

1.3.Descripció de les principals fonts d'ingressos i, si escau, taxes i preus públics percebuts.

Tot seguit s'acompanya un quadre amb els imports corresponents als drets reconeguts nets de l'exercici per capítols, amb indicació de la seva importància relativa sobre el total.

Conceptes	2023		2022	
	Drets reconeguts	Importància relativa	Drets reconeguts	Importància relativa
TAXES I ALTRES INGRESSOS	151.046,08	0,8%	100.750,63	0,6%
TRANSFERENCIES CORRENTS	18.926.298,09	99,2%	17.288.765,84	99,4%
INGRESSOS PATRIMONIALS	0,00	0,0%	0,00	0,0%
Total	19.077.344,17	100%	17.389.516,47	100%

1.4. Consideració fiscal de l'Institut a l'efecte de l'impost de societats i, si escau, operacions subjectes a IVA i percentatge de prorrata.

Impost de Societats

En aplicació de la Llei 27/2014, de 27 de novembre, de l'Impost sobre Societats, l'Organisme es troba exempt de l'impost i no està subjecte a retencions a compte sobre els rendiments financers que rep.

Impost sobre el Valor Afegit (IVA)

L'Institut està exempt de l'IVA i no es realitza prorrata. L'IVA suportat no deduïble es comptabilitza com a despesa de l'exercici o més valor de l'immobilitzat adquirit, en cas de que se'n compri.

Actualment l'Institut té pendent d'inspecció els exercicis no prescrits per a tots els impostos que li són aplicables. No s'espera que, com a conseqüència d'una eventual inspecció, es derivin obligacions addicionals a les ja previstes per l'Institut.

1.5.Estructura organitzativa bàsica, en els seus nivells polític i administratiu.

Els òrgans de govern i de direcció de l'Institut i les persones que els ocupen a la data de la formulació dels comptes són els següents:

El Consell Rector

La presidència: Il·lma. Sra. Marta Villanueva Cendán (de 20/7/2023 i vigent)

La vicepresidència: Il·lma. Sra. Maria Eugènia Gay Rosell (de 20/7/2023 i vigent)

Vocals:

- Sra. Marta Clari Padrós (des de 28/7/2023 fins i vigent)
- Il·lma. Sra. Gemma Tarafa Orpinell (Des de 28/7/2023 i vigent)
- Il·lm. Sr. Liberto Senderos Oliva (Des de 28/7/2023 i vigent)
- Sra. Mireia Garrido García (Des de 28/7/2023 i vigent)
- Sra. Alba Segura Gomila (Des de 28/7/2023 i vigent)
- Sra. Belén Pajares Ribas (Des de 28/7/2023 i vigent)
- Il·lma. Sra. Neus Munté Fernández (vigent)
- Sr. Antoni Serrratosa Serdà (vigent)
- Sra. M Carme Riu Pascual (vigent)
- Sra. Neus Mora Fernández (vigent)
- Sra. Vanessa Fuentes Heredero (vigent)
- Sra. Ana Suñé Peremiquel (vigent)
- Sra. Leticia Esporrín Sanclemente (vigent)
- Sra. Montserrat Vilarassa Monclús (vigent)
- Sra. Encarna Muñoz Chamorro (vigent)
- Sra. Marta Delgadillo Fernández (vigent)
- Sra. Raquel Olga Montllor (vigent)
- Sra. Anaïs García Balmaña (vigent)

Amb veu i sense vot:

- Interventora delegada: Sra. Susana Navarro Flores (vigent)
- Secretari delegat: Sr. Antoni Galiano Barajas (vigent)
- Gerent: Sra. Marta Obdulia Gómez de 8/1/2024 i vigent)

L'organigrama de l'Institut de l'any 2023 és el següent:

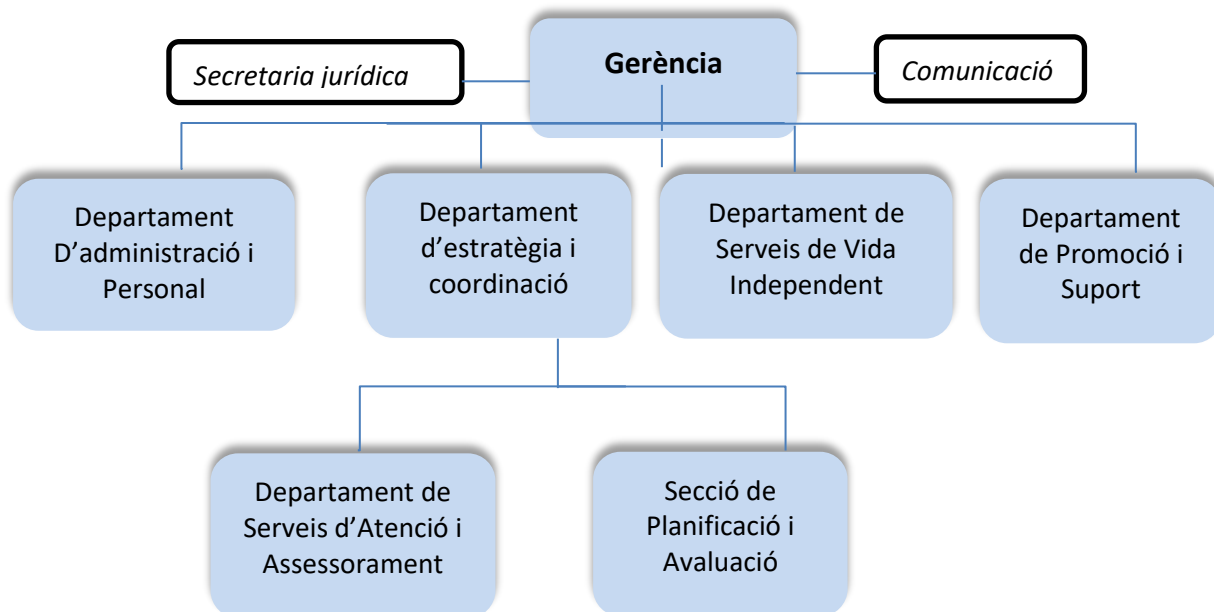

D'acord amb aquest organigrama els serveis s'han organitzat de la següent manera:

Departament d'Atenció i Assessorament
Suport i Assessorament especialitzats (Atenció al públic)
Equip d'Assessorament Laboral
Departament de Serveis de Vida Independent
CDIAP's de Ciutat Vella i Nou Barris
Servei Municipal d'Assistent Personal
Planificació i Avaluació
Transport Especial

1.6.Nombre mitjà d'empleats durant l'exercici a 31 de desembre, tant de funcionaris com de personal laboral, distingint per categories i gènere.

Plantilla mitjana per categoria	a 31/12/2023			a 31/12/2022		
	Dones	Homes	Total	Dones	Homes	Total
Funcionaris						
TS de Gestió	5	2		4		
TS en Dret	1	1		1	1	
TS Pedagogia	0			1		
TS Psicologia	13	2		11	2	
TM Educació Social	10	3		9	3	
TM Arquitectura	1			1		
TM Treball Social	12			12		
TM Sanitat	2			2		
Gestor d'administració general	3	4		3	4	
Administratiu	2			2		
Auxiliar d'administració	4	5		2	6	
SUBTOTAL	53	17	70	48	16	64
Laborals						
TS Administració General		1			1	
TS en Dret	1			1		
TS Pedagogia						
TS Psicologia	1			1		
TM Educació Social	2			2		
TM Logopèdia	2	1		2		
TM Treball Social	1			1		
TM Fisioteràpia	2	0		2		
Gestor d'administració general						
Administratiu						
Auxiliar d'administració	3			3		
Taux. Socio sanitari	1			2		
Taux. Suport logístic	2			2		
Subaltern		1			1	
Personal investigador	1			1		
SUBTOTAL	16	3	19	17	2	19
TOTAL	69	20	89	65	19	83
Suma plantilla mitjana	89			83		
(+) Gerent	1				1	
SUBTOTAL	70	20	89	65	19	84
TOTAL	90			84		
Plans Ocupació (laborals)						
Ajudant						
T. Auxiliar						
SUBTOTAL	0	0	0	0	0	0
Sumatori	90			84		

Respecte els **membres dels òrgans de govern**, la distribució per gènere a final de l'exercici és:

	a 31/12/2023		a 31/12/2022	
	Dones	Homes	Dones	Homes
Òrgans de govern				
Presidència	1			1
Vicepresidència	1		1	
Membres del Consell Rector	16	2	15	2
Gerent	1			1
SUBTOTAL	19	2	16	4

1.7. Identificació, si escau, de l'entitat o entitats propietàries i percentatge de participació d'aquestes en el patrimoni de l'entitat comptable.

L'Institut és un organisme autònom local de l'Ajuntament de Barcelona.

2. GESTIÓ INDIRECTA DE SERVEIS PÚBLICS, CONVENIS I ALTRES FORMES DE COL·LABORACIÓ

2.1.L'Institut no presta cap servei públic d'import significatiu sota cap de les formes de gestió indirecta previstes a la normativa.

2.2.L'Ens no ha signat cap conveni de col·laboració d'import significatiu per a la realització de les seves activitats en l'exercici.

2.3.L'Ens no ha utilitzat cap altra forma de col·laboració públic-privada (d'import significatiu) en la prestació dels seus serveis durant l'exercici.

L'Institut celebra nombroses activitats i convenis de col·laboració amb la finalitat de desenvolupar relacions de coordinació i cooperació en diversos àmbits relacionats amb les persones amb discapacitat i/o diversitat funcional.

Els convenis de despesa amb vigència per a l'Institut durant l'exercici 2023 i d'import significatiu són els següents:

Àmbit	Partida	Objecte	Termini	Despesa 2023	Despesa ex. Futurs
Transport	46499	TERCERA ADDENDA ALS CONVENIS COL·LABORACIÓ ENTRE L'ÀREA METROPOLITANA DE BARCELONA, L'AJUNTAMENT DE BARCELONA I L'INSTITUT MUNICIPAL DE PERSONES AMB DISCAPACITAT DE BARCELONA DE 6 DE MAIG DE 2015 I DE 2 DE GENER DE 2017 SOBRE POLÍTIQUES I ACCIONS CONJUNTES SOBRE ELS DESPLAÇAMENTS DE PERSONES AMB MOBILITAT REDUÏDA DEL MUNICIPI DE BARCELONA	01/01/2023 05/05/2023	42.808,00 €	- €
Transport	46499	CONVENI INTERADMINISTRATIU DE COL·LABORACIÓ ENTRE L'ÀREA METROPOLITANA DE BARCELONA I L'INSTITUT MUNICIPAL DE PERSONES AMB DISCAPACITAT SOBRE POLÍTIQUES I ACCIONS MUNICIPALS REFERENTS ALS DESPLAÇAMENTS DE PERSONES AMB MOBILITAT REDUÏDA DEL MUNICIPI DE BARCELONA DURANT EL PERÍODE 2023 – 2027.	06/05/2023 05/05/2027	150.686,00 €	683.138,47 €

Àmbit	Partida	Objecte	Termini	Despesa 2023	Despesa ex. Futurs
Cultura	46748	CONVENI DE COL·LABORACIÓ ENTRE L'INSTITUT MUNICIPAL DE PERSONES AMB DISCAPACITAT DE L'AJUNTAMENT DE BARCELONA I EL CONSORCI DE L'AUDITORI I L'ORQUESTRA, PEL DESENVOLUPAMENT DEL PROJECTE APROPA CULTURA.	01/01/21 31/12/23	73.000,00 €	- €
Vida independent	48903	CONVENI DE COL·LABORACIÓ ENTRE L'AJUNTAMENT DE BARCELONA: DISTRICTE DE LES CORTS, INSTITUT MUNICIPAL DE PERSONES AMB DISCAPACITAT, TALLER OCUPACIONAL ARIADNA I FEDERACIÓ PLATAFORMA D'ENTITATS DE PERSONES AMB DISCAPACITAT DE LES CORTS PEL DESENVOLUPAMENT DEL PROJECTE "PIS D'AUTONOMIA AMB SUPORT" 2023 PER A PERSONES AMB DISCAPACITAT INTEL·LECTUAL	22/06/23 31/12/23	24.000,00 €	-
Vida independent	48903	CONVENI DE COL·LABORACIÓ ENTRE L'AJUNTAMENT DE BARCELONA: DISTRICTE DE LES CORTS, INSTITUT MUNICIPAL DE PERSONES AMB DISCAPACITAT, I LA FUNDACIÓ 1957 PRO-PERSONES AMB DIVERSITAT FUNCIONAL I COORDINADORA PRO-PERSONES AMB DISCAPACITAT DE LES CORTS PEL DESENVOLUPAMENT DEL PROJECTE "PER FI, A LA MEVA LLAR" PER A PERSONES AMB DISCAPACITAT INTEL·LECTUAL 2023	22/06/23 31/12/23	24.000,00 €	-
Banc del Moviment	48903	PRÒRROGA CONVENI ENTRE L'INSTITUT MUNICIPAL DE PERSONES AMB DISCAPACITAT DE L'AJUNTAMENT DE BARCELONA L'ENTITAT L'ASSOCIACIÓ VIDA INDEPENDENT AMB NIF NÚMERO G60016334 PEL DESENVOLUPAMENT DEL PROJECTE BANC DEL MOVIMENT -XARXA SOLIDÀRIA DE PRODUCTES DE SUPORT DE BARCELONA-	01/01/23 10/06/23	15.560,00 €	
Banc del Moviment	48903	PRÒRROGA CONVENI ENTRE L'INSTITUT MUNICIPAL DE PERSONES AMB DISCAPACITAT DE L'AJUNTAMENT DE BARCELONA L'ENTITAT L'ASSOCIACIÓ CATALANA LA LLAR DE L'AFECTAT D'ESCLEROSIS MULTIPLE AMB NIF NÚMERO G60016334 PEL DESENVOLUPAMENT DEL PROJECTE BANC DEL MOVIMENT -XARXA SOLIDÀRIA DE PRODUCTES DE SUPORT DE BARCELONA-	01/01/23 10/06/23	16.460,00 €	
Banc del Movi4ment	48903	PRÒRROGA CONVENI ENTRE L'INSTITUT MUNICIPAL DE PERSONES AMB DISCAPACITAT DE L'AJUNTAMENT DE BARCELONA L'ENTITAT FUNDACIÓ PRIVADA NEXE AMB NIF NÚM. G59986299 PEL DESENVOLUPAMENT DEL PROJECTE BANC DEL MOVIMENT -XARXA SOLIDÀRIA DE PRODUCTES DE SUPORT DE BARCELONA-	01/01/23 10/06/23	7.500,00 €	
Accessibilitat	48903	CONVENI DE COL·LABORACIÓ ENTRE L'AJUNTAMENT DE BARCELONA (TINÈNCIA D'ALCALDIA D'AGENDA 2030, TRANSICIÓ DIGITAL I ESPORTS, DISTRICTE DE LES CORTS I INSTITUT MUNICIPAL DE PERSONES AMB DISCAPACITAT) I LA FUNDACIÓ BARCELONA MOBILE WORLD CAPITAL FOUNDATION PER A LA REALITZACIÓ DEL PROJECTE "CONVOCATÒRIA I IMPLANTACIÓ D'UN REpte D'INNOVACIÓ PER A LA MILLORA DE L'ACCESSIBILITAT COGNITIVA I COMUNICATIVA DE LA LUDOTECA GUITARD".	01/01/22 31/12/23	10.000,00 €	- €
Dret	48903	COORGANITZACIÓ DEL IV CONGRÉS NACIONAL SOBRE ELS DRETS DE LES PERSONES AMB DISCAPACITAT.	13/02/2023 31/03/2023	6.000,00 €	- €
Accessibilitat	48903	PRÒRROGA CONVENI DE COL·LABORACIÓ ENTRE LA UNIVERSITAT DE BARCELONA I L'INSTITUT MUNICIPAL DE PERSONES AMB DISCAPACITAT DE L'AJUNTAMENT DE BARCELONA PER A LA REALITZACIÓ DEL PROJECTE "INCLUSIÓ SOCIAL I DRETS DE CIUTADANIA DE LES PERSONES AMB DISCAPACITAT"	01/09/2023 30/06/2024	15.400,00 €	- €
Accessibilitat	48903	SUBVENCIÓ EXTRAORDINÀRIA A FAVOR DE FUNDACIÓ POBLENOU 1924 PER A LA REALITZACIÓ D'UN PROGRAMA PILOT QUE FOMENTI LA PARTICIPACIÓ DE LES PERSONES AMB GRAN DISCAPACITAT EN ELS EQUIPAMENTS ESPORTIUS MUNICIPALS	17/04/2023 18/12/2023	2.905,00 €	- €

Àmbit	Partida	Objecte	Termini	Despesa 2023	Despesa ex. Futurs
Accessibilitat	48903	SUBVENCIÓ EXTRAORDINÀRIA A FAVOR DE FUNDACIO PRIVADA ASPASIM PER A LA REALITZACIÓ DEL FESTIVAL FAMILIAR INCLUSIU EMBOTONA'T	18/04/2023 11/06/2023	30.000,00 €	- €
Laboral	48910	CONVENI DE COL.LABORACIÓ ENTRE L'INSTITUT MUNICIPAL DE PERSONES AMB DISCAPACITAT I L'EMPRESA D'INSERCIÓ DIVERSCOOP PEL DESENVOLUPAMENT DEL PROJECTE DE GESTIÓ DE QUIOSCOS SOLIDARIS, SOCIALS I SOSTENIBLES	27/10/2023 31/12/24	58.692,33 €	102.000,00 €
Laboral	48910	SUBVENCIÓ EXTRAORDINÀRIA A FAVOR DE EI DIVERSCOOP SCCL PEL DESENVOLUPAMENT DEL PROJECTE DE GESTIÓ DE QUIOSCOS SOLIDARIS, SOCIALS I SOSTENIBLES.	01/01/23 31/12/23	36.807,67 €	- €
SUBTOTAL				513.819,00 €	

3 .BASES DE PRESENTACIÓ DELS COMPTES

3.1.Imatge fidel

Els comptes anuals s'han obtingut dels registres comptables tancats a 31 de desembre de 2023 , es presenten d'acord amb les disposicions legals vigents en matèria comptable, amb l'objecte demostrar la imatge fidel del patrimoni de la situació financera a la data esmentada, i del resultat econòmic-patrimonial, dels canvis en el patrimoni net, dels fluxos d'efectiu, i del resultat de l'execució del pressupost de l'Institut corresponent a l'exercici anual acabat a la mateixa data.

La liquidació del pressupost de l'exercici 2023 ha estat aprovada el 19 de març de 2024.

El règim de comptabilitat és el previst en la Llei reguladora de les Hisendes Locals per a les entitats locals i els seus organismes autònoms. Els comptes anuals de l'exercici 2023 han estat elaborats d'acord amb l'Ordre HAP/1781/2013, de 20 de setembre d'aprovació de la Instrucció del model normal de comptabilitat local (endavant, la IMNCL), així com el que preveu el Pla General de Comptabilitat Pública adaptada a l'Administració local (PGCPAL) que acompanya la IMNCL.

L'aplicació dels principis i criteris comptables està presidida per la consideració de la importància en termes relatius que aquests i els seus efectes poden presentar. Per consegüent, és admissible la no aplicació estricta d'algun d'aquests, sempre que la importància relativa en termes quantitatius o qualitius de la variació constatada sigui escassament significativa i no alteri, per tant, la imatge fidel de la situació patrimonial i dels resultats. Les partides o els imports la importància relativa dels quals sigui escassament significativa poden aparèixer agrupats amb altres de similar naturalesa o funció.

No existeixen raons excepcionals per les quals, per assolir els objectius anteriors, no s'hagin aplicat disposicions legals en matèria comptable.

3.2. Comparació de la informació

La Presidència de l'Institut presenta, a efectes comparatius de les partides de balanç de situació, del compte de resultats econòmic patrimonial, de l'estat de canvis en el patrimoni net, de l'estat de fluxos d'efectiu i de determinades notes de la memòria, a més de les xifres de l'exercici 2023, les corresponents a l'exercici anterior.

Els comptes anuals dels exercicis 2023 i 2022 han estat formulats mitjançant l'aplicació de criteris uniformes de valoració, agrupació i classificació, de manera que la informació que es presenta és homogènia i comparable

4 .NORMES DE RECONeixEMENT I VALORACIó

4.1.Immobilitzat material.

Criteris d'activació

Són actius tangibles, mobles i immobles que:

- a) Posseeix l'Entitat per al seu ús en la producció o subministrament de béns i serveis o per als seus propis propòsits administratius.
- b) S'espera que tinguin una vida útil major a un any.

Amb caràcter general, s'exclouen de l'immobilitzat material i, per tant, es consideren despesa de l'exercici per criteris d'importància relativa dintre de la massa patrimonial, aquells béns mobles el preu unitari dels quals és inferior a 200 euros.

Valoració inicial

Les inversions en béns de l'immobilitzat material es valoren al seu cost. Això és el "preu d'adquisició", inclosos els impostos indirectes no recuperables associats a la compra, els costos d'adquisició directament relacionats amb la compra i els de posada en funcionament, si escau, o el "cost de producció" en aquells que han estat resultat de treballs propis.

Els terrenys i els edificis són actius independents i es comptabilitzen en tots els casos de forma diferenciada.

Els béns afiorats com a conseqüència de la realització d'un inventari físic són registrats pel seu valor raonable si no ha estat possible obtenir evidència del seu cost original. En aquest últim cas, juntament amb el seu cost es registra l'amortització acumulada que s'estima s'ha produït fins al moment del registre.

Els béns rebuts en adscripció o cessió per un termini igual o superior a la vida econòmica del bé es registren pel seu valor raonable a la data de formalització de l'adscripció o cessió.

Capitalització de despeses financeres

No s'incorporen despeses financeres en el cost dels béns de l'immobilitzat material.

Valoració posterior

Amb caràcter general, els elements de l'immobilitzat material es valoren al seu cost, més els desemborsaments posteriors, menys l'amortització acumulada i les correccions valoratives per deteriorament.

Els actius subjectes a amortització se sotmeten a revisió sempre que algun succés o canvi en les circumstàncies pugui implicar que el valor comptable no sigui recuperable. Les correccions valoratives per deteriorament es practiquen quan l'import recuperable de l'actiu (valor raonable) és inferior al seu valor net d'amortitzacions, i que succeeix, generalment, per: deteriorament físic sobrevingut, obsolescència accelerada o disminució del rendiment esperat inicialment. Els actius que han sofert una pèrdua per deteriorament se sotmeten a revisions regulars per si s'haguessin produït reversions de la pèrdua.

Els costos d'ampliació, modernització o millora s'incorporen a l'actiu com a major valor del bé quan suposen un augment de la seva capacitat, productivitat o allargament de la seva vida útil.

Els costos de grans reparacions, inspeccions o restauracions importants s'activen i s'amortitzen durant la vida útil d'aquestes.

L'Entitat no sol portar a terme treballs amb personal propi que siguin susceptibles d'activació.

En cas que la propietat o ús d'un terreny exigeixi el desmantellament i rehabilitació de l'emplaçament, aquests

costos s'activen i s'amortitzen en el període que es prevegi obtenir rendiments econòmics o potencial de servei del terreny.

Amortització

Els elements que integren l'immobilitzat material, amb excepció dels terrenys, són objecte d'amortització sistemàtica pel mètode lineal en funció de la vida útil estimada de cadascun d'ells. Per defecte, la base amortitzable de cada element coincideix amb el seu valor comptable, donat que es consideren nuls els valors residuals.

El procés d'amortització s'inicia en el moment de la posada en funcionament del bé, essent els anys de vida útil estimats els següents:

	Anys de vida útil estimada
Edificis	50
Maquinàries, instal·lacions i utilatge	8 - 12
Mobiliari i estris	6-10
Equips d'oficina	10
Equips per al processament d'informació	4

4.2.Immobilitzat intangible.

Criteris d'activació

Es tracta de béns intangibles i drets susceptibles de valoració econòmica de caràcter no monetari i sense aparença física que complint les característiques de permanència en el temps i utilització en la producció de béns i serveis, o constituint una font de recursos de l'entitat, són identificables. És a dir:

- a) Són separables i susceptibles de ser alienats, cedits, arrendats, intercanviats o lliurats per a la seva explotació.
- b) Sorgeixen de drets contractuals o d'altres drets legals, amb independència que aquests drets siguin transferibles o separables d'altres drets o obligacions.

No s'ha avaluat el preu unitari mínim de béns i drets amb el qual amb caràcter general, s'exclouen de l'immobilitzat intangible i, per tant, es consideren despesa de l'exercici per criteris d'importància relativa dintre de la massa patrimonial

Valoració inicial

- Les inversions en béns de l'immobilitzat intangible es valoren al seu cost. Això és: el "preu d'adquisició", inclosos els impostos indirectes no recuperables associats a la compra, els costos d'adquisició directament relacionats amb la compra i els de posada en funcionament, si escau, o el "cost de producció" en aquells que han estat resultat de treballs propis.

Els béns rebuts en adscripció o cessió gratuïta per un període inferior a la seva vida econòmica es registren com a intangible pel valor raonable del seu dret d'ús.

Valoració posterior

Amb caràcter general, es valoren al seu cost, més els desemborsaments posteriors, menys l'amortització acumulada i les correccions valoratives per deteriorament.

Les correccions valoratives per deteriorament es practiquen quan l'import recuperable de l'actiu és inferior al seu

valor net d'amortitzacions, i que succeeix, generalment, per obsolescència accelerada, o disminució del rendiment esperat inicialment.

Els costos d'ampliació, modernització o millora s'incorporen a l'actiu com a major valor del bé quan suposen un augment de la seva capacitat, productivitat o allargament de la seva vida útil.

Amortització

Els elements que integren l'immobilitzat intangible seran objecte d'amortització sistemàtica pel mètode lineal en funció de la vida útil estimada de cadascun d'ells. Per defecte, la base amortitzable de cada element coincideix amb el seu valor comptable, donat que es consideren nuls els valors residuals. El procés d'amortització s'inicia en el moment de la seva posada en servei, essent els anys de vida útil estimats els següents:

Les Aplicacions Informàtiques es valoren al preu d'adquisició i s'amortitzen linealment en quatre anys. Les despeses de manteniment es registren amb càrrec a resultats en el moment en que es produeixen.

Dins de "Altres immobilitzats immaterials" es recull el valor venal de la cessió gratuïta del dret d'usdefruit d'unes vivendes i s'amortitza linealment durant el període que resta de cessió, des del inici del seu funcionament.

4.3. Arrendaments.

S'entén com arrendament financer qualsevol acord, amb independència de la seva instrumentació jurídica, que permet l'obtenció, a canvi d'un pagament o d'una sèrie de quotes, del dret a utilitzar un bé durant un període de temps determinat quan impliqui la transferència substancial dels riscos i avantatges inherents a la seva propietat.

Aquests béns es registren pel menor valor entre el valor raonable de l'actiu i el valor actual dels pagaments acordats, i es classifiquen d'acord amb la seva naturalesa (immobilitzat material, intangible, etc.).

En el cas dels terrenys, amb edifici o sense, la part que li correspon de l'arrendament es registra com a despesa (arrendament operatiu) si no s'espera que la seva propietat passi a l'entitat un cop finalitzat el període d'arrendament.

4.4. Permutes.

L'entitat no realitza operacions de permuta en el curs normal de les seves activitats. En tot cas, quan aquestes es produïssin, la seva valoració i registre comptable s'ha d'ajustar a l'establert a l'apartat 4.d) de la norma de reconeixement i valoració de l'Immobilitzat material de la IMNCL.

4.5. Actius i passius financers

Els actius i passius financers deriven dels instruments financers, que són contractes que estableixen un dret per una de les parts (actiu financer) i una obligació (passiu financer) o un component del patrimoni net (instrument de patrimoni) per l'altra.

La seva classificació, valoració i comptabilització es realitza, bàsicament, segons la finalitat per la qual es mantenen o s'han emès.

a) Actius financers

Són actius financers els diners en efectiu, els instruments de capital o de patrimoni net d'una altra entitat i els drets de rebre efectiu o altre actiu financer d'un tercer o d'intercanviar amb un tercer actiu o passiu financers en condicions potencialment favorables per l'entitat.

Els actius financers es classifiquen, a efectes de la seva valoració, en:

Crèdits i partides a cobrar

Inclouen:

- Els crèdits per operacions derivades de l'activitat habitual.
- Altres actius financers que generen fluxos d'efectiu d'import determinat i respecte dels quals s'espera recuperar tot el desemborsament, excepte per motius imputables al deteriorament creditici.
- Les operacions d'adquisició d'instruments de deute amb l'acord posterior de venda a un preu fix o al preu inicial més la rendibilitat normal del prestador.

Com a norma general, els crèdits i partides a cobrar amb venciment a curt termini es valoren, tant en el moment de reconeixement inicial com posteriorment, pel seu valor nominal, excepte que incorporin un interès contractual. La mateixa valoració es realitza amb els de venciment a llarg termini quan l'efecte d'actualitzar els fluxos no és significatiu. En cas contrari, es valoren pel seu valor raonable i posteriorment a cost amortitzat, reconeixent els interessos meritats en funció del seu tipus d'interès efectiu com a ingressos de l'exercici.

En tot cas, les fiances i dipòsits constituïts es valoren sempre per l'import lliurat.

Deteriorament

En el cas dels crèdits i altres partides a cobrar, almenys al tancament de l'exercici, s'efectuen les revisions oportunes per detectar la necessitat de practicar correccions valoratives per deteriorament de valor, en cas d'evidència objectiva que no es cobraran els imports comptabilitzats en la seva integritat, així com la conveniència de revertir-les en aquells casos que ja no siguin procedents. Tant les correccions de valor com les reversions es reconeixen en el compte de resultats econòmic patrimonial.

Els criteris per a calcular l'import dels drets de dubtós cobrament són els establerts a l'art. 2.1 de la LRSAL i que són:

Antiguitat respecte al venciment	Vida útil
Inferior a l'any	-%
Entre 1 i 2 anys	25%
Entre 2 i 3 anys	25%
Entre 3 i 4 anys	50%
Entre 4 i 5 anys	75%
Més de 5 anys	100%

Com a regla general, no són objecte de deteriorament els crèdits a cobrar per subvencions atorgades per organismes públics, així com els garantits en els percentatges corresponents.

Baixa d'actius financers

Es registra la baixa d'un actiu financer o d'una part del mateix quan ha expirat o s'han transmès els drets sobre els fluxos d'efectiu que genera i els riscos i avantatges inherents a la seva propietat de forma substancial.

b) Passius financers

Els passius financers es classifiquen, a efectes de la seva valoració, en:

Passius financers a cost amortitzat

Inclouen els:

- Dèbits i partides a pagar per operacions derivades de l'activitat habitual.
- Altres dèbits i partides a pagar.

Com a norma general, els dèbits i les partides a pagar amb venciment a curt termini sense interès contractual es valoren, tant en el moment del reconeixement inicial com posteriorment, pel seu valor nominal. La mateixa valoració es realitza amb els de venciment a llarg termini i els préstecs rebuts a llarg termini amb interessos subvencionats quan l'efecte global de no actualitzar els fluxos no és significatiu. En cas que sigui significatiu, es valoren inicialment pel valor actual dels fluxos d'efectiu a pagar, sobre una taxa equivalent a l'aplicable als

pagaments ajornats i, posteriorment, a cost amortitzat, reconeixent els interessos meritats en funció del seu tipus d'interès efectiu com a ingressos de l'exercici.

En tot cas, les fiances i els dipòsits rebuts es valoren sempre per l'import rebut.

Reconeixement

El reconeixement comptable dels passius financers es realitza a la data establerta en el contracte o acord a partir de la qual l'entitat contrau l'obligació. En les operacions de tresoreria formalitzades amb pòlissa de crèdit, les obligacions es contrauen amb la recepció de les successives disponibilitats de fons.

Baixa de passius financers

Com a norma general, es registra la baixa d'un passiu financer o d'una part del mateix quan l'obligació contreta s'ha complert o cancel·lat. En cas de produir-se una diferència entre el valor comptable i la contraprestació lliurada, es reconeixerà en el resultat de l'exercici que tingui lloc.

4.6. Transaccions en moneda estrangera

Atès que l'entitat no realitza de forma habitual operacions en moneda estrangera, i quan aquestes es produeixen no són en termes quantitius rellevants, sobre la base del principi d'importància relativa, no es practiquen correccions posteriors a les valoracions inicials

4.7. Ingressos i despeses.

Els ingressos i les despeses es registren pel principi de meritació, i en els casos que sigui pertinent, pel de correlació entre ambdós.

a) Ingressos

Com a norma general, els ingressos es registren pel valor raonable de la contraprestació i representen els imports a cobrar pels béns lliurats i els serveis prestats en el curs ordinari de les activitats de l'Entitat, deduïdes les devolucions, les rebaxes, els descomptes i l'Impost sobre el Valor Afegit, si escau.

L'Entitat reconeix els ingressos quan l'import d'aquests es pot valorar amb fiabilitat; és probable que els beneficis econòmics futurs vagin a fluir a l'Entitat i es compleixen les condicions específiques per a cadascuna de les activitats tal com es detalla a continuació.

Els ingressos per vendes són registrats quan: l'Entitat ha transferit al comprador els riscos i els avantatges derivats de la propietat dels béns, amb independència de la propietat; no conserva per a si cap implicació en la gestió corrent dels béns venuts, ni reté el control efectiu sobre ells; i les despeses associades amb la transacció poden ser mesurades amb fiabilitat.

Els ingressos per a la prestació de serveis es reconeixen quan el resultat de la transacció pot ser estimat amb fiabilitat, considerant el grau d'avanç o realització de la prestació a la data dels comptes anuals, o de forma lineal quan el servei es presta durant un període determinat.

Quan no pot ser estimat de forma fiable, els ingressos són reconeguts en la quantia de les despeses reconegudes que es consideren recuperables.

Pressupostàriament, els ingressos i despeses s'incorporen a la liquidació pressupostària en el moment en què es produeix l'acte administratiu de reconeixement dels respectius drets i obligacions

b) Despeses

Les despeses de personal i altres despeses de gestió ordinària es reconeixen en el compte del resultat en el moment que merita l'obligació, amb independència del moment en què es produeixi el corrent monetari que se'n deriva.

4.8. Provisions i contingències.

Es reconeix una provisió quan l'entitat té una obligació present (legal, contractual o implícita) resultat d'un succés passat que, probablement, implicarà el lliurament d'uns recursos que es poden estimar de forma fiable.

Les provisions es troben valorades pel valor actual dels desemborsaments que s'espera que seran necessaris per liquidar l'obligació, actualitzats a una taxa de descompte equivalent al tipus de deute públic per un venciment anàleg. Els ajustaments en la provisió amb motiu de la seva actualització es reconeixen com una despesa financera a mesura que es van reportant. Quan el seu venciment és inferior o igual a un any i l'efecte financer no és significatiu, no es descompten.

Al tancament de l'exercici, les provisions són objecte de revisió i ajustades, si escau, per a reflectir la millor estimació existent en aquest moment. Quan no són ja pertinents o probables, es procedeix a la seva reversió amb contrapartida al corresponent compte d'ingrés de l'exercici.

Per a la quantificació de les provisions, es recorre a informes interns i, si escau, d'experts externs, i a l'experiència de l'entitat en successos similars, que permetin establir la base de les estimacions de cadascun dels desenllaços possibles, així com del seu efecte financer.

4.9. Transferències i subvencions.

Transferències i subvencions rebudes

Les subvencions que tinguin caràcter reintegrable es registren com a passius fins que compleixin les condicions per a considerar-se no reintegrables, mentre que les subvencions no reintegrables es registren com a ingressos directament imputats al patrimoni net i es reconeixen com a ingressos sobre una base sistemàtica i racional de forma correlacionada amb les despeses derivades de la subvenció.

A aquests efectes, una subvenció es considera no reintegrable quan existeix un acord individualitzat de concessió de la subvenció i s'han complert totes les condicions establertes per a la seva concessió i no existeixen dubtes raonables de que es cobrarà.

Les activitats desenvolupades per l'entitat corresponen, fonamentalment, a la prestació de serveis públics en l'àmbit competencial de l'Ajuntament de Barcelona (accionista únic de la societat), mitjançant gestió directa per delegació de l'Ajuntament de Barcelona, d'acord amb allò previst per la legislació vigent (Llei Reguladora de les Bases del Règim Local i Reglament d'Obres, Activitats i Serveis dels Ens Locals). Per la prestació de serveis públics, en l'àmbit de les competències de l'Ajuntament de Barcelona, l'entitat rep d'aquest, el finançament pressupostari, el qual es reflecteix a l'epígraf d'ingressos del compte de resultats econòmic patrimonial "Transferències i subvencions rebudes".

Aquesta transferència corrent pressupostària està fixada tenint en compte els supòsits d'equilibri pressupostari previstos al Text refós de la Llei Reguladora de les Hisendes Locals.

Les subvencions de caràcter monetari es valoren pel valor raonable de l'import concedit referit al moment del seu reconeixement.

Les subvencions no reintegrables relacionades amb l'adquisició de l'immobilitzat material s'imputen com a ingressos de l'exercici en proporció a l'amortització dels corresponents actius o, en el seu cas, quan es produeixi la venda, correcció valorativa per deteriorament o baixa en el balanç.

D'altra banda, les subvencions no reintegrables relacionades amb despeses específiques es reconeixen en el compte de pèrdues i guanys en el mateix exercici en què es meriten les corresponents despeses.

Transferències i subvencions atorgades

Les transferències i subvencions concedides es comptabilitzen com a despeses en el moment que es tingui constància que s'han complert les condicions establertes per a la seva percepció. En cas que al tancament de

l'exercici estigui pendent el compliment d'alguna de les condicions establertes per a la seva percepció, però no existeixin dubtes raonables sobre el seu futur compliment, es dota una provisió pels corresponents imports, amb la finalitat de reflectir la despesa.

En el cas de lliurament d'actius, el reconeixement es produeix en el moment de l'acord o de la formalització del lliurament al beneficiari. En el cas de deutes assumits d'altres ens, aquests es reconeixen en el moment que entri en vigor l'acord d'assumpció, registrant com a contrapartida el passiu assumit.

5. IMMOBILITZAT MATERIAL

5.1 Moviment de l'exercici

Partida	Saldo a 31/12/2022	(+) Entrades	(+) Traspassos	(-) Sortides	(-) Traspassos	(+/-) Deterioram.	(-) Dotació per amortitzacions	(+) Augment revalorac.	Saldo a 31/12/2023
2. Construccions	22.825,71	0,00	0,00	0,00	0,00	0,00	(2.283,85)	0,00	20.541,86
• Cost	114.192,14								114.192,14
• Amortització acumulada	(91.366,43)						(2.283,85)		(93.650,28)
• Correccions del valor	0,00								0,00
5. Altre immobilitzat material	87.610,60	0,00	0,00	0,00	0,00	0,00	(27.224,30)	0,00	60.386,30
• Cost	1.199.689,43						0,00	0,00	1.199.689,43
• Amortització acumulada	(1.112.078,83)						(27.224,30)	0,00	(1.139.303,13)
• Correccions del valor	0,00						0,00	0,00	0,00
TOTAL	110.436,31	0,00	0,00	0,00	0,00	0,00	(29.508,15)	0,00	80.928,16
• Cost	1.313.881,57						0,00	0,00	1.313.881,57
• Amortització acumulada	(1.203.445,26)						(29.508,15)	0,00	(1.232.953,41)
• Correccions del valor	0						0,00	0,00	0,00
SUMES	110.436,31								80.928,16

5.2.Descripció de l'immobilitzat material.

Per categories de béns l'immobilitzat material es desglossa de la següent manera:

Partida	Saldo a 31/12/2022	(+) Entrades	(+) Traspassos	(-) Sortides	(-) Traspassos	(+/-) Deterioram.	(-) Dotació per amortitzacions	(+) Augment revaloracions	Saldo a 31/12/2023
Instal·lacions	(6.724,64)	0,00	0,00	0,00	0,00	0,00	0,00	0,00	(6.724,64)
• Cost	337.398,36								337.398,36
• Amortització acumulada	(344.123,00)								(344.123,00)
• Correccions del valor	0,00								0,00
Mobiliari i equipament	125.896,19	0,00	0,00	0,00	0,00	0,00	(13.561,48)	0,00	112.334,71
• Cost	598.995,24								598.995,24
• Amortització acumulada	(473.099,05)						(13.561,48)		(486.660,53)
• Correccions del valor	0,00								0,00
Equips Processament informació	-31.560,90	0,00	0,00	0,00	0,00	0,00	(13.662,82)	0,00	(45.223,72)
• Cost	261.968,52								261.968,52
• Amortització acumulada	(293.529,42)						(13.662,82)		(307.192,24)
• Correccions del valor	0,00								0,00
Altre Immobilitat material	-0,05	0,00	0,00	0,00	0,00	0,00	0,00	0,00	(0,05)
• Cost	1.327,31								1.327,31
• Amortització acumulada	(1.327,36)								(1.327,36)
• Correccions del valor	0,00								0,00
TOTAL	87.610,60	0,00	0,00	0,00	0,00	0,00	(27.224,30)	0,00	60.386,30
• Cost	1.199.689,43	0,00	0,00	0,00	0,00	0,00	0,00	0,00	1.199.689,43
• Amortització acumulada	(1.112.078,83)	0,00	0,00	0,00	0,00	0,00	(27.224,30)	0,00	(1.139.303,13)
• Correccions del valor	0,00	0,00	0,00	0,00	0,00	0,00	0,00	0,00	0,00
SUMES	87.610,60						(27.224,30)		60.386,30

5.3. Informació de l'exercici.

No s'han realitzat operacions d'inversió.

Detall dels béns totalment amortitzats al tancament de l'exercici per partida és el següent:

	2023	2022
215 Instal·lacions	353.236,46	353.236,46
216 Mobiliari i equipament	437.144,29	385.881,22
217 Equips Processament informació	243.082,38	230.900,10
219 Altre Immobilitat material	1.327,35	1.327,35
SUMA	1.034.790,48	971.345,13

5.4. Circumstàncies que afecten a la titularitat de l'immobilitzat material.

No existeix cap tipus de restricció sobre la titularitat dels béns que integren l'immobilitzat material de l'entitat no cap d'ells es troba sotmès a litigi o ha estat ofert en garantia del pagament de deutes.

5.5. Inversions per compte de l'Ajuntament de Barcelona.

No es registra cap inversió per compte de l'ajuntament de Barcelona durant 2023.

6. PATRIMONI PÚBLIC DEL SÒL

L'Institut no té actius no corrents afectats al destí d'aquest patrimoni..

7. INVERSIONS IMMOBILIÀRIES

L'Institut no té béns immobles o d'altres que puguin qualificar-se d'inversions immobiliàries.

8. IMMOBILITZAT INTANGIBLE

8.1 Moviment de l'exercici

Partida	Saldo a 31/12/2022	(+) Entrades	(+) Traspassos	(-) Sortides	(-) Traspassos	(+/-) Deterioram.	(-) Dotació per amortitzacions	(+) Augment de revaloracions	Saldo a 31/12/2023
3. Aplicacions informàtiques	0,00	0,00	0,00	0,00	0,00	0,00	0,00	0,00	0,00
• Cost	487.346,07	0,00					0,00		487.346,07
• Amortització acumulada	(487.346,07)						0,00		(487.346,07)
• Correccions del valor	0,00								0,00
5. Altre immobilitzat intangible	48.877,45	0,00	0,00	0,00	0,00	0,00	(13.185,51)	0,00	35.691,94
• Cost	360.416,87								360.416,87
• Amortització acumulada	(311.539,42)						(13.185,51)		(324.724,93)
• Correccions del valor	0,00					0,00			0,00
TOTAL NET	48.877,45	0,00	0,00	0,00	0,00	0,00	(13.185,51)	0,00	35.691,94
• Cost	847.762,94	0,00	0,00	0,00	0,00	0,00	0,00	0,00	847.762,94
• Amortització acumulada	(798.885,49)	0,00	0,00	0,00	0,00	0,00	(13.185,51)	0,00	(812.071,00)
• Correccions del valor	0,00	0,00	0,00	0,00	0,00	0,00	0,00	0,00	0,00
Net	48.877,45								35.691,94

8.2.Descripció de l'immobilitzat intangible.

La Fundación ONCE, amb data 13 de gener de 1996, va adquirir el dret d'usdefruit de 6 apartaments, per un període de 30 anys i per import de 360.417 euros. Amb data 8 de maig de 1997, la Fundación ONCE va cedir gratuïtament al Institut el dret d'usdefruit d'aquests apartaments, destinats a ser utilitzats per persones amb Discapacitat, una vegada efectuades les tasques de condicionament dels mateixos. D'acord amb la normativa aplicable, l'Institut va comptabilitzar l'exercici 1998 l'esmentada cessió gratuïta pel valor venal (de 360.417 euros) amb càrrec al compte "Altre immobilitzat immaterial" del quadre adjunt i abonament al compte "Subvencions rebudes pendents de imputació a resultats" del balanç de situació adjunt.

Durant l'exercici 1999, es van posar en funcionament aquests apartaments, iniciant-se l'amortització econòmica, així com la imputació de la subvenció de capital al compte de resultats.

8.3.Informació de l'exercici.

L'any 2018 es va invertir en un Projecte de disseny i especificació per a l'Aplicació de Tecnologia al Transport Especial (ATTE). Es tracta de programari per a la millora de la gestió de la demanda i assignació de viatges.

Detall dels béns de l'immobilitzat intangible totalment amortitzats al tancament de l'exercici per partida és el següent:

	2023	2022
206 Aplicacions Informàtiques	487.346,07	487.346,07

8.4.Circumstàncies que afecten la titularitat de l'immobilitzat intangible.

No existeix cap tipus de restricció sobre la titularitat dels béns que integren l'immobilitzat intangible de l'entitat no cap d'ells es troba sotmès a litigi o ha estat ofert en garantia del pagament de deutes.

9.ARRENDAMENTS FINANCERS I ALTRES OPERACIONS DE NATURALESA SIMILAR

L'Institut no disposa de béns en règim d'arrendament financer.

10. ACTIUS FINANCERS

10.1. Informació relacionada amb el balanç.

- a) Estat resum de la conciliació entre la classificació dels actius financers del balanç i les categories establertes en la norma de reconeixement i valoració 8a d'Actius financers.

Els saldos de crèdits per operacions derivades de l'activitat habitual a llarg i curt termini (operacions de gestió i altres comptes a cobrar) es registren pel seu valor nominal i quan d'acord amb la norma de registre i valoració dels actius financers d'aplicació d'aquest no és possible, pel mètode del cost amortitzat. Al tancament de l'exercici els saldos pendents de cobrament corresponents a les operacions habituals de l'entitat corresponen a:

	2023	2022
	euros	euros
Ajuntament de Barcelona - Transferència de manteniment	1.200.000,00	304.953,20
Ajuntament de Barcelona - Addenda AMB gener-maig	1.048.113,00	0,00
Ajuntament de Barcelona - Despeses personal (Consells Escolars , proc. selecció, incr. De taules salarials	216.727,86	86.447,89
Ajuntament de Barcelona - Contracte programa	0,00	2.061.617,79
Ajuntament de Barcelona - Addicional Subvencions Ordinàries	102.640,00	70.700,00
Ajuntament de Barcelona Transferència addicional a IMPD final	0,00	1.322.640,83
Ajuntament Traspàs programa Temps per tu	182.392,00	182.392,00
Ajuntament de Barcelona Transferència IMSS-campanya Estiu	95.837,16	0,00
Ajuntament de Barcelona Altres transf. Addicionals	27.070,40	16.576,21
Consorci d'Educació	155.034,26	0,00
Generalitat de Catalunya (Accions inserció laboral)	130.000,00	0,00
Generalitat de Catalunya Gestió Equips Atenció Precoç CDIAP (EIPI's)	123.179,26	220.777,59
I.M. Educació (Conveni de col·laboració)	0,00	17.241,70
Projecte horts urbans	0,00	12.933,72
Deutors per drets reconeguts de l'exercici corrent	3.280.993,94	4.296.280,93
Altres entitats públiques Generalitat de Catalunya	33.083,49	46.654,95
Organismes de la U.E.	60.362,47	60.362,47
	2023	2022
	euros	euros
Altres (usuaris serveis residencials)	1.521,88	1.521,88
Deutors per drets reconeguts d'exercicis anteriors	94.967,84	108.539,30
Deteriorament valor de crèdits per operacions de gestió	-94.967,84	-108.539,30
Total deutors	3.280.993,94	4.296.280,93

Respecte als deutors i altres comptes a cobrar, s'han realitzat les correccions per deteriorament següents:

	Saldo a 1/01/2023	Disminució de valor per deteriorament creditici de l'exercici	Reversió del deteriorament creditici en l'exercici	Saldo a 31/12/2023
Deutors i altres comptes a cobrar	108.539,30		13.571,46	94.967,84

b) Reclassificacions

L'Institut no ha re classificat durant l'exercici cap actiu financer que hagi exigit un canvi de valoració, ja sigui de cost o cost amortitzat a valor raonable, o a la inversa.

c) Actius Financers lliurats en garantia

Durant l'exercici ni a la data de tancament de l'entitat, l'entitat no ha lliurat o manté actius financers en garantia del pagament de deutes.

10.2. Informació relacionada amb el compte del resultat econòmic-patrimonial.

- a) Els crèdits i partides a cobrar per transferències corrents incorporades al resultat de econòmic patrimonial de l'exercici corresponent a 31 de desembre de 2023 han estat de 18.801.599,37 euros (17.288.765,84 euros a 31 de desembre de 2022) aplicats a finançar les despeses corrents de l'Institut.
- b) No s'han registrat ingressos financers en el compte de resultats .

10.3. Informació sobre els riscos de tipus de canvi de tipus d'interès.

a) Riscos de tipus de canvi.

L'Institut no té inversions, ni manté saldos a cobrar en moneda diferent de l'euro i, per tant, no té riscos d'aquest tipus.

b) Riscos de tipus d'interès.

L'Institut no té registrats actius financers valorats a cost amortitzat, de manera que no té riscos d'aquesta naturalesa.

10.4. Altra informació.

a) Caixes i comptes bancaris controlats per l'entitat

A data de tancament de l'exercici els saldos mantinguts en comptes corrents dels que és titular l'entitat són les següents:

compte	Tipus	Producte	Saldo a 31/12/2023 (euros)	Franq uícia	Saldo Mínim	Periodic.	Liquida per saldo	Liquida per trams	Saldo a 31/12/2022 (euros)
ES75 2100 3000 1122 0161 6089	Operatiu d'ingressos i pagaments	c.c. indexada	2.539.292,46	0	0	mensual	mig	No	133.427,28
ES04 2100 3000 1122 0168 7401	Restringit de ingressos	c.c. estrella	32.352,18	0	0	trim	mig	No	15.227,32
ES90 2100 3000 1222 0176 0203	Gestió bestreta de caixa fixa	c.c. estrella	1.250,00	0	0	trim	mig	No	1.250,00
ES15 2100 5000 5902 0033 5947	Gestió Banc del Moviment	c.c. estrella	47.893,33	0	0	trim	mig	No	-
TOTAL			2.620.787,97						149.904,60

b) Política d'inversions.

L'Institut no realitza inversions a fi de obtenir rendibilitat de mercat amb els excedents puntuals de tresoreria.

c) Període mitjà de cobrament.

En funció de les necessitats de liquiditat, l'Institut programa amb la Tresoreria de l'Ajuntament de Barcelona el cobrament de les transferències corrents.

d) Correccions per deteriorament de valor.

Durant l'exercici no s'han registrat correccions de valor dels actius financers. A la data de tancament cap actiu financer es troba deteriorat.

11. PASSIUS FINANCERS

11.1 Informació relacionada amb el balanç.

a) El detall dels deutes mantinguts per l'Entitat al tancament de l'exercici valorats a cost amortitzat.

Tret dels comptes a pagar per les operacions habituals l'Institut no manté en balanç passius financers valorats a cost amortitzat, ni durant l'exercici s'han registrat operacions valorades a cost amortitzat.

Al tancament de l'exercici els saldos pendents de pagament corresponent a les operacions habituals de l'Institut .

	2023	2022
Creditors per operacions de gestió	3.637.247,37	3.362.625,59
Per obligacions reconegudes , pressupost corrent	3.626.979,09	3.354.357,31
Per obligacions reconegudes, pressupostos tancats	10.268,28	8.268,28
Altres comptes a pagar	686.115,27	275.307,34
Altres comptes a pagar	906,08	906,08
Retribució del personal acreditada i no vençuda	318.361,25	267.153,26
Altres despeses pendents aplicar a pressupost	361.786,94	7.248,00
Creditors per devolució de ingressos	5.061,00	
Administracions públiques	242.873,89	213.791,08
Hisenda Pública	114.743,17	113.860,16
Organismes de la Seguretat Social	128.130,72	99.930,92
Creditors i altres comptes a pagar a curt termini	4.566.236,53	3.851.724,01

b) Deutes mantinguts per l'Entitat al tancament de l'exercici valorats a valor raonable.

L'Institut no manté en el balanç passius financers a valor raonable, ni durant l'exercici a registrat operacions que haguessin de registrar-se a valor raonable.

c) De les dades descrites en les taules anteriors resulta el següent resum per categories:

No procedeix, atès que llevat de les operacions habituals, l'Institut no ha realitzat durant l'exercici operacions que haguessin de registrar-se a cost amortitzat o a valor raonable, ni tampoc manté en el balanç saldos que haguessin de valorar-se d'acord amb aquests criteris.

11.2. Línies de crèdit

Durant l'exercici L'Institut no ha contractat cap línia de crèdit ni tampoc a la data de tancament manté en balanç saldos que hagin de valorar-se d'acord amb aquests criteris.

11.3. Informació sobre els riscos de tipus de canvi i de tipus d'interès.

a) Riscos de tipus de canvi

L'Institut no té deutes d'importos significatius en moneda diferent de l'euro i, per tant, no té riscos d'aquest tipus.

b) Riscos de tipus d'interès

L'Institut no manté passius financers valorats a cost amortitzat de manera que no té riscos d'aquesta naturalesa.

11.4 Avals o altres garanties concedides

a) Avals concedits

Durant l'exercici l'Institut no ha atorgat avals a favor de tercers, ni a la data de tancament manté avals atorgats a tercers.

b) Avals executats

Per la raó que s'assenyala a l'apartat a) anterior no s'han executat avals dels que hagi de respondre l'Ajuntament.

c) Avals reintegrats

En no mantenir avals a favor de tercers, ni haver de fer-se càrrec en exercicis anteriors de deutes de tercers, en l'exercici no s'han reintegrat avals a favor de l'Institut.

11.5. Altra informació

Morositat

Informació sobre el període mitjà de pagament a proveïdors. Disposició addicional tercera. " Deure de informació de la Llei 15/2010, de 5 de juliol".

	2023	2022
	dies	dies
Període mig de pagament a proveïdors	28,13	63,66
Rati d'operacions pagades	-1,87	33,66
Rati d'operacions pendents de pagament	77,41	11,82

Total pagaments realitzats	11.076.410,44	8.299.554,65
Total pagaments pendents	3.117.457,82	2.958.897,67

12.COBERTURES COMPTABLES

L'institut no manté deutes que hagin requerit la cobertura comptable.

13.ACTIUS CONSTRUÏTS O ADQUIRITS PER A ALTRES ENTITATS I ALTRES EXISTÈNCIES

No s'han produït operacions d'aquesta naturalesa durant l'exercici, ni a la data de tancament es mantenen en el balanç saldos derivats d'aquestes operacions.

14. MONEDA ESTRANGERA

A la data de tancament, l'Institut no té cap element d'actiu o passiu denominat en moneda diferent de l'euro, ni tampoc durant l'exercici s'han realitzat operacions en moneda estrangera.

15. TRANSFERÈNCIES, SUBVENCIONS I ALTRES INGRESSOS I DESPESES

15.1. Ingressos.

15.1.1. Transferències i subvencions rebudes

El detall dels imports registrats en l'exercici 2023 en concepte de transferències i subvencions rebudes es detallen a continuació:

Tercer	Comentari	2023	2022
Ajuntament de Barcelona	Aportació inicial	10.422.090,93	9.104.953,20
Ajuntament de Barcelona	Altres Aportacions addicionals <i>Veure quadre (1)</i>	538.131,76	2.199.156,21
Ajuntament de Barcelona - Via Cte. Programa Generalitat Dep. Benestar i F.	Aportacions en Matèria de Serveis Socials	2.273.249,54	2.061.617,79
Ajuntament de Barcelona - Via Addenda AMB gen a maig	Aportacions al Serveis de Transport Especial	1.048.113,00	
I.M Serveis Socials	Casos socials Monitors de suport Campanya Estiu	95.837,16	36.136,90
I.M. Parcs i Jardins	Encomanda Gestió suport integració Parcs i Jardins	56.500,00	46.500,00
I.M Municipal Educació	Conveni per a l'Atenció a la infància amb Discapacitat	18.306,82	20.825,55
Àrea Metropolitana de Barcelona	Aportacions 2022 al Transport Especial	2.267.427,00	2.550.400,00
Generalitat de Catalunya Dep. de Treball, Afers Socials i Famílies	Conveni Interadministratiu Finançament CDIAP's	1.796.908,90	1.255.976,19
Generalitat de Catalunya Dep. de Treball, Afers Socials i Famílies	Projectes Agència Col·locació i Acció Serveis Integrals Orientació i acompanyament	130.000,00	
Consorci d'Educació de Barcelona		155.034,26	
Agencia de Gestió Ajuts Universitaris	Conveni Projectes Doctorat UB AGAUR		7.200,00
Generalitat de Catalunya Dep. de Treball, Afers Socials i Famílies	Projecte SINGULARS		6.000,00
TOTAL		18.801.599,37	17.288.765,84

(1) Detall de les aportacions addicionals

Finalitat	euros	euros
Reg. costos de personal	216.727,86	86.447,89
Addicional sobre cost de combustible		475.227,06
Addicional cobertura subvencions ordinàries 2022	102.640,00	70.700,00
Suport al Joc per infants i adults		7.000,00
Projecte Temps tu	182.392,00	182.392,00
Projecte Diverscoop	6.500,00	9.075,00
Addicionals subministrament elèctric		12.662,00
Gestió Horts al Terrat	20.769,15	22.235,22
Addicional final		1.322.640,83
Altres	9.102,75	10.776,21
SUMA	538.131,76	2.199.156,21

Les transferències i subvencions descrites compleixen els requisits de reconeixement i valoració descrits a la nota 4.9.

15.1.2. Vendes i prestacions de serveis

- Els ingressos obtinguts per vendes i prestacions de serveis es detallen a continuació classificats en funció dels béns i/o serveis comercialitzats:

	2023	2022
Drets ús Habitació i repercussió de consums de usuaris del Servei Municipal d'Assistent personal ubicats en pisos Vila Olímpica i AV Diagonal	12.374,88	8.103,43
Prestacions de serveis Programa Temps de Barri Temps per Tu	3.416,50	11.184,06
Prestacions de serveis Projecte Banc del Moviment	115.867,28	
Suma Vendes i Prestació de serveis	131.658,66	19.287,49

15.1.3. Altres ingressos

	Saldo 01/01/23	Altes Exercici	Traspassos a resultats	Saldo 31/12/23
Subvencions finançament immobilitzat				
Subvenció "Cessió Drets d'úsdefruit"	48.876,05		(13.185,51)	35.690,54
Subvenció Equipament Informàtic	3.037,23	0,00	(3.037,23)	0,00
Subvencions i ajustos per canvi de valor	51.913,28	0,00	(16.222,74)	35.690,54

15.1.4. Altres ingressos procedents d'actius no corrents

	2023	2022
a) 7750000000 reintegrament pagaments ind. exercí. anteriors	14.326,42	0,00
b) 7770090999 Altres ingressos diversos	0,00	10.176,04
c) 7780000000 Ingressos excepcionals	0,00	80.000,00

Aquest epígraf es compon de:

- Reinteguments provinents de subvencions atorgades el projecte de les quals finalment no s'han realitzat, i reintegrament del fons d'activitat de préstec del Banc de productes de suport.
- L'any 2022 es va registrar el fons activitat de préstec del banc de productes de suport. L'any 2023 no es registra com ingressos diversos.
- L'any 2022 es va registrar l'import del premi de la Unió Access City Award en no considerar-se justificat l'afectació de l'esmentat ingrés. No es dona aquesta situació l'any 2023.

15.2. Despeses.

15.2.1. Transferències i subvencions concedides

El detall de les transferències i subvencions concedides en l'exercici es facilita a continuació:

	Marc Normatiu	Descripció Finalitat	Entitat receptora	2023
(a1)	3era addenda conveni AMB - Ajuntament de BCN -IMPD	Aportacions al Servei d'atenció telefònica del Transport Especial en el marc del Conveni Ajuntament AMB	AMB Informació i Serveis	42.808,00
(a1)	conveni AMB - Ajuntament de BCN -IMPD (2023)	Aportacions al Servei d'atenció telefònica del Transport Especial en el marc del Conveni Ajuntament AMB	AMB Informació i Serveis	150.686,00
(b)	Conveni entre l'Institut Municipal de Persones amb Discapacitat de l'Ajuntament de Barcelona i el Consorci de l'Auditori i l'Orquestra pel desenvolupament del projecte Apropa Cultura	Desenvolupament del projecte Apropa Cultura	CONSORCI DE L'AUDITORI I L'ORQUESTA	73.000,00
(c)	Convocatòria general de subvencions de l'ajuntament de Barcelona	Finançament de projectes en el àmbits següents: Programes de Vida independent, Atenc. Social, Oci i lleure, Atenció jurídica	Entitats beneficiàries en marc de la Convocatòria General de l'Ajuntament.	894.365,00
(d)	Convocatòria per a l'atorgament de subvencions per dur a terme projectes d'inclusió laboral de persones amb discapacitat en el mercat ordinari impulsada per l'IMPD	Finançament de projectes que promouen la inserció laboral en el mercat de treball ordinari.	D'acord amb la resolució d'atorgament i denegació definitiu de la convocatòria de data 3 de juny de 2019	512.000,00
(e)	Subvenció mitjançant concessió directa i amb caràcter excepcional via conveni	Impulsar un projecte de gestió de comerç de proximitat que promogui la inclusió, ocupació i promoció econòmica de les persones amb discapacitat o diversitat funcional en el mercat ordinari de treball.	DIVERSCOOP SCCL	95.500,00
(f)	Conveni entre l'IMPD, el Districte de les Corts, l'entitat Associació taller ocupacional Ariadna, i l'entitat Federació plataforma d'entitats de persones amb discapacitat de les Corts	Desenvolupament del projecte "Pis d'autonomia amb suport" per a persones amb discapacitat intel·lectual.	Taller ocupacional Ariadna	24.000,00

(g)	Conveni entre l'IMPD, el Districte de les Corts, l'entitat Fundació 1957 pro-persones amb diversitat funcional de les Corts, i l'entitat Coordinadora pro-persones amb discapacitat de les Corts	Desenvolupament del projecte "Per fi a la meua llar" per a persones amb discapacitat intel·lectual.	Fundació 1957 pro-persones amb diversitat funcional de les Corts	24.000,00
(h)	Subvenció extraordinària Fundació Privada ASPASIM	Col·laboració Acte "Embotona't"	Fundació ASPASIM	30.000,00
(i)	Subvenció extraordinària		Fundació Poblenou 1924	2.905,00
(j)	Conveni amb Fundació Nexe pel desenvolupament del projecte Banc del Moviment - Xarxa solidària de productes de suport-.	Promoció de l'autonomia personal de les persones amb discapacitat i/o necessitats de productes de suport, la seva inclusió i l'equiparació social ajudant al seu propi procés de recuperació i millorar així la seva qualitat de vida,	Nexe Fundació Privada	7.500,00
(k)	Conveni amb Associació Catalana La Llar de l'afectat d'Esclerosi múltiple pel desenvolupament del projecte Banc del Moviment - Xarxa solidària de productes de suport.	Promoció de l'autonomia personal de les persones amb discapacitat i/o necessitats de productes de suport, la seva inclusió i l'equiparació social ajudant al seu propi procés de recuperació i millorar així la seva qualitat de vida,	As.Cat La Llar de afectat d'Esclero	16.460,00
(l)	Conveni amb Associació AVI pel desenvolupament del projecte Banc del Moviment - Xarxa solidària de productes de suport-.	Promoció de l'autonomia personal de les persones amb discapacitat i/o necessitats de productes de suport, la seva inclusió i l'equiparació social ajudant al seu propi procés de recuperació i millorar així la seva qualitat de vida,	Associació de vida Independent	15.560,00
(m)	Conveni entre l'IMPD i la Universitat de Barcelona	Realització del projecte "Inclusió social i drets de ciutadania de les persones amb discapacitat"	Realització del projecte "Inclusió social i drets de ciutadania de les persones amb discapacitat"	15.400,00
(n)	Conveni entre l'IMPD, Ajuntament i la Fundació Barcelona Mobile Word Capital Foundation	Innovació per a la millora de l'accessibilitat cognitiva i comunicativa de la Ludoteca Guitard.	Fundació Barcelona Mobile Word Capital Foundation	10.000,00
(o)	Conveni amb Fundación Derecho y Discapacidad	Conveni IV congrés nacional drets de les Persones amb Discapacitat	Fundación Derecho y Discapacidad	6.000,00
(p)	Programa FP DUAL	Formació en pràctiques	Persona física	1.086,24
(q)	Transferència pendent de formalitzar	Activitat formativa usuaris Equip Assessorament Laboral	Consorti per a la normalització Lingüística	9.016,72
TOTAL				1.930.286,96

15.2.2. Despeses de personal

- Les despeses de personal de l'exercici es detallen a continuació:

	2023	2022
Sous i salaris	3.948.797,50	3.537.826,22
Indemnitzacions	0,00	0,00
Sous salaris i assimilats	3.948.797,50	3.537.826,22
Cotitzacions socials de l'ocupador	1.100.548,64	979.574,27
Aportacions a sistemes complementaris de pensions	6.936,80	7.455,03
Altres despeses socials	38.951,50	29.239,21
Prestacions socials	0,00	0,00
Variació de la Provisió premis anys de servei	0,00	0,00
Càrregues socials	1.146.436,94	1.016.268,51
DESPESES DE PERSONAL	5.095.234,44	4.554.094,73

(1) Formació, Reconeixements mèdics, Assistència mèdic farmacèutica i reconeixements mèdics.

El personal es regeix per les condicions establertes a l'acord de condicions de treball del personal funcionari i laboral de l'Ajuntament de Barcelona per al període 2021-2024 (codi de conveni núm. 08015752142009), aprovat pel Plenari del Consell Municipal, en sessió de 29 d'abril de 2022

El nombre mitjà d'empleats en l'exercici 2023 a 31 de desembre s'ha detallat a la nota 1.6 d'aquesta memòria.

15.2.3. Altres despeses de gestió ordinària

	2023	%	2022	%	Variació	% Var.
Lloguers	129.166,49	1%	89.544,68	1%	39.622	44%
Reparacions i conservació	53.681,00	0%	20.245,61	0%	33.435	165%
Serveis professionals externs	360.677,35	3%	379.573,35	4%	(18.896)	-5%
Assegurances	13.649,70	0%	12.896,90	0%	753	6%
Publicitat i propaganda	4.356,00	0%	46.336,95	0%	(41.981)	-91%
Subministraments	47.740,22	0%	115.664,51	1%	(67.924)	-59%
Comunicacions	36.864,56	0%	33.205,30	0%	3.659	11%
Treballs realitzats per tercers	11.434.954,94	94%	9.862.796,30	93%	1.572.159	16%
Material fungible d'oficina	1.924,63	0%	6.440,58	0%	(4.516)	-70%
Locomoció	13.187,63	0%	15.979,81	0%	(2.792)	-17%
Altres despeses	14.555,72	0%	22.516,28	0%	(7.961)	-35%
TOTAL	12.110.758,24	100%	10.605.200,27	100%	1.505.558	14%

16. PROVISIONS I CONTINGÈNCIES

16.1. Provisions

Partida balanç	Saldo inicial	Augments	Disminucions	Saldo Final
589 Altres provisions a curt termini	-0,40	0,40	0,00	0,00
	-0,40	0,40	0,00	0,00

No es registre saldo de les provisions a curt termini a 31 de desembre. S'ajusta una diferència d'exercicis anteriors per un import de 0,40 €

16.2. Passius contingents

A data de tancament de l'exercici no té obligacions possibles o presents que puguin qualificar-se com a passius contingent si sobre les que calgui informar en la memòria.

16.3. Actius contingents

A data de tancament de l'exercici no té actius de naturalesa contingent dels que calgui informar en la memòria.

17. INFORMACIÓ SOBRE EL MEDI AMBIENT

L'institut no ha registrat obligacions amb càrrec al pressupost de l'exercici que tinguin incidència concreta en el medi ambient.

18. ACTIUS EN ESTAT DE VENDA

A la data de tancament l'Institut no manté en el balanç actius no corrents el valor comptable dels quals hagi de recuperar-se a través de la seva venda.

19. PRESENTACIÓ PER ACTIVITATS DEL COMPTE DEL RESULTAT ECONÒMIC-PATRIMONIAL

Per l'execució de les seves operacions, l'institut estructura el seu pressupost de despeses en diversos programes amb la finalitat de ordenar la despeses atenent a la seva finalitat. Els codis de programa creats l'exercici 2023 son el següents:

codi de programa	Definició
23101	Gerència, administració i serveis jurídics
23102	Serveis comuns d'equipaments i serveis
23103	Comunicació
23104	Planificació i Avaluació
23105	Coordinació i Estratègia
23110	Gestió de Promoció i Suport
23111	Serveis de promoció i suport
23120	Gestió vida independent
23121	Serveis d'assistència personal
23122	Serveis d'Atenció Precoç
23123	Altres serveis de vida independent
23140	Gestió de l'atenció i assessorament
23141	Servei de suport i assessorament especialitzats
23142	Equip de assessorament laboral
23150	Servei Atenció residencial Urgent per a Persones amb Discapacitat
23151	Transport especial

D'acord amb això, tant la liquidació del pressupost com el compte del resultat econòmic patrimonial són representatius d'aquesta activitat. Les dades d'execució per cadascun dels programes son les següents:

Exer.	Codi Programa	Descr.Programa	Ex.Actual-Press	Ex.Actual-NoPress	Ex.Actual-Total	Ex.Anterior-Press.	Ex.Anterior-No Press.	Total-No Press.
2023	23033	Gestió de projectes d'innovació social	0,00	0,00	0,00	-236,81	-1,54	-238,35
2023	23101	Gerència i administració	830.217,86	19.274,67	849.492,53	0,00	0,00	0,00
2023	23102	Serveis comuns d'equipaments i serveis	194.344,24	4.511,97	198.856,21	0,00	0,00	0,00
2023	23103	Comunicació	87.167,88	2.023,72	89.191,60	0,00	0,00	0,00
2023	23104	Planificació i Avaluació	283.533,61	6.582,63	290.116,24	0,00	0,00	0,00
2023	23105	Coordinació i Estratègia	1.612.786,96	37.443,10	1.650.230,06	0,00	0,00	0,00
2023	23110	Gestió de Promoció i Suport	662.675,00	15.384,92	678.059,92	0,00	0,00	0,00
2023	23111	Serveis de promoció i suport	2.423.634,88	56.268,06	2.479.902,94	0,00	0,00	0,00
2023	23120	Gestió vida independent	73.925,99	1.716,29	75.642,28	0,00	0,00	0,00
2023	23121	Serveis d'assistència personal	1.932.021,98	44.854,58	1.976.876,56	0,00	0,00	0,00
2023	23122	Serveis CDIAP	2.068.978,98	48.034,23	2.117.013,21	0,00	0,00	0,00
2023	23123	Altres serveis de vida independent	404.276,98	9.385,85	413.662,83	0,00	0,00	0,00
2023	23140	Gestió de l'atenció i assessorament	102.370,14	2.376,67	104.746,81	0,00	0,00	0,00
2023	23141	Servei de suport i assessorament especialitzats	171.611,87	3.984,21	175.596,08	0,00	0,00	0,00
2023	23142	Equip de assessorament laboral	798.683,70	18.542,56	817.226,26	0,00	0,00	0,00
2023	23150	SARUPD	147.921,41	3.434,20	151.355,61	0,00	0,00	0,00
2023	23151	Transport especial	6.936.752,05	161.046,37	7.097.798,42	0,00	0,00	0,00
2023	23411	Atenció a les persones en situació de discapacitat	213,32	4,95	218,27	17.255.518,10	112.220,54	17.367.738,64
			18.731.116,85	434.868,98	19.165.985,83	17.255.281,29	112.219,00	17.367.500,29

20. OPERACIONS PER ADMINISTRACIÓ DE RECURSOS PER COMPTE D'ALTRES ENS PÚBLICS

L'institut no té operacions per administració de recursos per compte d'altres ens públics.

21. OPERACIONS NO PRESSUPOSTÀRIES DE TRESORERIA

A continuació s'informa sobre les operacions no pressupostàries de tresoreria que comprenen aquelles operacions realitzades durant l'exercici que han donat lloc al naixement o extinció de:

- Deutors i creditors que, d'acord amb la normativa vigent per a l'Entitat, no s'hagin d'imputar al seu pressupost, ni en el moment del seu naixement ni en el del seu venciment.
- Partides representatives de cobraments i pagaments pendents d'aplicació definitiva, tant per operacions pressupostàries com no pressupostàries.

21.1. Estat de deutors no pressupostaris.

Codi	Descripció	Saldo a 1 de gener	Modificacions saldo inicial	Càrregues exercici	Total deutors	Abonaments exercici	Deutors pendents cobrament 31 de desembr
4710000000	Seguretat social, deutora	9.012,86	0,00	129.217,44	138.230,30	109.325,20	28.905,10
5581000515	009 - LA CAIXA CC 2201760203 Bestretes	0,00	0,00	9.604,67	9.604,67	9.604,67	0,00
5585000515	009 - LA CAIXA CC 2201760203 Bestretes	0,00	0,00	9.604,67	9.604,67	9.604,67	0,00
		9.012,86	0,00	148.426,78	157.439,64	128.534,54	28.905,10

21.2. Estat de creditors no pressupostaris.

Codi	Descripció	Saldo a 1 de gener	Modificació saldo inicial	Abonaments exercici	Total creditors	Càrrecs exercici	Creditors pendents pagament 31 de desembr
4190000000	Retencions judicials al personal	0,00	0,00	810,42	810,42	810,42	0,00
4190000011	Aport. Obligatòries pla pensions	0,00	0,00	2.654,82	2.654,82	2.654,82	0,00
4190000024	Aportació pla pensions conveni 1-12-9	0,00	0,00	6.936,80	6.936,80	6.936,80	0,00
4190000029	Reintegrament devolució nòmina	0,00	0,00	403,09	403,09	403,09	0,00
4197000009	Interessos sentència 1%	104,48	0,00	0,00	104,48	0,00	104,48
4197000999	Altres creditors no pressupostaris	801,60	0,00	15.822,20	16.623,80	15.822,20	801,60
4751000000	Retencions IRPF Personal	104.165,05	0,00	851.025,31	955.190,36	849.113,33	106.077,03
4751180000	IRPF Becaris	0,00	0,00	21,72	21,72	14,48	7,24
4751230000	Retenci.Activitats Econ. estimació (1%)	0,72	0,00	9,72	10,44	6,12	4,32
4751800000	Retencions lloguers (19%)	379,57	0,00	4.595,61	4.975,18	4.591,08	384,10
4751830000	Retencions professionals (15%)	9.272,12	0,00	65.492,97	74.765,09	66.494,61	8.270,48
4751850000	Ret.professional - nou establiment - (7%)	42,70	0,00	753,13	795,83	795,83	0,00
4759900000	Retencions pend. pagament al tercer	0,00	0,00	97,20	97,20	97,20	0,00
4759900001	Retencions pend. cobrament del tercer	0,00	0,00	405,00	405,00	405,00	0,00
4760000000	Seguretat Social personal laboral	23.549,70	0,00	312.374,18	335.923,88	305.767,19	30.156,69
4760000001	Seguretat Social funcionaris integrat	2.349,34	0,00	19.921,95	22.271,29	20.990,00	1.281,29
4760000002	Seg.Social funcionaris de nou ingrés	47.019,15	0,00	687.439,86	734.459,01	663.971,56	70.487,45
4760000004	S.S.func.interins practiq.nou ingrés	27.012,73	0,00	304.899,89	331.912,62	305.707,33	26.205,29
5600000001	Diposit:definitius metàl·lic	40.564,50	0,00	813.970,42	854.534,92	599.012,22	255.522,70
		255.261,66	0,00	3.087.634,29	3.342.895,95	2.843.593,28	499.302,67

Codi	Descripció	Saldo a 1 de gener	Modificació saldo inicial	Abonaments exercici	Total creditors	Càrrecs exercici	Creditors pendents pag.a31/12
1800000001	Dipòsits rebuts a llarg termini	0,00	0,00	597.416,07	597.416,07	0,00	597.416,07
		0,00	0,00	597.416,07	597.416,07	0,00	597.416,07
	Suma Creditors no pressupostaris	255.261,66	0,00	3.685.050,36	3.940.312,02	2.843.593,28	1.096.718,74

21.3. Estat de partides pendents d’aplicació.

a) Cobraments pendents d’aplicació

Codi	Descripció	Pendent aplicar 1 gener	Modificació saldo inicial	Cobraments realitzats exercici	Total cobraments pendents	Aplicats exercici	Cobraments pendents aplicar 31 de desembre
5549000501	Ingressos facturació	0,00		1.894.507,23	1.894.507,23	1.894.507,23	0,00
5549000700	Aportacions Residents	0,00		17.124,86	17.124,86	17.124,86	0,00
5549000999	Altres Ingressos Pendent d'aplicació	0,00		2.651.297,21	2.651.297,21	2.651.297,21	0,00
5549900001	Pendent d'aplicació Ajuntament	0,00		15.562.903,61	15.562.903,61	15.562.903,61	0,00
		0,00	0,00	20.125.832,91	20.125.832,91	20.125.832,91	0,00

b) Pagaments pendents d’aplicació

En les seves operacions l’institut no utilitza el compte Pagaments pendents d’aplicació.

21.4. Avançament de pagues al personal.

La composició dels avançaments al personal a compte de la nòmina, la seva de devolució i el saldo a 31 de desembre de 2023 és la següent:

	Saldo Inicial	Deure	Haver	saldo Final
54 ALTRES INVERSIONS FINANCERES A CURT TERMIN	680,56	4.487,90	4.098,88	1.069,58
544 Crèdits a curt termini al personal	680,56	4.487,90	4.098,88	1.069,58
5440000002 Avançaments pagues al personal	680,56	4.487,90	4.098,88	1.069,58

22. CONTRACTACIÓ ADMINISTRATIVA. PROCEDIMENTS D’ADJUDICACIÓ

A continuació es detallen els imports agregats de les contractacions administratives realitzades en l’exercici en funció dels procediments d’adjudicació.

Tipus de contracte	Procediment obert			Procediment restringit			Procediment negociat			Diàleg competitiu	Adjudicació directa	Derivats d'acords Marcs	Total
	Multip. Criteris	Únic criteri	Total	Multip. Criteris	Únic criteri	Total	Amb publicitat	Sense publicitat	Total				
D'obres													
De subministraments											6.951,70		6.951,70
Patrimonials											66.848,18		66.848,18
De gestió de serveis públics													
De serveis	6.311.593,51		6.311.593,51								316.624,74	2.332.382,62	8.960.600,87
De concessió d'obra pública													
De col·laboració entre el sector públic i privat													
De caràcter administratiu especial													
Altres compra pública innovadora													
TOTAL	6.311.593,51		6.311.593,51								390.424,62	2.332.382,62	9.034.400,75

23. VALORS REBUTS EN DIPÒSIT

El detall dels conceptes mitjançant els quals es registren comptablement els valors rebuts en dipòsit, entre els quals s'inclouen els avals i les assegurances de caució rebuts, és el següent:

Concepte		Saldo a 1 de gener	Modif. Saldo inicial	Dipòsits rebuts en l'exercici 2023	Total devolucions reconegudes	Total dipòsits rebuts	Dipòsits cancel·lats	Dipòsits pendents de devolució a 31 de desembre
Codi	Descripció							
2	E.2015040 Gestió Pis Pont Vida independent	924,00				924,00		924,00
8	E63DisposicióS.Dinamització&SecretariaXAVI_	2.163,15				2.163,15		2.163,15
11	E.2020121 Bancdelmoviment garantia maig	6.653,27				6.653,27		6.653,27
12	E.2020121 Bancdelmoviment garantia juny	4.943,15				4.943,15		4.943,15
13	E2020121 Coordinació i dinamització BdM fac juliol	1.710,13				1.710,13		1.710,13
14	E2021072Coord.dinamització&suportXarxaXIB agost	3.240,00				3.240,00		3.240,00
15	E123Temps per tu infants i adolescents lot 1 octub	8.911,15				8.911,15		8.911,15
16	E123Temps per tu infants i adolescents lot 2 des	8.911,15				8.911,15		8.911,15
17	E2021045 projecte horts al terrat lot 1 2022	942,75				942,75	0,00	942,75
18	E2021045 projecte horts al terrat lot 2 2022	1.268,50				1.268,50		1.268,50
19	E2021045 projecte horts al terrat lot 3 2022	897,25				897,25		897,25
22	2021058 Serv. suport comunicació2023-2025_garanti			2.899,31		2.899,31		2.899,31
23	2023073Sub canviadors inclusius garantia RP			2.448,00		2.448,00		2.448,00
24	2022113_Garantia retenció de preu			597.416,07		597.416,07		597.416,07
25	E2021045Pròrroga horts any 2023 lot 1 nov			942,75		942,75		942,75
26	E2021045Pròrroga horts any 2023 lot 2 nov			1.268,50		1.268,50		1.268,50
27	E2021045Pròrroga horts any 2023 lot 3 nov			897,25		897,25		897,25
28	Garantia x retenció preu 2018154 STE_autobusos			206.502,39		206.502,39		206.502,39
Total		40.564,50	0,00	812.374,27	0,00	852.938,77		852.938,77

24. INFORMACIÓ PRESSUPOSTÀRIA

24.1. Exercici corrent.

1) Pressupost de despeses

a) Modificacions de crèdit

Eco.	Text Econòmic	Orgànic	CRÈDI. EXTR.	AMPL.	TRANSF (+)	INCORP. ROMANENTS	GENER. INGRESSOS	TOTAL MODIF.	SUPL. CRED.	TRANSF.(-)	AJUST Prorroga	BAIXES PER ANUL.	Prog.
10100	RB BASIQUES PERSONAL DIRECTIU	0100	0,00	0,00	0,00	0,00	2.993,49	2.993,49	0,00	0,00	0,00	0,00	23101
12000	Funcionaris retribucions. bàsiques A1	0100	0,00	0,00	0,00	0,00	1.154,71	1.154,71	0,00	0,00	0,00	0,00	23101
12000	Funcionaris retribucions. bàsiques A1	0100	0,00	0,00	0,00	0,00	1.037,72	1.037,72	0,00	0,00	0,00	0,00	23104
12000	Funcionaris retribucions. bàsiques A1	0100	0,00	0,00	0,00	0,00	596,87	596,87	0,00	0,00	0,00	0,00	23105
12000	Funcionaris retribucions. bàsiques A1	0100	0,00	0,00	0,00	0,00	72,35	72,35	0,00	0,00	0,00	0,00	23110
12000	Funcionaris retribucions. bàsiques A1	0100	0,00	0,00	0,00	0,00	7.798,97	7.798,97	0,00	0,00	0,00	0,00	23122
12000	Funcionaris retribucions. bàsiques A1	0100	0,00	0,00	0,00	0,00	4.467,04	4.467,04	0,00	0,00	0,00	0,00	23142
12000	Funcionaris retribucions. bàsiques A1	0100	0,00	0,00	0,00	0,00	518,86	518,86	0,00	0,00	0,00	0,00	23150
12001	Funcionaris retribucions. bàsiques A2	0100	0,00	0,00	0,00	0,00	1.873,69	-30.126,31	0,00	32.000,00	0,00	0,00	23101
12001	Funcionaris retribucions. bàsiques A2	0100	0,00	0,00	0,00	0,00	483,83	483,83	0,00	0,00	0,00	0,00	23103

Eco.	Text Econòmic	Orgànic	CRÈDI. EXTR.	AMPL.	TRANSF (+)	INCorp. ROMANE NTS	GENER. INGRESSOS	TOTAL MODIF.	SUPL.. CRED.	TRANSF.(-)	AJUST Prorrog.	BAIXES PER ANUL.	Prog.
12001	Funcionaris retribucions. bàsiques A2	0100	0,00	0,00	0,00	0,00	1.280,06	1.280,06	0,00	0,00	0,00	0,00	23104
12001	Funcionaris retribucions. bàsiques A2	0100	0,00	0,00	0,00	0,00	4.389,12	4.389,12	0	0,00	0,00	0,00	23110
12001	Funcionaris retribucions. bàsiques A2	0100	0,00	0,00	0,00	0,00	1.988,80	1.988,80	0,00	0,00	0,00	0,00	23111
12001	Funcionaris retribucions. bàsiques A2	0100	0,00	0,00	0,00	0,00	480,86	480,86	0,00	0,00	0,00	0,00	23120
12001	Funcionaris retribucions. bàsiques A2	0100	0,00	0,00	0,00	0,00	2.958,94	2.958,94	0,00	0,00	0,00	0,00	23122
12001	Funcionaris retribucions. bàsiques A2	0100	0,00	0,00	0,00	0,00	1.030,09	1.030,09	0,00	0,00	0,00	0,00	23123
12001	Funcionaris retribucions. bàsiques A2	0100	0,00	0,00	0,00	0,00	584,55	584,55	0,00	0,00	0,00	0,00	23140
12001	Funcionaris retribucions. bàsiques A2	0100	0,00	0,00	0,00	0,00	1.647,95	1.647,95	0,00	0,00	0,00	0,00	23141
12001	Funcionaris retribucions. bàsiques A2	0100	0,00	0,00	0,00	0,00	18.026,73	18.026,73	0,00	0,00	0,00	0,00	23142
12001	Funcionaris retribucions. bàsiques A2	0100	0,00	0,00	0,00	0,00	75,96	75,96	0,00	0,00	0,00	0,00	23150
12001	Funcionaris retribucions. bàsiques A2	0100	0,00	0,00	0,00	0,00	34.546,14	34.546,14	0,00	0,00	0,00	0,00	23151
12003	Funcionaris retribucions. bàsiques C1	0100	0,00	0,00	0,00	0,00	758,50	758,50	0,00	0,00	0,00	0,00	23101
12004	RB personal funcionari - Sous grup C	0100	0,00	0,00	0,00	0,00	329,43	329,43	0,00	0,00	0,00	0,00	23101
12004	RB personal funcionari - Sous grup C	0100	0,00	0,00	0,00	0,00	806,02	806,02	0,00	0,00	0,00	0,00	23122
12004	RB personal funcionari - Sous grup C	0100	0,00	0,00	0,00	0,00	654,71	654,71	0,00	0,00	0,00	0,00	23141
12004	RBpersonal funcionari - Sous grup C	0100	0,00	0,00	0,00	0,00	328,73	328,73	0,00	0,00	0,00	0,00	23142
12006	Funcionaris triennis	0100	0,00	0,00	0,00	0,00	549,48	549,48	0,00	0,00	0,00	0,00	23101
12006	Funcionaris triennis	0100	0,00	0,00	0,00	0,00	130,29	130,29	0,00	0,00	0,00	0,00	23103
12006	Funcionaris triennis	0100	0,00	0,00	0,00	0,00	249,65	249,65	0,00	0,00	0,00	0,00	23104
12006	Funcionaris triennis	0100	0,00	0,00	0,00	0,00	239,62	239,62	0,00	0,00	0,00	0,00	23105
12006	Funcionaris triennis	0100	0,00	0,00	0,00	0,00	834,51	834,51	0,00	0,00	0,00	0,00	23110
12006	Funcionaris triennis	0100	0,00	0,00	0,00	0,00	363,73	363,73	0,00	0,00	0,00	0,00	23111
12006	Funcionaris triennis	0100	0,00	0,00	0,00	0,00	81,43	81,43	0,00	0,00	0,00	0,00	23120
12006	Funcionaris triennis	0100	0,00	0,00	0,00	0,00	1.454,20	1.454,20	0,00	0,00	0,00	0,00	23122
12006	Funcionaris triennis	0100	0,00	0,00	0,00	0,00	195,43	195,43	0,00	0,00	0,00	0,00	23123
12006	Funcionaris triennis	0100	0,00	0,00	0,00	0,00	119,81	119,81	0,00	0,00	0,00	0,00	23140
12006	Funcionaris triennis	0100	0,00	0,00	0,00	0,00	106,11	106,11	0,00	0,00	0,00	0,00	23141
12006	Funcionaris triennis	0100	0,00	0,00	0,00	0,00	720,51	720,51	0,00	0,00	0,00	0,00	23142
12006	Funcionaris triennis	0100	0,00	0,00	0,00	0,00	219,65	219,65	0,00	0,00	0,00	0,00	23150
12100	Funcionaris complement destinació	0100	0,00	0,00	0,00	0,00	1.511,57	1.511,57	0,00	0,00	0,00	0,00	23101
12100	Funcionaris complement destinació	0100	0,00	0,00	0,00	0,00	272,72	272,72	0,00	0,00	0,00	0,00	23103
12100	Funcionaris complement destinació	0100	0,00	0,00	0,00	0,00	988,31	988,31	0,00	0,00	0,00	0,00	23104
12100	Funcionaris complement destinació	0100	0,00	0,00	0,00	0,00	326,66	326,66	0,00	0,00	0,00	0,00	23105
12100	Funcionaris complement destinació	0100	0,00	0,00	0,00	0,00	2.089,77	2.089,77	0,00	0,00	0,00	0,00	23110
12100	Funcionaris complement destinació	0100	0,00	0,00	0,00	0,00	922,33	922,33	0,00	0,00	0,00	0,00	23111
12100	Funcionaris complement destinació	0100	0,00	0,00	0,00	0,00	326,66	326,66	0,00	0,00	0,00	0,00	23120
12100	Funcionaris complement destinació	0100	0,00	0,00	0,00	0,00	5.092,94	5.092,94	0,00	0,00	0,00	0,00	23122
12100	Funcionaris complement destinació	0100	0,00	0,00	0,00	0,00	478,43	478,43	0,00	0,00	0,00	0,00	23123
12100	Funcionaris complement destinació	0100	0,00	0,00	0,00	0,00	272,72	272,72	0,00	0,00	0,00	0,00	23140
12100	Funcionaris complement destinació	0100	0,00	0,00	0,00	0,00	523,96	523,96	0,00	0,00	0,00	0,00	23141
12100	Funcionaris complement destinació	0100	0,00	0,00	0,00	0,00	30.486,93	30.486,93	0,00	0,00	0,00	0,00	23142

Eco.	Text Econòmic	Orgànic	CRÈDI. EXTR.	AMPL.	TRANSF (+)	INCORP. ROMANE NTS	GENER. INGRESSOS	TOTAL MODIF.	SUPL.. CRED.	TRANSF.(-)	AJUST Prorrog.	BAIXES PER ANUL.	Prog.
12100	Funcionaris complement destinació	0100	0,00	0,00	0,00	0,00	272,72	272,72	0,00	0,00	0,00	0,00	23150
12100	Funcionaris complement destinació	0100	0,00	0,00	0,00	0,00	14.795,47	14.795,47	0,00	0,00	0,00	0,00	23151
12101	Funcionaris complements específics	0100	0,00	0,00	0,00	0,00	3.883,84	3.883,84	0,00	0,00	0,00	0,00	23101
12101	Funcionaris complements específics	0100	0,00	0,00	0,00	0,00	894,24	894,24	0,00	0,00	0,00	0,00	23103
12101	Funcionaris complements específics	0100	0,00	0,00	0,00	0,00	2.869,20	2.869,20	0,00	0,00	0,00	0,00	23104
12101	Funcionaris complements específics	0100	0,00	0,00	0,00	0,00	1.306,35	1.306,35	0,00	0,00	0,00	0,00	23105
12101	Funcionaris complements específics	0100	0,00	0,00	0,00	0,00	5.352,83	5.352,83	0,00	0,00	0,00	0,00	23110
12101	Funcionaris complements específics	0100	0,00	0,00	0,00	0,00	2.465,87	2.465,87	0,00	0,00	0,00	0,00	23111
12101	Funcionaris complements específics	0100	0,00	0,00	0,00	0,00	956,60	956,60	0,00	0,00	0,00	0,00	23120
12101	Funcionaris complements específics	0100	0,00	0,00	0,00	0,00	14.101,62	14.101,62	0,00	0,00	0,00	0,00	23122
12101	Funcionaris complements específics	0100	0,00	0,00	0,00	0,00	1.214,11	1.214,11	0,00	0,00	0,00	0,00	23123
12101	Funcionaris complements específics	0100	0,00	0,00	0,00	0,00	894,72	894,72	0,00	0,00	0,00	0,00	23140
12101	Funcionaris complements específics	0100	0,00	0,00	0,00	0,00	617,94	617,94	0,00	0,00	0,00	0,00	23141
12101	Funcionaris complements específics	0100	0,00	0,00	0,00	0,00	48.126,94	48.126,94	0,00	0,00	0,00	0,00	23142
12101	Funcionaris complements específics	0100	0,00	0,00	0,00	0,00	961,60	961,60	0,00	0,00	0,00	0,00	23150
12101	Funcionaris complements específics	0100	0,00	0,00	0,00	0,00	49.019,73	49.019,73	0,00	0,00	0,00	0,00	23151
13000	Personal laboral fix	0100	0,00	0,00	0,00	0,00	1.873,19	1.873,19	0,00	0,00	0,00	0,00	23101
13000	Personal laboral fix	0100	0,00	0,00	0,00	0,00	738,17	738,17	0,00	0,00	0,00	0,00	23110
13000	Personal laboral fix	0100	0,00	0,00	0,00	0,00	1.326,65	1.326,65	0,00	0,00	0,00	0,00	23122
13000	Personal laboral fix	0100	0,00	0,00	0,00	0,00	316,83	316,83	0,00	0,00	0,00	0,00	23141
13000	Personal laboral fix	0100	0,00	0,00	0,00	0,00	2.006,57	2.006,57	0,00	0,00	0,00	0,00	23142
13002	Altres retribucions de personal laboral	0100	0,00	0,00	0,00	0,00	3.661,77	3.661,77	0,00	0,00	0,00	0,00	23101
13002	Altres retribucions de personal laboral	0100	0,00	0,00	0,00	0,00	834,34	834,34	0,00	0,00	0,00	0,00	23110
13002	Altres retribucions de personal laboral	0100	0,00	0,00	0,00	0,00	2.029,58	2.029,58	0,00	0,00	0,00	0,00	23122
13002	Altres retribucions personal	0100	0,00	0,00	0,00	0,00	731,19	731,19	0,00	0,00	0,00	0,00	23141
13002	Altres retribucions de personal laboral	0100	0,00	0,00	0,00	0,00	2.980,85	2.980,85	0,00	0,00	0,00	0,00	23142
13100	Personal laboral eventual	0100	0,00	0,00	0,00	0,00	548,98	548,98	0,00	0,00	0,00	0,00	23104
13100	Personal laboral eventual	0100	0,00	0,00	0,00	0,00	1.179,30	1.179,30	0,00	0,00	0,00	0,00	23121
13100	Personal laboral eventual	0100	0,00	0,00	0,00	0,00	8.128,08	8.128,08	0,00	0,00	0,00	0,00	23122
15000	Productivitat	0100	0,00	0,00	0,00	0,00	1.052,04	1.052,04	0,00	0,00	0,00	0,00	23101
15000	Productivitat	0100	0,00	0,00	0,00	0,00	122,19	122,19	0,00	0,00	0,00	0,00	23103
15000	Productivitat	0100	0,00	0,00	0,00	0,00	444,22	444,22	0,00	0,00	0,00	0,00	23104
15000	Productivitat	0100	0,00	0,00	0,00	0,00	176,32	176,32	0,00	0,00	0,00	0,00	23105
15000	Productivitat	0100	0,00	0,00	0,00	0,00	1.011,80	1.011,80	0,00	0,00	0,00	0,00	23110
15000	Productivitat	0100	0,00	0,00	0,00	0,00	408,55	408,55	0,00	0,00	0,00	0,00	23111
15000	Productivitat	0100	0,00	0,00	0,00	0,00	131,84	131,84	0,00	0,00	0,00	0,00	23120
15000	Productivitat	0100	0,00	0,00	0,00	0,00	84,08	84,08	0,00	0,00	0,00	0,00	23121
15000	Productivitat	0100	0,00	0,00	0,00	0,00	3.181,06	3.181,06	0,00	0,00	0,00	0,00	23122
15000	Productivitat	0100	0,00	0,00	0,00	0,00	202,35	202,35	0,00	0,00	0,00	0,00	23123
15000	Productivitat	0100	0,00	0,00	0,00	0,00	133,93	133,93	0,00	0,00	0,00	0,00	23140
15000	Productivitat	0100	0,00	0,00	0,00	0,00	303,51	303,51	0,00	0,00	0,00	0,00	23141
15000	Productivitat	0100	0,00	0,00	0,00	0,00	1.219,89	1.219,89	0,00	0,00	0,00	0,00	23142
15000	Productivitat	0100	0,00	0,00	0,00	0,00	140,38	140,38	0,00	0,00	0,00	0,00	23150
15000	Productivitat	0100	0,00	0,00	0,00	0,00	78,18	78,18	0,00	0,00	0,00	0,00	23151
16000	Primes i quotes personal laboral	0100	0,00	0,00	0,00	0,00	1.729,46	1.729,46	0,00	0,00	0,00	0,00	23101
16000	Primes i quotes personal laboral	0100	0,00	0,00	0,00	0,00	173,85	173,85	0,00	0,00	0,00	0,00	23104
16000	Primes i quotes personal laboral	0100	0,00	0,00	0,00	0,00	319,68	319,68	0,00	0,00	0,00	0,00	23110

Eco.	Text Econòmic	Orgànic	CRÈDI. EXTR.	AMPL.	TRANSF (+)	INCORP. ROMANE NTS	GENER. INGRESSOS	TOTAL MODIF.	SUPL.. CRED.	TRANSF.(-)	AJUST Prorrog.	BAIXES PER ANUL.	Prog.
16000	Primes i quotes personal laboral	0100	0,00	0,00	0,00	0,00	302,57	302,57	0,00	0,00	0,00	0,00	23121
16000	Primes i quotes personal laboral	0100	0,00	0,00	0,00	0,00	3.027,90	3.027,90	0,00	0,00	0,00	0,00	23122
16000	Primes i quotes personal laboral	0100	0,00	0,00	0,00	0,00	276,06	276,06	0,00	0,00	0,00	0,00	23141
16000	Primes i quotes personal laboral	0100	0,00	0,00	0,00	0,00	1.238,32	1.238,32	0,00	0,00	0,00	0,00	23142
16001	Primes i quotes func. Integrats	0100	0,00	0,00	0,00	0,00	324,87	324,87	0,00	0,00	0,00	0,00	23105
16001	Primes i quotes func. Integrats	0100	0,00	0,00	0,00	0,00	351,33	351,33	0,00	0,00	0,00	0,00	23120
16001	Primes i quotes func. Integrats	0100	0,00	0,00	0,00	0,00	324,87	324,87	0,00	0,00	0,00	0,00	23150
16002	Primes i quotes func. Nou ingrés	0100	0,00	0,00	0,00	0,00	1.599,91	1.599,91	0,00	0,00	0,00	0,00	23101
16002	Primes i quotes func. Nou ingrés	0100	0,00	0,00	0,00	0,00	436,88	436,88	0,00	0,00	0,00	0,00	23103
16002	Primes i quotes func. Nou ingrés	0100	0,00	0,00	0,00	0,00	862,73	862,73	0,00	0,00	0,00	0,00	23104
16002	Primes i quotes func. Nou ingrés	0100	0,00	0,00	0,00	0,00	2.569,28	2.569,28	0,00	0,00	0,00	0,00	23110
16002	Primes i quotes func. Nou ingrés	0100	0,00	0,00	0,00	0,00	1.553,01	1.553,01	0,00	0,00	0,00	0,00	23111
16002	Primes i quotes func. Nou ingrés	0100	0,00	0,00	0,00	0,00	7.947,38	7.947,38	0,00	0,00	0,00	0,00	23122
16002	Primes i quotes func. Nou ingrés	0100	0,00	0,00	0,00	0,00	429,56	429,56	0,00	0,00	0,00	0,00	23123
16002	Primes i quotes func. Nou ingrés	0100	0,00	0,00	0,00	0,00	533,78	533,78	0,00	0,00	0,00	0,00	23140
16002	Primes i quotes func. Nou ingrés	0100	0,00	0,00	0,00	0,00	311,52	311,52	0,00	0,00	0,00	0,00	23141
16002	Primes i quotes func. Nou ingrés	0100	0,00	0,00	0,00	0,00	2.543,08	2.543,08	0,00	0,00	0,00	0,00	23142
16002	Primes i quotes func. Nou ingrés	0100	0,00	0,00	0,00	0,00	373,94	373,94	0,00	0,00	0,00	0,00	23151
16005	Primes i quotes interi nou ingrés	0100	0,00	0,00	0,00	0,00	1.152,70	1.152,70	0,00	0,00	0,00	0,00	23101
16005	Primes i quotes interi nou ingrés	0100	0,00	0,00	0,00	0,00	995,52	995,52	0,00	0,00	0,00	0,00	23104
16005	Primes i quotes interi nou ingrés	0100	0,00	0,00	0,00	0,00	1.185,72	1.185,72	0,00	0,00	0,00	0,00	23110
16005	Primes i quotes interi nou ingrés	0100	0,00	0,00	0,00	0,00	1.264,10	1.264,10	0,00	0,00	0,00	0,00	23122
16005	Primes i quotes interi nou ingrés	0100	0,00	0,00	0,00	0,00	799,50	799,50	0,00	0,00	0,00	0,00	23123
16005	Primes i quotes interi nou ing	0100	0,00	0,00	0,00	0,00	324,69	324,69	0,00	0,00	0,00	0,00	23141
16005	Primes i quotes interi nou ingrés	0100	0,00	0,00	0,00	0,00	839,94	839,94	0,00	0,00	0,00	0,00	23142
16400	Ajut familiar	0100	0,00	0,00	0,00	0,00	236,26	236,26	0,00	0,00	0,00	0,00	23101
16400	Ajut familiar	0100	0,00	0,00	0,00	0,00	187,05	187,05	0,00	0,00	0,00	0,00	23110
16400	Ajut familiar	0100	0,00	0,00	0,00	0,00	127,98	127,98	0,00	0,00	0,00	0,00	23122
21300	Reparacions maq., instal·lacions i utilitatge	0100	0,00	0,00	0,00	0,00	0,00	-610,00	0,00	610,00	0,00	0,00	23102
22199	Altres subministraments	0100	0,00	0,00	0,00	0,00	9.102,75	9.102,75	0,00	0,00	0,00	0,00	23122
22702	Serveis de transport especial	0100	0,00	0,00	0,00	0,00	665.124,26	594.974,26	0,00	70.150,00	0,00	0,00	23151
22709	Formació d'usuaris	0100	0,00	0,00	0,00	0,00	20.000,00	20.000,00	0,00	0,00	0,00	0,00	23142
22719	Altres contractes de serveis	0100	0,00	0,00	0,00	0,00	10.234,40	10.234,40	0,00	0,00	0,00	0,00	23111
22719	Altres contractes de serveis	0100	0,00	0,00	0,00	0,00	152.116,56	152.116,56	0,00	0,00	0,00	0,00	23122
22719	Altres contractes de serveis	0100	0,00	0,00	0,00	0,00	30.000,00	30.000,00	0,00	0,00	0,00	0,00	23142
22719	Altres contractes de serveis	0100	0,00	0,00	0,00	0,00	24.939,74	24.939,74	0,00	0,00	0,00	0,00	23151
22731	Contractes d'acció social	0100	0,00	0,00	0,00	0,00	95.837,16	95.837,16	0,00	0,00	0,00	0,00	23111
22731	Contractes d'acció social	0100	0,00	0,00	0,00	0,00	182.392,00	182.392,00	0,00	0,00	0,00	0,00	23123
23020	Dietes del personal	0100	0,00	0,00	0,00	0,00	2.493,98	2.493,98	0,00	0,00	0,00	0,00	23151
35900	Altres despeses financeres	0100	0,00	0,00	610,00	0,00	0,00	610,00	0,00	0,00	0,00	0,00	23102
46499	Aportació Transport Especial	0100	0,00	0,00	70.150,00	0,00	0,00	70.150,00	0,00	0,00	0,00	0,00	23151
48901	Subvencions ordinàries	0100	0,00	0,00	0,00	0,00	102.640,00	102.640,00	0,00	0,00	0,00	0,00	23105
48910	Subvencions inclusió laboral	0100	0,00	0,00	32.000,00	0,00	6.500,00	38.500,00	0,00	0,00	0,00	0,00	23142
			0,00	0,00	102.760,00	0,00	1.657.945,45	1.657.945,45	0,00	102.760,00	0,00	0,00	

b) Romanents de crèdit

Classificació Econòmica	SALDOS NO INCORPORABLES	TOTAL INCORPORABLES	TOTAL Compromesos
Capítol 1	240,00	124.698,72	124.938,72
Capítol 2	142.702,82		142.702,82
Capítol 3	165,26		165,26
Capítol 4	14.000,00		14.000,00
Capítol 6	0,00		0,00
Capítol 7	0,00		0,00
Capítol 8	0,00		0,00
TOTALS	157.108,08	124.698,72	281.806,80

	Compromesos	NO Compromesos	Romaments de crèdit CD-O)
Cap.1	124.938,72	100.623,42	225.562,14
Cap.2	142.702,82	58.820,50	201.523,32
Cap.3	165,26	360,60	525,86
Cap.4	14.000,00	16.963,00	30.963,00
Cap.6	0,00	40,00	40,00
Cap.7		0,00	
Cap.8	0,00	0,00	0,00
SUMA	281.806,80	176.807,52	458.614,32

2) Pressupost d'ingressos

a) Procés de gestió

a.1) Drets anul·lats.

No es registren a l'entitat

a.2) Drets cancel·lats.

No es registren a l'entitat

a.3) Recaptació neta

Orgànic	Econòmic	Text Econòmic	RECAPTACIÓ TOTAL	DEVOL. INGRESSOS	RECAPTACIÓ NETA
0100	34104	Temps Barri - Cursos Famílies I Discapac	3.416,50	0,00	3.416,50
0100	34180	Equipaments residencials	12.374,88	0,00	12.374,88
0100	34181	Ingressos usuaris Banc del Moviment	120.928,28	0,00	120.928,28
0100	38900	Altres reintegraments d'operacions corrents	14.326,42	0,00	14.326,42
0100	40000	Manteniment IMPD	9.231.392,43	0,00	9.231.392,43
0100	40004	Cte programa amb Departament Benestar i Família	2.273.249,54	0,00	2.273.249,54
0100	41000	Transferències corrents d'OAAA de l'ajuntament	18.306,82	0,00	18.306,82
0100	44020	Encomana de Gestió IMPJ	56.500,00	0,00	56.500,00
0100	45002	Trf..en matèria de serveis socials i igualtat	1.673.729,64	0,00	1.673.729,64
0100	45050	Trf. en matèria de ocupació i desenv. Local	0,00	0,00	0,00
0100	45100	Transferències Corrents D'OAAA i Agències De Ccaa	0,00	0,00	0,00
0100	46499	De' l'AMB	2.267.427,00	0,00	2.267.427,00
			15.796.350,23	0,00	15.796.350,23

c) Devolucions d'ingressos

L'any no s'han fet efectives operacions de devolució de ingressos durant l'exercici 2023.

d) Compromisos d'ingrés.

Al tancament de l'exercici no hi ha operacions de compromís de ingrés.

24.2. Exercicis tancats.

1) Pressupost de despeses. Obligacions de pressupostos tancats.

Org.	Econòmic	Text Econòmic	OBL.REC. AL 1.1	MODIFIC. I ANUL.	TOTAL OBL. REC.	Prescrip	PAGAM. REALITZATS	OBL. PENDENT PAG.
0100	16200	Formació del personal	1.920,00	0,00	1.920,00	0,00	1.920,00	0,00
0100	21508	Manteniment de la fotocopiadora	1.723,11	0,00	1.723,11	0,00	1.723,11	0,00
0100	22000	Material d'oficina ordinari	3.548,71	0,00	3.548,71	0,00	3.548,71	0,00
0100	22100	Energia elèctrica	2.933,83	0,00	2.933,83	0,00	2.933,83	0,00
0100	22101	Aigua	751,55	0,00	751,55	0,00	751,55	0,00
0100	22102	Gas	33,56	0,00	33,56	0,00	33,56	0,00
0100	22199	Altres subministraments	49.161,45	0,00	49.161,45	0,00	49.161,45	0,00
0100	22200	Comunicacions telefòniques	1.840,02	0,00	1.840,02	0,00	1.840,02	0,00
0100	22201	Comunicacions postals	7.198,33	0,00	7.198,33	0,00	7.198,33	0,00
0100	22300	Despeses manipulació, transport, etc.	419,88	0,00	419,88	0,00	419,88	0,00
0100	22602	Publicitat i propaganda	37.224,31	0,00	37.224,31	0,00	37.224,31	0,00
0100	22606	Reunions i conferències	1.040,00	0,00	1.040,00	0,00	1.040,00	0,00
0100	22699	Altres despeses diverses	1.776,54	0,00	1.776,54	0,00	1.776,54	0,00
0100	22702	Serveis de transport especial	1.739.320,18	0,00	1.739.320,18	0,00	1.739.320,18	0,00
0100	22703	Treballs i estudis tècnics	42.773,24	0,00	42.773,24	0,00	42.773,24	0,00
0100	22707	Informes	7.260,00	0,00	7.260,00	0,00	7.260,00	0,00
0100	22709	Formació d'usuaris	1.000,00	0,00	1.000,00	0,00	1.000,00	0,00
0100	22719	Altres contractes de serveis	60.747,33	0,00	60.747,33	0,00	60.747,33	0,00
0100	22731	Contractes d'acció social	386.273,53	0,00	386.273,53	0,00	386.273,53	0,00
0100	22736	Reconeixements mèdics	90,00	0,00	90,00	0,00	90,00	0,00
0100	22743	Traduccions	5.572,33	0,00	5.572,33	0,00	5.572,33	0,00
0100	22799	Altres contractes de serveis municipals	513.104,75	0,00	513.104,75	0,00	513.104,75	0,00
0100	23020	Dietes del personal	3.505,23	0,00	3.505,23	0,00	3.505,23	0,00
0100	23110	Locomoció de personal directiu	65,61	0,00	65,61	0,00	65,61	0,00
0100	46499	Aportació Transport Especial	333.242,10	0,00	333.242,10	0,00	324.973,82	8.268,28
0100	48901	Subvencions ordinàries	85.200,00	0,00	85.200,00	0,00	85.200,00	0,00
0100	48903	Convenis amb Inst. sense afany lucre	54.900,00	0,00	54.900,00	0,00	52.900,00	2.000,00
0100	48910	Subvencions inclusió laboral	20.000,00	0,00	20.000,00	0,00	20.000,00	0,00
			3.362.625,59	0,00	3.362.625,59	0,00	3.352.357,31	10.268,28

2) Drets a cobrar de pressupostos tancats

a) Drets pendents de cobrament totals

Orgànic	Eco.	Text Econòmic	SALDO INICIAL	DRETS RECONEGUTS	DRETS ANUL·LATS	DRETS CANCEL·LATS	DRETS NETS	RECAPTAT	MODIF IC.S.I.	PEND. COBRAMENT
0100	34180	EQUIPAMENTS RESIDENCIALS	1.521,88	1.521,88	0,00	0,00	1.521,88	0,00	0,00	1.521,88
0100	40000	Manteniment IMD	1.996.643,85	1.996.643,85	0,00	0,00	1.996.643,85	1.996.643,85	0,00	0,00
0100	40004	Cte programa amb Dep. Benestar i Família	2.061.617,79	2.061.617,79	0,00	0,00	2.061.617,79	2.061.617,79	0,00	0,00
0100	41000	Transferències corrents d'OAAA de l'Ajuntament	17.241,70	17.241,70	0,00	0,00	17.241,70	17.241,70	0,00	0,00
0100	45002	Trf. en matèria de serveis socials i igualtat	220.777,59	220.777,59	0,00	0,00	220.777,59	220.777,59	0,00	0,00
0100	45050	Trf. en matèria de ocupació i desenv.local	46.654,95	46.654,95	0,00	0,00	46.654,95	13.571,46	0,00	33.083,49
0100	49000		60.362,47	60.362,47	0,00	0,00	60.362,47	0,00	0,00	60.362,47
			4.404.820,23	4.404.820,23	0,00	0,00	4.404.820,23	4.309.852,39	0,00	94.967,84

b) Drets anul·lats

En l'exercici no s'han produït operacions d'anul·lació de drets reconeguts en exercicis anteriors.

c) Drets cancel·lats

En l'exercici no s'han produït operacions de cancel·lació de drets reconeguts en exercicis anteriors.

2) Variació de resultats pressupostaris d'exercicis anteriors.

En l'exercici no s'han produït variacions de resultats d'exercicis anteriors.

24.3.Exercicis posteriors.

1) Compromisos de despesa amb càrrec a pressupostos d'exercicis posteriors.

Econòmic	Econòmic	Exercici	Exercici	Exercici	Exercici	Exercici
		2024	2025	2026	2027	SUCCESSIUS
2	DESPESES EN BENS CORRENTS I SERVEIS	9.785.083,30	5.122.875,43	5.900,00	0,00	0,00
4	TRANSFERENCIES CORRENTS	326.523,75	203.290,00	208.372,50	73.144,47	0,00
	TOTAL	10.111.607,05	5.326.165,43	214.272,50	73.144,47	0,00

2) Compromisos d'ingrés amb càrrec a pressupostos d'exercicis posteriors.

No hi han compromisos d'ingrés concertats en exercicis anteriors que tinguin repercussió en pressupostos d'exercicis futurs.

24.4. Execució de projectes de despesa.

En les següents taules es presenta informació individualitzada dels projectes de despesa que es trobaven en execució l'1 de gener o que s'han iniciat en el decurs de l'exercici. En la columna "Finançament afectat" s'indica si el projecte compta amb recursos afectats per al seu finançament.

1. RESUM D'EXECUCIÓ										
Codi	Denominació	Any d'inici	Durada	Despesa prevista	Despesa a compra mesa	Obligacions reconegudes			Despesa pendent de realitzar	Finanç. Afectat
						A 1 de gener	En l'exercici	Total		
a	Aportació addicional increment 2,5% de taules salarials	2023	2023	169.299,60	0,00	0,00	169.299,60	169.299,60	0,00	169.299,60
b	Ampliació Convocatòria General de Subvencions 2022	2023	2023	102.640,00		0,00	102.640,00	102.640,00	0,00	102.640,00
c	Programa Temps x tu	2023	2023	182.392,00		0,00	182.392,00	182.392,00	0,00	182.392,00
d	Projecte Soletat no volguda - DIVERSCOOP	2023	2023	6.500,00		0,00	6.500,00	6.500,00	0,00	6.500,00
e	Ampliació Pressupost encàrrec de gestió Parcs i Jardins	2023	2023	10.000,00		0,00	10.000,00	10.000,00	0,00	10.000,00
f	Additional AMB Finançament addenda aplicat a 2023	2023	2023	510.090,00		0,00	510.090,00	510.090,00	0,00	510.090,00
g	Finançament addicional per gestió CDIAP's (Per regularització de preu de mòdul)	2023	2023	152.116,56		0,00	152.116,56	152.116,56	0,00	152.116,56
h	Ampliació Monitors de Suport Campanya Estiu (Aportació IMSS)	2023	2023	1.710.125,84		0,00	1.710.125,84	1.710.125,84	0,00	1.710.125,84
i	Aportació Horts al Terrat	2023	2023	10.234,40		0,00	10.234,40	10.234,40	0,00	10.234,40
j	Col·laboració IMPD i CONSORCI D'EDUCACIÓ DE BARCELONA per a l'atenció a la Infància amb Discapacitat	2023	2023	155.034,26		0,00	155.034,26	155.034,26	0,00	155.034,26
k	Atorgament projecte SIOAS_ENCA-20230728-1	2023	2023	160.000,00		0,00	160.000,00	160.000,00	0,00	160.000,00
l	Projecte europeu REALLOCATE (Iniciativa HORIZON)	2023	2025	257.990,00		0,00	0,00	0,00	257.990,00	257.990,00
m	Aportació Cooperació Internacional - Col·laboració amb CDIAP'S	2023	2023	9.102,75		0,00	9.102,75	9.102,75	0,00	9.102,75
Total				3.435.525,41	0,00	0,00	3.177.535,41	3.177.535,41	257.990,00	3.435.525,41

24.5. Despeses amb finançament afectat.

En el següent quadre s’informa per a cada despesa amb finançament afectat de les desviacions de finançament per agent, tant de l’exercici com acumulades.

Codi	Descripció	Agent finançador		Coef. de finanç.	Desviacions de l'exercici		Desviacions acumulades	
		Tercer	Aplicació pressupostària (Eco)		Positives	Negatives	Positives	Negatives
a	Aportació addicional increment 2,5% de taules salarials	Ajuntament de Barcelona	Capítol 1	100%				
b	Ampliació Convocatòria General de Subvencions 2022	Ajuntament de Barcelona	48901	100%				
c	Programa Temps x tu	Ajuntament de Barcelona	22731	100%				
d	Projecte Soletat no volguda - DIVERSCOOP	Ajuntament de Barcelona	48910	100%				

Codi	Descripció	Agent finançador		Coef. de finanç.	Desviacions de l'exercici		Desviacions acumulades	
e	Ampliació Pressupost encàrrec de gestió Parcs i Jardins	Parcs i Jardins IM	Cap1	100%				
f	Adicional AMB Finançament addenda aplicat a 2023	AMB	22702	100%				
g	Finançament addicional per gestió CDIAP's (Per regularitació de preu de mòdul)	Generalitat de Catalunya	22719	100%				
h	Ampliació Monitors de Suport Campanya Estiu (Aportació IMSS)	Ajuntament de Barcelona - IMSS	22731	6%				
i	Aportació Horts al Terrat	Ajuntament de Barcelona	22719	100%				
j	Col·laboració IMPD i CONSORCI D'EDUCACIÓ DE BARCELONA per a l'atenció a la Infància amb Discapacitat	Consorti d'educació de Barcelona	22702	100%				
k	Atorgament projecte SIOAS_ENCA-20230728-1	Generalitat de Catalunya	Cap.1 i Cap.2	81%				
l	Projecte europeu REALLOCATE (Iniciativa HORIZON)	UE Coordinador Univ.Dublin	Cap. 1	100%	124.698,72		124.698,72	
m	Aportació Cooperació Internacional - Col·laboració amb CDIAP'S	Ajuntament de Barcelona	22199	100%				
Total					124.698,72	0,00	124.698,72	0,00

24.6. Romanent de tresoreria.

	2023	2022
1. (+) Fons líquids	2.620.787,97	149.904,60
2. (+) Drets pendents de cobrament	3.405.936,46	4.414.513,65
(+) del pressupost corrent	3.280.993,94	4.296.280,93
(+) dels pressupostos tancats	94.967,84	108.539,30
(+) d' operacions no pressupostàries	29.974,68	9.693,42
3. (-) Obligacions pendents de pagament	4.733.966,11	3.617.887,25
(+) del pressupost corrent	3.626.979,09	3.354.357,31
(+) dels pressupostos tancats	10.268,28	8.268,28
(+) d' operacions no pressupostàries	1.096.718,74	255.261,66
4. (+) Partides pendents d'aplicació	0,00	0,00
(-) cobraments realitzats pendents d'aplicació definitiva	0,00	0,00
(+) pagaments realitzats pendents d'aplicació definitiva	0,00	0,00
I Romanent de tresoreria total (1+2-3+4)	1.292.758,32	946.531,00
II (-) Saldos de dubtós cobrament	94.967,84	108.539,30
III (-) Excés de finançament afectat	124.698,72	
IV Romanent de tresoreria per a despeses generals (I-II-III)	1.073.091,76	837.991,70

24.7. Creditors per operacions meritedes.

Codi projecte	Descripció de la despesa	Aplicació pressupostària	Import pendent aplicar al pressupost			
			a 1/1	Abonam.	càrrecs	a 31/12
	Paga extraord. assistència	0100.231*.15000	216.372,72	233.323,25	216.372,72	233.323,25
	Paga extraord. juny	0100.231*.1*	50.780,54	57.319,68	50.780,54	57.319,68
	Altres despeses personals (Reg. 0,5%)	0100.231*.1*	0,00	27.718,32	0,00	27.718,32
	Periodificació Altres Ctes de serveis	0100.23102.22707	7.248,00	0,00	0,00	7.248,00
	Despeses Transport Especial Liquidacions pendents	0100.23151.22702	0,00	234.151,62	0,00	234.151,62
	Consorci de Normalització lingüística	0100.23142.467	0,00	9.016,72	0,00	9.016,72
	Despeses Serveis Residencial Urgent	0100.23152.22731	0,00	111.370,60	0,00	111.370,60
Total			274.401,26	672.900,19	267.153,26	680.148,19

25. INDICADORS FINANCERS, PATRIMONIALS I PRESSUPOSTARIS

a) Indicadors financers i patrimonials

- 1) LIQUIDITAT IMMEDIATA: Reflecteix el percentatge de deutes pressupostaris i no pressupostaris que es poden atendre amb la liquiditat immediatament disponible.

Fons líquids: efectiu i altres actius líquids equivalents.

Liquiditat immediata (1/2)	2023	2022
Fons Líquids (1)	2.620.788	149.905
Obligacions pendents de pagament (2)	3.637.247	3.362.626
Liquiditat immediata (1/2)	0,72	0,04

- 2) LIQUIDITAT A CURT TERMINI: Reflecteix la capacitat que té l'entitat per atendre a curt termini les seves obligacions pendents de pagament.

Liquiditat a curt termini (1+2)/(3))	2023	2022
Fons Líquids (1)	2.620.788	149.905
Drets pendents de cobrament (2)	3.375.962	4.404.820
Passiu corrent (3)	4.946.458	3.892.288
Liquiditat a curt termini (1+2)/(3))	1,21	1,17

- 3) LIQUIDITAT GENERAL: Reflecteix en quina mesura tots els elements patrimonials que componen l'actiu corrent cobreixen el passiu corrent. $\frac{\text{Actiu corrent}}{\text{Passiu corrent}}$

Liquiditat General (1/2)	2023	2022
Actiu corrent (1)	5.931.757	4.455.879
Passiu corrent (2)	4.946.458	3.892.288
Liquiditat General (1/2)	1,20	1,14

- 4) ENDEUTAMENT PER HABITANT: En les entitats territorials i els seus organismes autònoms, aquest índex

distribueix el deute total de l'entitat entre el nombre d'habitants.

$$\frac{\text{Passiu corrent} + \text{Passiu no corrent}}{\text{Nombre d'habitants}}$$

Endeutament per habitant (1+2)/(3)	2023	2022
Passiu No corrent (1)	597.416	0
Passiu corrent (2)	4.946.458	3.892.288
Nombre habitants (3)	1.655.956	1.636.193
Endeutament per habitant (1+2)/(3)	3,35	2,38

- 5) ENDEUTAMENT: Representa la relació entre la totalitat del passiu exigible (corrent i no corrent) respecte al patrimoni net més el passiu total de l'entitat.

$$\frac{\text{Passiu corrent} + \text{Passiu no corrent}}{\text{Passiu corrent} + \text{Passiu no corrent} + \text{Patrimoni net}}$$

Endeutament (1+2) / (1+2+3)	2023	2022
Passiu No corrent (1)	597.416	
Passiu corrent (2)	4.946.458	3.892.288
Patrimoni Net (3)	504.503	722.905
Endeutament (1+2) / (1+2+3)	0,92	0,84

- 6) RELACIÓ D'ENDEUTAMENT: Representa la relació existent entre el passiu corrent i el no corrent. $\frac{\text{Passiu corrent}}{\text{Passiu no corrent}}$

	2023	2022
Passiu No corrent (1)	597.416	
Passiu corrent (2)	4.946.458	3.892.288
Relació Endeutament (2/1)	8,28	-

- 7) FLUX DE CAIXA: Reflecteix en quina mesura els fluxos nets de gestió de caixa cobreixen el passiu de l'entitat. $\frac{\text{Passiu no corrent}}{\text{Fluxos nets de gestió}} + \frac{\text{Passiu corrent}}{\text{Fluxos nets de gestió}}$

Fluxos nets de gestió: Import dels "Fluxos nets d'efectiu per activitats de gestió" de l'estat de fluxos d'efectiu.

Flux de caixa (1)/(3) + (2)/(3)	2023	2022
Passiu No corrent (1)	597.416	
Passiu corrent (2)	4.946.458	3.892.288
Flux nets de gestió (3)	2.472.480	(971.136)
Flux de caixa (1)/(3) + (2)/(3)	2,24	(4,01)

- 8) PERÍODE MITJÀ DE PAGAMENT A CREDITORS COMERCIALS: Reflecteix el nombre de dies que per terme mitjà l'entitat triga a pagar als seus creditors comercials derivats, en general, de l'execució dels capítols 2 i 6 del pressupost. S'obté aplicant les regles establertes per calcular el "període mitjà de pagament" als efectes del subministrament d'informació sobre el compliment dels terminis de pagament de les entitats locals.

	2023	2022
PERIODE MIG PAGAMENT	28,13	63,66

- 9) PERÍODE MITJÀ DE COBRAMENT: Reflecteix el nombre de dies que per terme mitjà l'entitat triga a cobrar

els seus ingressos, és a dir, a recaptar els seus drets reconeguts derivats de l'execució dels capítols 1 a 3 i 5, exclosos d'aquest últim capítol els ingressos que derivin d'operacions financeres.

$$\frac{\sum (\text{Nombre de dies període cobrament} \times \text{import cobrament})}{\sum \text{Import cobrament}}$$

PERIODE MIG COBRAMENT(1/2 x 365)	2023	2022
DRETS PENDENTS COBRAMENT(1)	0	0
DRETS RECONEGUTS NETS(2)	119.284	11.184
PERIODE MIG COBRAMENT(1/2 x 365)	0,0	0,0

L'entitat calcula el període mitjà de cobrament respecte dels recursos dels quals sigui titular

10) RÀTIOS DEL COMPTE DEL RESULTAT ECONÒMIC PATRIMONIAL.

Per a l'elaboració de les ràtios següents s'han de tenir en compte les equivalències amb els corresponents epígrafs del compte del resultat econòmic patrimonial de l'entitat:

	2023	2022
IGOR	18.949.480,77	17.384.181,90
ING. TRIB		
TRANSFR	18.801.599,37	17.288.765,84
V. I PS	131.658,66	19.287,49
DGOR	19.178.973,30	17.367.330,53
D. PERS	5.095.234,44	4.554.094,73
TRANSFC	1.930.286,96	2.113.390,67
APROV		
Resta DGOR	12.153.451,90	10.699.845,13

i. Estructura dels ingressos.

Ingressos de la gestió ordinària	2023	2022
ING. TRIB/IGOR	0,0%	0,0%
TRANSFR/IGOR	99,22%	99,45%
V i PS/IGOR	0,69%	0,11%
Resta IGOR/IGOR	0,0%	0,0%

ii. Estructura de les despeses.

Despeses de la gestió ordinària	2023	2022
D. PERS. / DGOR	26,6%	26,2%
TRANSFC/DGOR	10,1%	12,2%
APROV/DGOR	0,0%	0,0%
Resta DGOR/DGOR	63,4%	61,6%

iii. Cobertura de les despeses corrents: posa de manifest la relació existent entre les despeses de gestió ordinària i els ingressos de la mateixa naturalesa.

$$\frac{\text{Despeses de gestió ordinària}}{\text{Ingressos de gestió ordinària}}$$

Cobertura de les despeses corrents	2023	2022
DGOR/IGOR	1,01	1,00

b. Indicadors pressupostaris

a) Del pressupost de despeses corrent:

- 1) EXECUCIÓ DEL PRESSUPOST DE DESPESES: Reflecteix la proporció dels crèdits aprovats en l'exercici que han donat lloc a reconeixement d'obligacions pressupostàries. És l'execució del pressupost.

	2023	2022
Obligacions reconegudes netes (1)	18.731.117	17.255.281
Crèdits definitius (2)	19.189.731	18.297.844
Execució del pressupost de despeses (1/2)	0,98	0,94

- 2) REALITZACIÓ DE PAGAMENTS: Reflecteix la proporció d'obligacions reconegudes en l'exercici el pagament de les quals ja s'ha efectuat a la finalització d'aquest respecte al total d'obligacions reconegudes.

	2023	2022
Pagaments líquids (1)	15.104.138	13.900.924
Obligacions reconegudes netes (2)	18.731.117	17.255.281
Realització de pagaments (1/2)	0,81	0,81

- 3) DESPESA PER HABITANT: Per a les entitats territorials i els seus organismes autònoms, aquest índex distribueix la totalitat de la despesa pressupostària efectuada en l'exercici entre els habitants de l'entitat.

	2023	2022
Obligacions reconegudes netes (1)	18.731.117	17.255.281
Nombre habitants (2)	1.655.956	1.636.193
Despesa per habitant (1/2)	11,31	10,55

- 4) INVERSIÓ PER HABITANT: Per a les entitats territorials i els seus organismes autònoms, aquest índex distribueix la totalitat de la despesa pressupostària per operacions de capital efectuada en l'exercici entre el nombre d'habitants de l'entitat.

	2023	2022
OBLIGACIONS RECONEGUDES NETES(Cap. VI i VII) (1)	0	0
NOMBRE DE HABITANTS (2)	1.655.956	1.636.193
INVERSIÓ PER HABITANT (1/2)	0,00	0,00

- 5) **ESFORÇ INVERSOR:** Mostra la proporció que representen les operacions de capital efectuades en l'exercici en relació amb la totalitat de les despeses pressupostàries efectuades en l'exercici esmentat.

	2023	2022
OBLIGACIONS RECONEGUDES NETES(Cap. VI i VII) (1)	0	0
OBLIGACIONS RECONEGUDES NETES (2)	18.731.117	17.255.281
ESFORC INVERSOR (1/2)	0,00	0,00

b) Del pressupost d'ingressos corrent:

- 1) **EXECUCIÓ DEL PRESSUPOST D'INGRESSOS:** reflecteix la proporció que sobre els ingressos pressupostaris previstos suposen els ingressos pressupostaris nets, això és, els drets reconeguts nets.

	2023	2022
DRETS RECONEGUTS NETS(1)	19.077.344	17.389.516
PREVISIONS DEFINITIVES(2)	19.189.731	18.297.844
EXECUCIO PRESSUPOST INGRESSOS(1/2) EC	0,99	0,95

- 2) **REALITZACIÓ DE COBRAMENTS:** reflecteix la proporció que suposen els cobraments obtinguts en l'exercici sobre els drets reconeguts nets.

	2023	2022
RECAPTACIO NETA(1)	15.796.350	13.093.236
DRETS RECONEGUTS NETS(2)	19.077.344	17.389.516
REALITZACIO DE COBRAMENTS(1/2) EC	0,83	0,75

- 3) **AUTONOMIA:** mostra la proporció que representen els ingressos pressupostaris efectuats en l'exercici (excepte els derivats de subvencions i de passius financers) en relació amb la totalitat dels ingressos pressupostaris efectuats en l'exercici esmentat.

	2023	2022
DRETS RECONEGUTS NETS(1)	19.077.344	17.389.516
DRETS RECONEGUTS NETS TOTALS(2)	19.077.344	17.389.516
AUTONOMIA(1/2) EC	1,00	1,00

- 4) **AUTONOMIA FISCAL:** reflecteix la proporció que representen els ingressos pressupostaris de naturalesa tributària efectuats en l'exercici en relació amb la totalitat dels ingressos pressupostaris efectuats en l'exercici esmentat.

	2023	2022
DRETS RECONEGUTS NETS(1)	151.046	100.751
DRETS RECONEGUTS NETS TOTALS(2)	19.077.344	17.389.516
AUTONOMIA FISCAL(1/2) EC	0,01	0,01

5) SUPERÀVIT (O DÈFICIT) PER HABITANT a les entitats territorials i els seus organismes autònoms:

	2023	2022
RESULTAT PRESSUPOSTARI AJUSTAT(1)	221.529	181.726
Nombre habitants (2)	1.655.956	1.636.193
SUPERAVIT O DEFICIT PER HABITANT(1/2)	0,13	0,11

c) De pressupostos tancats:

- 1) REALITZACIÓ DE PAGAMENTS: posa de manifest la proporció de pagaments que s'han efectuat en l'exercici de les obligacions pendents de pagament de pressupostos ja tancats.

	2023	2022
PAGAMENTS	3.352.357	821.927
Saldo inicial	3.362.626	830.195
Modificacions		
REALITZACIÓ DE PAGAMENTS ET	0,99	0,99

- 2) REALITZACIÓ DE COBRAMENTS: posa de manifest la proporció de cobraments que s'han efectuat en l'exercici relatiu a drets pendents de cobrament de pressupostos ja tancats.

	2023	2022
COBRAMENTS	4.309.852	618.074
Saldo inicial	4.404.820	726.614
Modificacions		
REALITZACIÓ DE COBRAMENTS ET	0,98	0,85

26. INFORMACIÓ SOBRE EL COST DE LES ACTIVITATS

Activitat : Programa Temps de Barri, Temps per Tu.

Durant l'any 2023 han funcionat 24 grups diferents.

Nombre de beneficiaris per tipologia:

Tipologia	Nombre	%
Petita infància (0-4 anys)	23	8%
En infància i adolescència (5-17 anys)	168	59%
Joves i persones adultes (més de 17 anys)	94	33%
Suma	285	100%

Resum de cost per l'activitat:

Resum de cost per l'activitat:				
ELEMENTS	DIRECTE	INDIRECTE (9,5%)	TOTAL	%
COSTOS DE PERSONAL				
Sous i Salaris	12.324		12.324	5%
SERVEIS EXTERIORS				
Gestió externa	204.934		204.934	86%
Costos Indirectes (9,5%)				
Personal, Funcionament, Equipament		20.639	20.639	9%
TOTAL	217.258	20.639	237.898	100%

27. INDICADORS DE GESTIÓ

Activitat : Programa Temps de Barri, Temps per Tu (Es mantenen en relació a l'any anterior a l'espera concretar la memòria del servei.

	2023	2022
Indicador eficàcia	261%	217%
Nombre actuacions efectuades	285	236
Nombre actuacions previstes	109	109
Indicador eficiència (euros/usuari)	835	1.008
Cost Activitat (euros)	237.897	237.897
Nombre de persones beneficiàries	285	236

Es corregeix el número de persones de 2022 a 236 en comptes de 422. Aquesta dada que es va informar en comptes l'any 2022 correspon a una acumulat de 2 anys i no és comparable.

28. FETS POSTERIORS AL TANCAMENT

No es s'assenyalen.

29. ALTRA INFORMACIÓ

a) Honoraris dels auditors

Els honoraris de l'auditoria són facturats a l'Ajuntament de Barcelona per a tot el grup econòmic municipal en virtut de l'expedient d'adjudicació del concurs d'auditoria, raó per la qual no s'expliciten en la present memòria. Un cop facturats a l'Ajuntament, l'Ajuntament ens repercuteix la part proporcional dels costos.

La despesa per aquest concepte per l'auditoria de l'any 2022 va ser de 7.200 euros. Pel que va l'any 2023 l'import provisionat és de 7.348,00 euros.

b) Estat d'operacions amb entitats del grup

	2023		2022	
	INGRESSOS		INGRESSOS	
	Transferències	Serveis	Transferències	Serveis
Ajuntament de Barcelona	14.377.422,39		13.401.864,10	
Parcs i Jardins, I.M.	56.500,00		46.500,00	
I.M. Educació	18.306,82		20.825,55	
TOTAL	14.452.229,21	0,00	13.469.189,65	0,00

	2023		2022	
	DESPESES		DESPESES	
	Transferències	Serveis	Transferències	Serveis
Ajuntament de Barcelona		7.200,00		8.181,00
Consorci de l'Auditori i l'Orquestra	73.000,00		73.000,00	
Tractament i Selecció de Residus SA		29.440,69		38.848,63
TOTAL	73.000,00	36.640,69	73.000,00	47.029,63

	2023		2022	
	PENDENT COBRAMENT	PENDENT PAGAMENT	PENDENT COBRAMENT	PENDENT PAGAMENT
Ajuntament de Barcelona	2.872.780,42	7.200,00	4.058.261,64	7.260,00
Tractament i Selecció de Residus SA		1.643,15		2.933,83
I.M. Educació			17.241,70	
EMPRESSES DEL GRUP	2.872.780,42	8.843,15	4.075.503,34	10.193,83

c) Informació sobre el compliment de l'objectiu d'estabilitat pressupostaria

Quant a l'avaluació del compliment de l'objectiu d'estabilitat pressupostaria, de la regla de la despesa i del límit de la despesa no financera, l'informe de la Intervenció General municipal sobre la liquidació del pressupost trasllada l'anàlisi de l'avaluació a l'informe sobre l'aprovació de la liquidació del pressupost General de la Corporació, d'acord amb els criteris SEC de comptabilitat nacional.

d) Impostos i cotitzacions socials susceptibles d'inspecció

Son susceptibles d'actuació inspectora tots els tributs i cotitzacions socials a que es troba subjecte l'Institut per a tot els exercicis que no hagi transcorregut el termini de prescripció que estableix la normativa vigent. No espera que es meritin passius addicionals de consideració per a l'Institut com a conseqüència d'eventuals actuacions inspectores.



**Ajuntament
de Barcelona**

MARTA VILLANUEVA
CENDAN - DNI
43560302G (SIG)
2024.05.10 10:07:31
+02'00'

LA PRESIDENTA



**Ajuntament
de Barcelona**

Marta Obdulia
Gomez - DNI
43451415E
(TCAT)
2024.05.07
17:46:20 +02'00'

LA GERENT