

Cuentas anuales 2018

(junto con el informe de auditoría)



INFORME DE AUDITORIA PÚBLICA DE LAS CUENTAS ANUALES DEL AYUNTAMIENTO DE BARCELONA CORRESPONDIENTES AL EJERCICIO 2018¹

Al Consejo Municipal del Ayuntamiento de Barcelona:

Introducción

Hemos realizado, de acuerdo con las Normas de Auditoria del Sector Publico, la auditoria de las cuentas anuales adjuntas del Ayuntamiento de Barcelona (en adelante el Ayuntamiento) que comprenden el balance de situación a 31 de diciembre de 2018, la cuenta de resultado económico-patrimonial, el estado de cambios en el patrimonio neto, el estado de flujos de efectivo, el estado de liquidación del presupuesto y la memoria correspondientes al ejercicio anual terminado en dicha fecha.

Esta auditoría se ha realizado en el marco previsto en los artículos 58.e) y 74 de la Ley 1/2006, 13 de marzo, en los cuales se regula el régimen especial del municipio de Barcelona, y lo establecido en los Pliegos de Cláusulas Administrativas Particulares y Técnicas del contrato de servicios de auditoría de cuentas anuales del Ayuntamiento de Barcelona y de su grupo municipal.

El Gerente Municipal es responsable de la formulación de las cuentas anuales del Ayuntamiento de acuerdo con el marco de información financiera que se detalla en la nota 3.1 de la memoria adjunta y en particular, con el marco conceptual de la contabilidad pública y las normas de reconocimiento y valoración incluidas en la Orden HAP/1781/2013, de 20 de septiembre, por la que se aprueba la Instrucción del modelo normal de contabilidad local.

Las cuentas anuales a las que se refiere este informe han sido formuladas por el Gerente Municipal el 28 de mayo de 2019.

Objetivo y alcance del trabajo: Responsabilidad del auditor

Nuestra responsabilidad es emitir una opinión, basada en el trabajo realizado, de acuerdo con las Normas de Auditoria del Sector Publico, sobre si las cuentas anuales adjuntas del Ayuntamiento expresan, en todos sus aspectos significativos, la imagen fiel de su patrimonio y de la situación financiera, así como de los resultados de sus operaciones reflejadas en la cuenta de resultado económico-patrimonial y en la liquidación del presupuesto, y de los recursos obtenidos y aplicados durante el ejercicio, y contienen la información necesaria para su interpretación y comprensión adecuada.

Atendiendo al carácter limitativo del presupuesto de gastos de la entidad el objetivo de la auditoria incluye la verificación del cumplimiento en los aspectos más significativos de las normas presupuestarias especialmente el cumplimiento de las reglas presupuestarias de limitación cuantitativa, cualitativa y temporal y las relativas a modificaciones presupuestarias.

¹ Traducción del informe emitido originalmente en catalán. En caso de discrepancia, la versión original en catalán prevalece. Únicamente el informe de auditoría emitido en catalán es auténtico y se acompaña de las cuentas anuales.

Estas normas exigen que planifiquemos y ejecutemos la auditoria con el fin de obtener una seguridad razonable, aunque no absoluta, que las cuentas anuales están libres de incorrección material.

Una auditoría financiera conlleva la aplicación de procedimientos para obtener evidencia adecuada y suficiente sobre los importes y la información recogida en las cuentas anuales. Los procedimientos seleccionados dependen del juicio del auditor, incluida la valoración de los riesgos de incorrección material en las cuentas anuales. Al efectuar dichas valoraciones del riesgo, el auditor tiene en cuenta el control interno relevante para la preparación y presentación razonable por parte del gestor de las cuentas anuales, con el fin de diseñar los procedimientos de auditoria que sean adecuados en función de las circunstancias, y no con la finalidad de expresar una opinión sobre la eficacia del control interno de la entidad. Una auditoría financiera también incluye la evaluación de la adecuación de los criterios contables y de la razonabilidad de las estimaciones contables realizadas por el gestor, así como la evaluación de la presentación global de las cuentas anuales.

Consideramos que la evidencia de auditoria que hemos obtenido proporciona una base suficiente y adecuada para emitir nuestra opinión de auditoria.

Opinión

En nuestra opinión, las cuentas anuales adjuntas expresan, en todos los aspectos significativos, la imagen fiel del patrimonio y de la situación financiera del Ayuntamiento de Barcelona a 31 de diciembre de 2018, así como su resultado económico-patrimonial, flujos de efectivo y de la liquidación del presupuesto correspondientes al ejercicio anual terminado en dicha fecha, de conformidad con el marco normativo de información financiera y con la normativa presupuestaria que resulta de aplicación y, en particular, con el marco conceptual de la contabilidad pública y las normas de reconocimiento y valoración contenidas en el mismo.

ERNST & YOUNG, S.L.

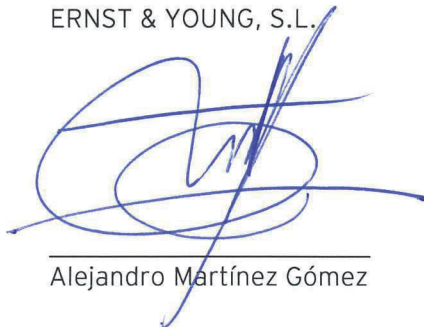

Alejandro Martínez Gómez

20 de junio de 2019

¹ Traducción del informe emitido originalmente en catalán. En caso de discrepancia, la versión original en catalán prevalece. Únicamente el informe de auditoría emitido en catalán es auténtico y se acompaña de las cuentas anuales.

Balance a 31 de diciembre de 2018 (importes en euros)

Activo	Notas en memoria	2018	2017
A) ACTIVO NO CORRIENTE		12.985.949.339,36	12.740.363.191,14
I. Inmovilizado intangible	8	0,00	3.230.599,64
2. Propiedad industrial e intelectual		0,00	13.612,50
5. Otro inmovilizado intangible		0,00	3.216.987,14
II. Inmovilizado material	5	11.152.054.301,79	10.928.207.675,01
1. Terrenos		2.945.491.326,09	2.857.753.426,09
2. Construcciones		3.166.232.621,81	3.179.885.756,58
3. Infraestructuras		3.900.423.238,25	3.964.466.779,93
4. Bienes del patrimonio histórico		1.646.453,53	1.646.453,53
5. Otro inmovilizado material		103.852.788,26	104.733.110,88
6. Inmovilizado material en curso y anticipos		1.034.407.873,85	819.722.148,00
III. Inversiones inmobiliarias	7	232.484.272,16	236.055.821,41
1. Terrenos		41.962.113,90	41.962.113,90
2. Construcciones		190.522.158,26	194.093.707,51
IV. Patrimonio público del suelo	6	629.837.578,45	617.317.976,02
1. Terrenos		231.348.796,30	229.510.306,30
2. Construcciones		134.778.091,06	126.843.918,35
3. En construcción i anticipos		13.498.202,00	13.498.202,00
4. Otro patrimonio público del suelo		250.212.489,09	247.465.549,37
V. Inversiones financieras l/p entidades del grupo, multig. y asociadas	10	810.399.693,66	808.743.219,74
1. Inversiones financieras en patrimonio de entidades de derecho público		427.006.939,37	442.613.166,20
2. Inversiones financieras en patrimonio de sociedades		285.039.539,81	281.941.619,50
3. Inversiones financieras en patrimonio de otras entidades		63.922.577,60	63.922.577,60
4. Créditos y valores representativos de deuda		34.430.636,88	20.265.856,44
VI. Inversiones financieras a largo plazo	10	136.932.848,36	121.820.900,65
1. Inversiones financieras en patrimonio		1.613.982,69	2.924.350,73
2. Créditos y valores representativos de deuda		135.057.332,25	118.635.016,50
4. Otras inversiones financieras		261.533,42	261.533,42
VII. Deudores y otras cuentas a cobrar a largo plazo	10	24.240.644,94	24.986.998,67
B) ACTIVO CORRIENTE		970.534.294,35	1.032.999.854,88
III. Deudores y otras cuentas a cobrar a corto plazo	10	210.838.095,34	203.540.229,42
1. Deudores para operaciones de gestión		150.140.481,50	161.166.828,19
2. Otras cuentas a cobrar		39.443.158,50	19.099.126,96
3. Administraciones públicas		4.350.515,33	4.365.056,67
4. Deudores para adm. de recursos por cuentas de otros entes	20	16.903.940,01	18.909.217,60
IV. Inversiones financieras a c/p entidades del grupo, multig. y asociadas.		0,00	74.451,07
2. Créditos y valores representativos de deuda		0,00	74.451,07
V. Inversiones financieras a curt termini	10	1.905.084,65	1.422.664,10
2. Créditos y valores representativos de deuda		1.898.181,90	1.415.761,35
4. Otras inversiones financieras		6.902,75	6.902,75
VII. Efectivo y otros activos líquidos equivalentes	10	757.791.114,36	827.962.510,29
1. Otros activos líquidos equivalentes		150.000.000,00	150.000.000,00
2. Tesorería		607.791.114,36	677.962.510,29
TOTAL ACTIVO (A+B)		13.956.483.633,71	13.773.363.046,02

Las Notas 1 a 29 de la memoria adjunta forman parte integrante del balance a 31 de diciembre de 2018

Balance a 31 de diciembre de 2018 (importes en euros)

Patrimonio neto y pasivo	Notas en memoria	2018	2017
A) PATRIMONIO NETO	ECPN	11.603.365.081,57	11.373.736.444,70
I. Patrimonio		7.787.674.637,92	7.787.674.637,92
II. Patrimonio generado		3.076.445.079,79	2.920.100.398,66
1. Resultados de ejercicios anteriores		2.953.821.542,87	2.780.678.500,38
2. Resultado del ejercicio		122.623.536,92	139.421.898,28
IV. Subvenciones recibidas pendientes de imputación a resultados		739.245.363,86	665.961.408,12
B) PASIVO NO CORRIENTE		1.415.899.606,67	1.457.667.467,60
I. Provisiones a largo plazo	16	25.103.937,27	28.600.012,46
II. Deudas a largo plazo	11	1.004.273.767,66	1.023.836.380,17
1. Obligaciones y otros valores negociables		95.000.000,00	95.000.000,00
2. Deudas con entidades de crédito		685.173.611,12	691.041.666,67
4. Otras deudas		224.100.156,54	237.794.713,50
III. Deudas con entidades del grupo, multigrupo y asociadas a l/p		60.287,98	53.380,57
IV. Acreedores y otras cuentas a pagar a largo plazo		0,00	0,00
V. Ajustes por periodificación a largo plazo	30	386.461.613,76	405.177.694,40
C) PASIVO CORRIENTE		937.218.945,47	941.959.133,72
I. Provisiones a corto plazo	16	31.125.000,00	10.000.000,00
II. Deudas a corto plazo	11	141.310.082,31	170.942.918,29
1. Obligaciones y otros valores negociables		895.162,14	895.162,14
2. Deudas con entidades de crédito		56.141.408,20	49.735.848,20
4. Otras deudas		84.273.511,97	120.311.907,95
III. Deudas con entidades del grupo, multigrupo y asociados a c/p	11	173.477.857,93	127.207.292,81
IV. Acreedores y otras cuentas a pagar a corto plazo	11	572.589.924,59	615.080.821,74
1. Acreedores para operaciones de gestión		492.533.134,14	528.293.094,52
2. Otras cuentas a pagar		6.553.176,98	14.183.691,83
3. Administraciones públicas		33.530.979,27	31.519.625,27
4. Acreedores por administración de recursos	20	39.972.634,20	41.084.410,12
V. Ajustes por periodificación a corto plazo	30	18.716.080,64	18.728.100,88
TOTAL PATRIMONIO NETO Y PASIVO (A+B+C)		13.956.483.633,71	13.773.363.046,02

Las Notas 1 a 29 de la memoria adjunta forman parte integrante del balance a 31 de diciembre de 2018

Cuenta del resultado económico patrimonial a 31 de diciembre de 2018 (importes en euros)

	Notas en memoria	2018	2017
1. Ingresos	1	1.276.745.533,64	1.295.171.850,89
a) Impuestos		1.125.997.522,27	1.139.786.901,92
b) Tasas		144.907.891,42	149.086.815,85
d) Ingresos urbanísticos		5.840.119,95	6.298.133,12
2. Transferencias y subvenciones recibidas	15	1.132.671.442,79	1.106.549.521,12
a) Del ejercicio		1.107.760.103,85	1.082.940.089,04
a.1) Subvenciones recibidas para financiar gastos del ejercicio		76.799.513,12	62.139.462,22
a.2) Transferencias		1.030.960.590,73	1.020.800.626,82
b) Imputación de subvenciones para el inmovilizado no financiero		8.835.116,35	9.209.024,06
c) Imputación de subvenciones por activos corrientes y otros.		16.076.222,59	14.400.408,02
3. Ventas y prestaciones de servicio		66.823.350,85	42.426.014,51
a) Ventas		125.639,91	154.317,97
b) Prestación de servicio		66.697.710,94	42.271.696,54
6. Otros ingresos de gestión ordinaria		146.029.473,02	131.924.457,84
7. Excesos de provisiones	16	10.131.068,61	11.290.509,10
A) TOTAL INGRESOS DE GESTIÓN ORDINARIA (1+2+3+4+5+6+7)		2.632.400.868,91	2.587.362.353,46
8. Gastos de personal		-397.849.632,67	-376.886.629,32
a) Ventas		125.639,91	154.317,97
b) Prestación de servicio		66.697.710,94	42.271.696,54
9. Transferencias y subvenciones concedidas	15	-1.240.099.307,34	-1.164.703.833,49
11. Otros gastos de gestión ordinaria		-616.834.674,85	-612.933.169,05
a) Suministro y servicios exteriores	15	-616.397.878,97	-612.547.330,86
b) Tributos		-436.795,88	-385.838,19
12. Amortización del inmovilizado	5/6/7	-178.951.286,66	-180.991.761,79
B) TOTAL GASTOS DE GESTIÓN ORDINARIA (8+9+10+11+12)		-2.433.734.901,52	-2.335.515.393,65
I. Resultado (ahorro o desahorro) de la gestión ordinaria (A+B)		198.665.967,39	251.846.959,81
13. Deter.valor y rtados enajen inmov no financiero y activos en estado venta		5.549.565,73	-516.609,49
b) Bajas y enajenaciones		5.517.042,01	-516.609,49
c) Imputación de subvenciones por el inmovilizado no financiero	15	32.523,72	0,00
14. Otras partidas no ordinarias		-328.346,28	-7.963.605,96
a) Ingresos		2.047.098,84	2.874.986,80
b) Gastos		-2.375.445,12	-10.838.592,76
II. Resultado de las operaciones no financieras (I+13+14)		203.887.186,84	243.366.744,36
15. Ingresos financieros		23.195.644,18	24.342.780,98
a) De participaciones en instrumentos de patrimonio		282.466,16	2.008.529,59
a.1) En entidades del grupo, multigrupo y asociadas		282.466,16	2.008.529,59
b) De valores repr. de deuda, de créditos i de otras inversiones financieras		22.913.178,02	22.334.251,39
b.2) Otros		22.913.178,02	22.334.251,39
16. Gastos financieros		-11.904.161,05	-17.126.023,69
b) Otros		-11.904.161,05	-17.126.023,69
19. Diferencias de cambio	14	2.056,22	-5.972,55
20. Deterioro de valor, bajas y enajenaciones de activos y pasivos financieros		-92.557.189,27	-111.155.630,82
a) De entidades del grupo, multigrupo y asociadas.		-6.026.426,34	-94.791.680,04
b) Otros	10	-86.530.762,93	-16.363.950,78
III. Resultado de las operaciones financieras (15+16+17+18+19+20+21)		-81.263.649,92	-103.944.846,08
IV. Resultado (ahorro o desahorro) neto del ejercicio (II + III)		122.623.536,92	139.421.898,28

Las Notas 1 a 29 de la memoria adjunta forman parte integrante de la cuenta de resultados económico patrimonial del ejercicio 2018.

Estado de cambios en el patrimonio neto (importes en euros)

1. Estado total de cambios en el patrimonio neto

	I. Patrimonio	II. Patrimonio generado	IV. Subvenciones recibidas	Total
PATRIMONIO NETO AL FINAL DEL EJERCICIO 2017 (C+D)	7.787.674.637,92	2.920.100.398,66	665.961.408,12	11.373.736.444,70
AJUSTES POR CAMBIOS DE CRITERIOS CONTABLES Y CORRECCIONES DE ERRORES				0,00
PATRIMONIO NETO INICIAL AJUSTADO DEL EJERCICIO 2018 (A+B)	7.787.674.637,92	2.920.100.398,66	665.961.408,12	11.373.736.444,70
VARIACIONES DEL PATRIMONIO NETO EJERCICIO 2018				
1. Ingresos y gastos reconocidos en el ejercicio		122.623.536,92	73.283.955,74	195.907.492,66
2. Operaciones patrimoniales con la entidad o entidades propietarias				0,00
3. Otras variaciones del patrimonio neto		33.721.144,21		33.721.144,21
PATRIMONIO NETO AL FINAL DEL EJERCICIO 2018 (C+D)	7.787.674.637,92	3.076.445.079,79	739.245.363,86	11.603.365.081,57

Las Notas 1 a 29 de la memoria adjunta forman parte integrante del estado de cambios en el patrimonio neto del ejercicio 2018

2. Estado de ingresos y gastos reconocidos

	Notas en memoria	2018	2017
I. Resultado económico patrimonial		122.623.536,92	139.421.898,28
II. Ingresos y gastos reconocidos directamente en el patrimonio neto			
4. Subvenciones recibidas	15	98.227.818,40	48.469.817,15
Total		98.227.818,40	48.469.817,15
III. Transferencias a la cuentas del resultado económico patrimonial o al valor inicial de la partida cubierta			
4. Subvenciones recibidas	15	-24.943.862,66	-24.474.660,19
Total		-24.943.862,66	-24.474.660,19
IV. TOTAL ingresos y gastos reconocidos (I+II+III)		195.907.492,66	163.417.055,24

Las Notas 1 a 29 de la memoria adjunta forman parte integrante del estado de cambios en el patrimonio neto del ejercicio 2018.

Estado de flujos de efectivo (importes en euros)

	2018	2017
A) Cobros:	2.578.609.339,52	2.562.846.081,77
1. Ingresos tributarios y urbanísticos	1.294.653.434,64	1.278.711.921,31
2. Transferencias y subvenciones recibidas	1.101.384.541,51	1.106.774.998,61
3. Ventas y prestaciones de servicio	49.821.195,32	31.939.793,87
4. Gestión de recursos recaudados por cuenta de otros entes	79.235.890,03	76.533.812,25
5. Intereses y dividendos cobrados	34.349.114,58	40.780.859,20
6. Otros cobros	19.165.163,44	28.104.696,53
B) Pagos:	2.329.062.409,85	2.197.940.536,06
7. Gastos de personal	393.754.199,12	371.812.399,28
8. Transferencias y subvenciones concedidas	1.214.146.378,18	1.098.705.592,09
10. Otros gastos de gestión	587.679.880,69	607.072.601,80
11. Gestión de recursos recaudados por cuenta de otros entes	78.334.226,49	76.733.124,50
12. Intereses pagados	11.867.784,05	17.519.237,40
13. Otros pagos	43.279.941,32	26.097.580,99
I. FLUJOS NETOS DE EFECTIVO DE LAS ACTIVIDADES DE GESTIÓN (+A-B)	249.546.929,67	364.905.545,71
C) Cobros:	34.925.749,58	47.968.293,16
1. Venta de inversiones reales	3.998.673,52	3.092.791,18
2. Venta de activos financieros	0,00	84.712,98
4. Otros cobros de las actividades de inversión	30.927.076,06	44.790.789,00
D) Pagos:	356.355.546,35	342.624.763,38
5. Compra de inversiones reales	334.160.721,80	323.135.061,43
6. Compra de activos financieros	22.194.824,55	19.489.701,95
7. Unidad de actividad	0,00	0,00
8. Otros pagos de las actividades de inversión	0,00	0,00
II. FLUJOS NETOS DE EFECTIVO DE LAS ACTIVIDADES DE INVERSIÓN (+C-D)	-321.429.796,77	-294.656.470,22
E) Aumentos en el patrimonio:	0,00	0,00
F) Pagos a la entidad o entidades propietarias:	0,00	0,00
G) Cobros por emisión de pasivos financieros:	58.376.167,86	134.370.636,94
3. Obligaciones y otros valores negociables	0,00	34.938.750,00
4. Préstamos recibidos	50.000.000,00	91.125.000,00
5. Otras deudas	8.376.167,86	8.306.886,94
H) Pagos por reembolso de pasivos financieros:	56.056.216,62	131.025.092,23
7. Préstamos recibidos	49.458.333,33	126.125.000,00
8. Otras deudas	6.597.883,29	4.900.092,23
III. FLUJOS NETOS DE EFECTIVO DE ACTIVIDADES DE FINANCIACIÓN (+E-F+G-H)	2.319.951,24	3.345.544,71
I) Cobros pendientes de aplicaciones	-295.186,85	767.604,97
J) Pagos pendientes de aplicación	313.267,15	0,00
IV. FLUJOS NETOS DE EFECTIVO PENDIENTES DE RECLASIFICACIÓN (+I-J)	-608.454,00	767.604,97
V. EFECTO DE LAS VARIACIONES DE LOS TIPOS DE CAMBIO	0,00	0,00
VI. INCREMENTO/DISMINUCIÓN NETA DEL EFECTIVO Y ACTIVOS LÍQUIDOS EQUIVALENTES AL EFECTIVO (I+II+III+IV+V)	-70.171.369,86	74.362.225,17
Efectivo y activos líquidos equivalentes al efectivo al inicio del ejercicio	827.962.510,29	753.600.285,12
Efectivo y activos líquidos equivalentes al efectivo al final del ejercicio	757.791.140,43	827.962.510,29

(*) Este saldo incluye inversiones financieras temporales

Estado de liquidación del presupuesto (importes en euros)

1. Liquidación del presupuesto de gastos

Descripción	Créditos presupuestarios		
	Iniciales (1)	Modificaciones (2)	Definitivos (3=1+2)
1 Gastos de personal	387.544.332,00	11.445.780,28	398.990.112,28
2 Gastos en bienes corrientes y servicios	672.520.213,84	-63.066.200,62	609.454.013,22
3 Gastos financieros	16.428.635,05	0,00	16.428.635,05
4 Transferencias corrientes	1.095.173.846,06	116.120.561,16	1.211.294.407,22
5 Fondos de contingencia	38.862.805,33	-26.160.953,06	12.701.852,27
6 Inversiones reales	412.820.589,22	-49.145.480,31	363.675.108,91
7 Transferencias de capital	20.033.976,02	48.805.406,10	68.839.382,12
8 Activos financieros	43.715.202,73	0,00	43.715.202,73
9 Pasivos financieros	52.858.333,33	0,00	52.858.333,33
Total	2.739.957.933,58	37.999.113,55	2.777.957.047,13

(Esta tabla continúa en la página siguiente)

2. Liquidación del presupuesto de ingresos

Descripción	Previsiones presupuestarias			Derechos reconocidos (4)
	Iniciales (1)	Modificaciones (2)	Definitivos (3=1+2)	
1 Impuestos directos	1.074.993.965,98	0,00	1.074.993.965,98	1.127.406.188,68
2 Impuestos indirectos	76.718.511,85	0,00	76.718.511,85	78.225.873,22
3 Tasas y otros ingresos	270.644.266,38	0,00	270.644.266,38	390.910.405,00
4 Transferencias corrientes	1.084.287.486,67	24.702.065,18	1.108.989.551,85	1.120.254.222,46
5 Ingresos patrimoniales	54.223.988,62	0,00	54.223.988,62	65.079.894,62
6 Venta de inversiones reales	101.130,00	0,00	101.130,00	4.894.565,37
7 Transferencias de capital	39.463.884,25	496.279,06	39.960.163,31	31.923.265,21
8 Activos financieros	50,00	12.800.769,31	12.800.819,31	0,00
9 Pasivos financieros	139.524.649,83	0,00	139.524.649,83	54.085.695,38
Total	2.739.957.933,58	37.999.113,55	2.777.957.047,13	2.872.780.109,94

(Esta tabla continúa en la página siguiente)

Gastos comprometidos (4)	Obligaciones reconocidas netas (5)	Pagos (6)	Obligaciones pendientes de pago a 31 de diciembre (7=5-6)	Remanentes de crédito (8=3-5)
395.967.076,01	395.949.261,77	395.561.250,34	388.011,43	3.040.850,51
586.793.291,57	574.633.835,39	458.186.747,47	116.447.087,92	34.820.177,83
11.908.323,27	11.908.323,27	11.811.595,15	96.728,12	4.520.311,78
1.194.856.285,62	1.194.116.434,68	999.116.751,76	194.999.682,92	17.177.972,54
0,00	0,00	0,00	0,00	12.701.852,27
349.341.863,76	345.427.547,70	172.128.223,20	173.299.324,50	18.247.561,21
68.086.406,05	67.411.562,33	3.882.306,89	63.529.255,44	1.427.819,79
26.438.428,54	22.194.824,55	22.194.824,55	0,00	21.520.378,18
51.622.738,50	51.622.738,50	51.572.972,22	49.766,28	1.235.594,83
2.685.014.413,32	2.663.264.528,19	2.114.454.671,58	548.809.856,61	114.692.518,94

Derechos anulados (5)	Derechos cancelados (6)	Derechos reconocidos netos (7=4-5-6)	Recaudación neta (8)	Derechos pendientes de cobro a 31 de diciembre (9=7-8)	Exceso/defecto previsión (10=7-3)
73.608.105,66	19.116,58	1.053.778.966,44	1.013.058.578,88	40.720.387,56	-21.214.999,54
1.340.344,78	0,00	76.885.528,44	75.774.685,88	1.110.842,56	167.016,59
54.086.351,70	5.658,99	336.818.394,31	262.251.444,33	74.566.949,98	66.174.127,93
15.705.143,81	0,00	1.104.549.078,65	1.089.753.082,76	14.795.995,89	-4.440.473,20
30.994.685,73	0,00	34.085.208,89	31.994.043,23	2.091.165,66	-20.138.779,73
0,00	463.323,85	4.431.241,52	3.998.673,52	432.568,00	4.330.111,52
37.335,60	0,00	31.885.929,61	28.367.123,71	3.518.805,90	-8.074.233,70
0,00	0,00	0,00	0,00	0,00	-12.800.819,31
0,00	0,00	54.085.695,38	54.085.695,38	0,00	-85.438.954,45
175.771.967,28	488.099,42	2.696.520.043,24	2.559.283.327,69	137.236.715,55	-81.437.003,89

Estado de liquidación del presupuesto (importes en euros)

lii. Resultado presupuestario 2018

Conceptos	Derechos reconocidos netos	Obligaciones reconocidas netos	Ajustes	Resultado presupuestario
a) Operaciones corrientes	2.606.117.176,73	2.176.607.855,11		429.509.321,62
b) Operaciones de capital	36.317.171,13	412.839.110,03		-376.521.938,90
1. Total operaciones no financieras (a+b)	2.642.434.347,86	2.589.446.965,14		52.987.382,72
c) Activos financieros	0,00	22.194.824,55		-22.194.824,55
d) Pasivos financieros	54.085.695,38	51.622.738,50		2.462.956,88
2. Total operaciones financieras (c+d)	129.558.298,31	147.183.061,20		-19.731.867,67
I. RESULTADO PRESUPUESTARIO DEL EJERCICIO (I=1+2)	2.696.520.043,24	2.663.264.528,19		33.255.515,05
Ajustes:				
3. Créditos gastados financiados con remanente de tesorería por gastos generales			1.536.113,45	
4. Desviaciones negativas de financiación			7.551.637,21	
5. Desviaciones positivas de financiación			31.304.224,40	
II. TOTAL AJUSTES (II=3+4-5)			-22.216.473,74	-22.216.473,74
RESULTADO PRESUPUESTARIO AJUSTADO (I+II)				11.039.041,31

MEMORIA DEL EJERCICIO 2018 1. Organización y actividad

1.1. Población oficial y datos de carácter socioeconómico

Barcelona, con una superficie de 101,9 km², es la capital de Cataluña y la segunda ciudad de España por población. La población oficial de la ciudad de Barcelona a 1 de enero de 2018 es de 1.620.343 habitantes, según datos publicados por el Instituto Nacional de Estadística, un 0,03 % menos que el año anterior. En Barcelona conviven personas de 166 nacionalidades, siendo la población extranjera recogida en el padrón a 1 de enero de 2018 de 301.626 personas. La ciudad de Barcelona forma parte del Área Metropolitana de Barcelona, del Consejo Comarcal del Barcelonés y de la Diputación de Barcelona.

La economía de la ciudad es fundamentalmente terciaria. El peso de este sector, de acuerdo con las últimas publicaciones del PIB de Barcelona de 2017, representa el 89,6 % del valor añadido bruto (15 puntos porcentuales por encima de los valores catalanes), en detrimento de la industria (7,4 %), la construcción (2,9 %) y el sector primario (0,1 %). Con respecto a la distribución sectorial de los empleados afiliados a la Seguridad Social, a 31 de diciembre de 2018, el sector servicios ocupaba al 90,2 % de los trabajadores; la industria, el 6,7 %; la construcción, al 3,0 %; y la agricultura, ganadería y pesca, al 0,1 % restante.

La tabla siguiente muestra los principales indicadores de la actividad económica de Barcelona y su ámbito metropolitano referentes al año 2018.

	Período	Valor absoluto	2018/2017 (%)
Ocupación y paro			
Activos afiliados a la Seguridad Social	dic.2018	1.120.737	3,1%
Contratos laborales formalizados	dic.2018	1.199.330	7,6%
Total paro registrado	dic.2018	69.316	-6,0%
Paro < 30 años	dic.2018	9.665	-0,6%
Puerto. Mercancías y pasajeros			
Total mercancía (miles de toneladas)	2018	65.895	9,5%
Mercancía embarcada (miles de toneladas)	2018	30.931	6,2%
Mercancía desembarcada (miles de toneladas)	2018	34.964	12,6%
Contenedores (miles de TEU)	2018	3.423	15,1%
Tráfico total de pasajeros (miles)	2018	4.494	8,6%
Pasajeros de cruceros (miles)	2018	3.042	12,1%
Aeropuerto. Tráfico de pasajeros			
Total (miles)	2018	50.172	6,1%
Línea Barcelona-Madrid (miles)	2018	2.468	5,3%
Internacional (miles)	2018	36.668	6,2%
Consumo y turismo			
Matriculación de vehículos	2018	46.164	7,7%
Pernoctaciones hoteleras (miles)	2018	20.261	2,9%
Visitantes que pernoctan en hoteles (miles)	2018	8.058	5,2%
Construcción y precios en el mercado inmobiliario			
Superficie nueva prevista en las licencias (m ²)	2018	506.236	10,3%
Superficie que reformar o ampliar (m ²)	2018	351.945	-30,8%
Viviendas iniciadas	2018	2.203	60,5%
Precio medio de venta de viviendas nuevas (€/m ²)	2018	4.416	9,1%
Precio medio de venta de viviendas nuevas (€/m ²)	2018	4.344	1,4%
Precio medio de alquiler de vivienda (€/m ² /mes)	2018	13,4	0,4%

1.2. Descripción de las principales fuentes de ingresos

Las principales fuentes de ingresos, tanto del Ayuntamiento de Barcelona como del resto de municipios, se encuentran reguladas por el Real decreto legislativo 2/2004, de 5 de marzo, por el que se aprueba el texto refundido de la Ley reguladora de las haciendas locales (Real decreto legislativo 2/2004 LRHL). Para el año 2018, el detalle de los principales ingresos de gestión ordinaria del Ayuntamiento de Barcelona ha sido el siguiente:

	Importe	Peso relativo*
Ingresos tributarios i urbanísticos	1.276.745.533,64	48,49%
Impuestos	1.125.997.522,27	42,77%
Impuestos Directos	1.048.784.725,75	39,84%
Cesión IRPF	64.953.002,14	2,47%
IBI	642.884.001,89	24,42%
IVTM	59.215.103,74	2,25%
IIVTNU	187.473.764,10	7,12%
IAE	94.258.853,88	3,58%
Impuestos indirectos	77.212.796,52	2,93%
Cesión IVA	37.950.090,60	1,44%
Cesión Impuestos especiales	9.200.982,07	0,35%
ICIO	30.061.723,85	1,14%
Tasas	144.907.891,42	5,50%
Contribuciones especiales	0,00	0,00%
Ingresos urbanísticos	5.840.119,95	0,22%
Transferencias y subvenciones recibidas	1.132.671.442,79	43,03%
Ventas y prestaciones de servicios	66.823.350,85	2,54%
Otros ingresos de gestión ordinaria	146.029.473,02	5,55%

(*) Peso relativo respecto a los ingresos de gestión ordinaria (2.632.400.868,91 euros)

1.3. Consideración fiscal del Ayuntamiento

a) Impuesto de Sociedades

En aplicación de la Ley 27/2014, de 27 de noviembre, del impuesto sobre sociedades, el Ayuntamiento de Barcelona está exento del impuesto, y los rendimientos de su capital mobiliario no están sujetos a retención.

b) Impuesto sobre el Valor Añadido (IVA)

El Ayuntamiento realiza, a efectos del IVA, operaciones que no se encuentran sujetas (actividades públicas) y operaciones sujetas (actividades empresariales). Con respecto al régimen de deducciones de las cuotas de IVA soportadas, ha optado por la modalidad de prorata especial.

1.4. Estructura organizativa básica, en sus niveles político y administrativo.

La estructura organizativa básica del Ayuntamiento de Barcelona, en sus niveles político y administrativo, es la siguiente:

1.4.1. Organización política:

Las elecciones municipales se celebran cada cuatro años, de acuerdo con un sistema de representación proporcional. Como resultado de las últimas elecciones, celebradas el 24 de mayo de 2015, la composición actual del Consejo Municipal es la siguiente:

Partido político	Número de Concejales
Barcelona en Comú	11
Grup Municipal Demòcrata	9
Ciutadans – Partido de la Ciudadanía	5
Esquerra Republicana de Catalunya	4
Partit dels Socialistes de Catalunya – Candidatura de Progrés	4
Partido Popular	3
Candidatura d'Unitat Popular Capgirem Barcelona – Poble Actiu	3
Regidor no adscrito	2
Número total de Concejales	41

El gobierno municipal lo componen, a 31 de diciembre de 2018, los 11 concejales de Barcelona en Comú. El acuerdo de gobierno con el Partit dels Socialistes de Catalunya - Candidatura de Progrés, firmado en mayo del 2016 y que supuso la incorporación al gobierno municipal de los 4 concejales del Partit dels Socialistes de Catalunya - Candidatura de Progrés se rompió en noviembre de 2017.

El ámbito político lo constituyen los diferentes órganos de gobierno, de ciudad y territoriales. La estructura política es la siguiente:

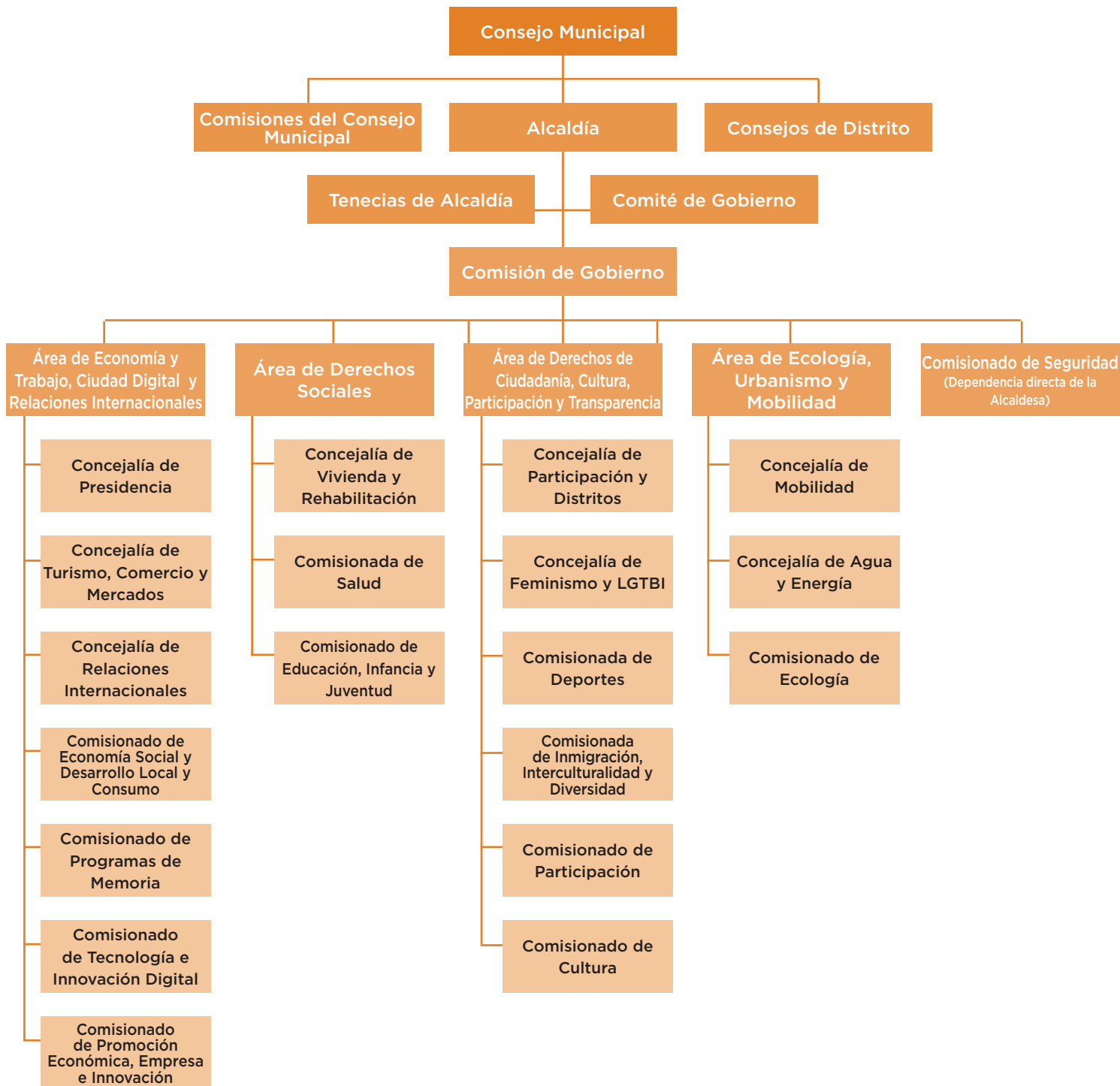

1.4.2. Organización administrativa

La organización administrativa o ejecutiva del Ayuntamiento de Barcelona, dirigida y coordinada por el gerente municipal, la componen, por una parte, los sectores y distritos, que son divisiones y órganos integrados en la personalidad jurídica única del Ayuntamiento, dirigidos por gerentes nombrados por el alcalde; y, por otra, organismos autónomos locales, entidades públicas empresariales y sociedades mercantiles, que son órganos dotados de personalidad jurídica diferenciada, pero con dependencia funcional de su sector de actividad.

Esta estructura gerencial se encarga de que los servicios prestados por el Ayuntamiento de Barcelona a los ciudadanos sean eficaces y eficientes, y respondan a los valores y a las necesidades de la ciudad, a la vez que se hace cargo de la planificación, organización y prestación de los servicios públicos, para garantizar el cumplimiento de los objetivos que expresa el Plan de actuación municipal.

El siguiente organigrama muestra la estructura administrativa del Ayuntamiento de Barcelona:

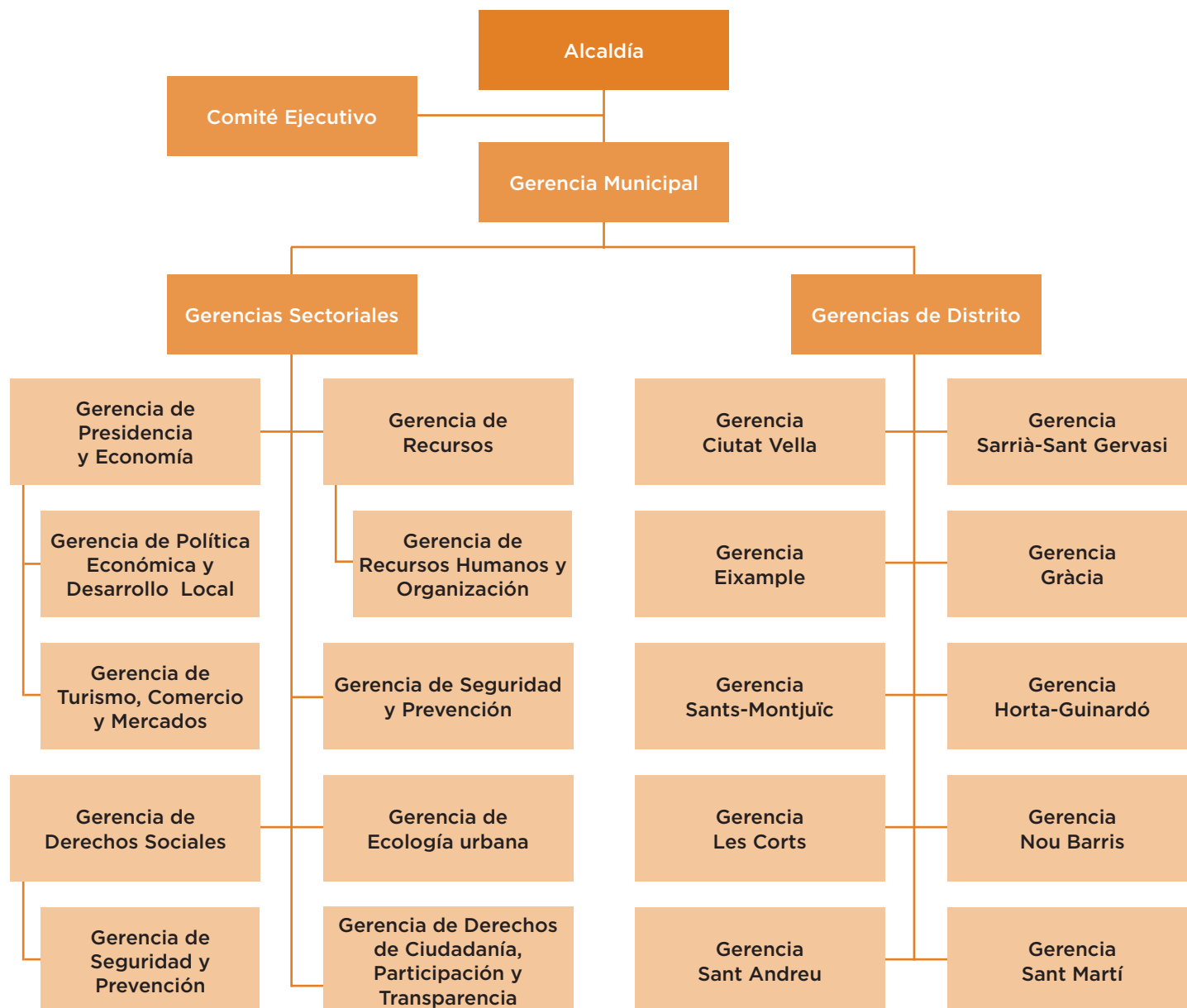

1.5. Número medio de empleados durante el ejercicio y a 31 de diciembre, tanto funcionarios como personal laboral, distinguiendo por categorías y sexos

1.5.1. Número medio de empleados durante el 2018

	Mujeres		Hombres		Total	
	Media	%	Media	%	Media	%
Cargos políticos	20	0,8%	21	0,5%	41	0,6%
Personal Eventual i de Alta dirección	113	4,6%	144	3,2%	257	3,7%
Técnico superior (A1)	545	22,0%	414	9,2%	959	13,7%
Técnico medio (A2)	442	17,8%	298	6,6%	740	10,6%
Administrativo (C1)	411	16,6%	606	13,4%	1.017	14,5%
Auxiliar administrativo (C2)	911	36,8%	3.025	67,0%	3.936	56,3%
Subalterno	37	1,5%	7	0,2%	44	0,6%
TOTAL	2.479	35,4%	4.515	64,6%	6.994	100,0%

1.5.2. Número de empleados a 31/12/2018

	Mujeres		Hombres		Total	
	a 31/12/18	%	a 31/12/18	%	a 31/12/18	%
Cargos políticos	19	0,8%	21	0,5%	40	0,6%
Personal eventual y de alta dirección	117	4,7%	145	3,2%	262	3,7%
Técnico superior (A1)	549	22,0%	401	8,8%	950	13,5%
Técnico medio (A2)	436	17,5%	298	6,6%	734	10,4%
Administrativo (C1)	403	16,2%	600	13,2%	1.003	14,3%
Auxiliar administrativo (C2)	932	37,4%	3.070	67,6%	4.002	56,9%
Subalterno (E)	35	1,4%	6	0,1%	41	0,6%
TOTAL	2.491	35,4%	4.541	64,6%	7.032	100,0%

1.6. Entidades del grupo, multigrupo y asociadas

1.6.1. Entidades del grupo

Entidad	Actividad	Grado Participación (%)
Organismos autónomos		
Instituto Municipal de Personas con Discapacidad	Gestión de actividades de promoción y atención de personas con discapacidades	100
Instituto Barcelona Deportes	Promover la actividad deportiva	100
Instituto Municipal de Informática	Ejecución de trabajos de informática	100
Instituto Municipal de Hacienda	Gestión, inspección y recaudación de tributos, precios públicos, multas y otros ingresos	100
Instituto Municipal de Mercados	Administrar y gestionar los mercados municipales	100
Instituto Municipal de Educación	Planificar y gestionar la actividad, la estructura y la administración de los centros docentes	100
Instituto Municipal del Paisaje Urbano	Proteger, mantener y mejorar los valores paisajísticos	100
Instituto Municipal de Servicios Sociales	Impulsar, organizar, gestionar y articular la prestación de los servicios sociales	100
Entidades públicas empresariales		
Instituto Municipal de Parques y Jardines	Conservación y mejora de los parques, jardines y terrenos forestales	100
Instituto de Cultura de Barcelona	Desarrollar los servicios y las áreas de actuación cultural	100
Instituto Mpal. de la Vivienda y Rehabilitación	Promoción y construcción de viviendas	100
Instituto Municipal Fundación Mies van der Rohe	Impulso y difusión cultural en el ámbito de la arquitectura	100
Instituto Municipal de Urbanismo	Gestión de actuaciones urbanísticas.	100
Sociedades mercantiles		
Barcelona de Infraestructuras Municipales, SA	Ejecución de actuaciones urbanísticas	100
Fomento de Ciudad, SA	Actividades y servicios, principalmente del Distrito de Ciutat Vella	100
Información y Comunicación de Barcelona, SA	Prestación o gestión de los servicios de comunicación audiovisual de radio o televisión	100
Barcelona Activa, SA	Fomento, promoción e impulso de empleo y activación económica	100
Barcelona Gestión Urbanística, SA	Promoción de actividades urbanísticas	100
Barcelona Ciclo del Agua, SA	Gestión del ciclo del agua, las playas, el litoral y el medio ambiente	100
Barcelona de Servicios Municipales, SA	Gestión, mantenimiento, administración y explotación de diversos servicios públicos.	100
Parque de Atracciones Tibidabo, SA (1)	Explotación de parque de atracciones	100
Tratamiento y Eliminación de Residuos, SA (1)	Gestión, tratamiento y eliminación de residuos sólidos asimilables	58,64
Selectivas Metropolitanas, SA (2)	Servicios relativos a la gestión de residuos urbanos	58,64
Soluciones Integrales para los Residuos, SA (2)	Servicios relativos a la gestión de residuos urbanos	58,64
Cementerios de Barcelona, SA (1)	Gestión, desarrollo y explotación de servicios de cremación y cementerio	100
Mercados de Abastos de Barcelona, SA (1)	Gestión, desarrollo y explotación de la Unidad Alimentaria de Barcelona	50,69
(1) Participación mantenida a través de Barcelona de Servicios Municipales, SA.		
(2) Participación mantenida a través de Tratamiento y Selección de Residuos, SA		

1.6.2. Entidades multigrupo

a) Entidades que se consolidan con el Ayuntamiento

Entidad	Actividad	Grado de participación (%)
Consorcio del Besòs	Prestación de servicios públicos y formación del planeamiento urbanístico.	20,00
Consorcio Instituto de Infancia y Adolescencia	Generación de conocimiento para avanzar en los derechos de la infancia y adolescencia mediante las políticas locales.	36,00
Consorcio Mercado de las Flores	Fomento de las artes de movimiento.	57,00
Consorcio del Museo de Ciencias Naturales de Barcelona	Generación de conocimiento sobre la diversidad y la evolución del mundo natural.	55,00
Agencia de Ecología Urbana de Barcelona	Desarrollo de proyectos para reorientar la gestión de las ciudades hacia un modelo más sostenible.	33,00
Consorcio del Museo de Arte Contemporáneo de Barcelona (MACBA)	Adquisición, conservación, estudio, exposición y interpretación educativa de obras de arte contemporáneo.	38,00
Consorcio de l'Auditori i la Orquestra	Centro de divulgación musical, educativo y de investigación y conservación del patrimonio musical.	57,00
Consorcio de Bibliotecas de Barcelona	Facilitar el acceso de la ciudadanía a la información y el conocimiento y fomentar la lectura.	56,00
Consorcio del Campus Interuniversitario Diagonal-Besòs	Impulso de la configuración en el área del Besòs con actividades académicas, universitarias, de docencia, de investigación y de relaciones universidad empresa.	23,00
Consorcio Localret	Mejorar la acción de los gobiernos locales en el impulso de la sociedad de la información.	1,00
Agencia Local de Energía de Barcelona	Contribución a la transición hacia un modelo energético sostenible.	53,00
Consorcio Fira Internacional de Barcelona	Promoción de la presencia de grandes eventos europeos y mundiales en relación a los principales sectores de la economía.	33,00
Consorcio Turismo de Barcelona	Promoción de la ciudad como destino turístico.	43,00
Consorcio de la Vivienda de Barcelona	Planificación de las actuaciones de vivienda pública, remodelación y rehabilitación de barrios en el ámbito municipal de Barcelona.	40,00
Consorcio del Gran Teatro del Liceo	Promoción y ejecución de iniciativas que revierten en el fomento y potenciación de la cultura y de la operística.	28,00
Consorcio del Plan de Rehabilitación y Equipamiento de Teatros de Barcelona	Servicio al sector teatral y a la cultura en general.	25,00
Consorcio Instituto Ramon Llull	Promoción al exterior de estudios de lengua y cultura catalanas en el ámbito académico, de traducción de literatura y producción cultural.	13,00
Consorcio Mar Parque de Salud de Barcelona (antes IMAS)	Asistencia sanitaria integral i de calidad.	40,00
Consorcio Barcelona Mobile World Capital	Vehicular el programa de apoyo al evento Barcelona Mobile World Capital.	20,00
Consorcio 3ª Edición Barcelona World Race	Difusión de la cultura del mar y aprovechamiento del deporte náutico a la ciudadanía.	25,00
Instituto de Prestaciones de Asistencia Médica al Personal Municipal (PAMEM)	Gestión de los servicios asistenciales a los funcionarios del Ayuntamiento de Barcelona.	60,00
Consorcio para la Normalización Lingüística	Fomento del conocimiento, del uso y la divulgación de la lengua catalana.	1,00
Consorcio Alta Velocidad de Barcelona	Promoción de actuaciones para implantar Alta Velocidad en Barcelona.	33,33
Consorcio Educación Barcelona	Mejora de los servicios a los centros educativos y a la ciudadanía a través de una única red educativa.	40,00
Consorcio de Servicios Sociales de Barcelona	Programación, prestación y gestión de los servicios sociales de atención especializada.	40,00
Agencia de Salud Pública de Barcelona	Dirección y gestión de centros y servicios de salud pública en Barcelona.	60,00
Consorcio Sanitario de Barcelona	Ordenación, planif, dirección y coordinación de la gestión de los centros, los servicios y los establecimientos de atención sanitaria, socio-sanitaria y de salud pública del ámbito territorial de la ciudad de Barcelona.	40,00

(continúa)

Entidad	Actividad	Grado de participación (%)
Consorcio de las Drasanas Reales y Museo Marítimo de Barcelona	Espacio para la interpretación y difusión de la cultura marítima catalana.	27,00
Consorcio del Palacio de la Música Catalana	Promoción de la música.	17,00
Consorcio Museo Nacional de Arte de Catalunya (MNAC)	Potenciar la expresión artística catalana.	17,00
Centro de Cultura Contemporánea de Barcelona, Casa Caridad (CCCB)	Difusión de las tendencias más innovadoras y fomento de las iniciativas dentro del ámbito de las artes plásticas y de las disciplinas urbanísticas.	27,00
Consorcio Hospitalario de Catalunya (Consorcio de Salud y Social de Cataluña)	Prestación de servicios de alto valor añadido adaptándose a las nuevas situaciones de los centros sanitarios y de atención social y del mundo municipal.	1,00
Consorcio de la Zona Franca de Barcelona	Gestión de la Zona Franca, administración de sus activos y favorecer la proyección internacional de Barcelona.	32,00
Autoridad del Transporte Metropolitano	Articulación de la cooperación entre las administraciones públicas titulares de los servicios y de las infraestructuras del transporte público colectivo del área de Barcelona.	22,00
Consorcio del Barrio de la Mina	Dirección, coordinación y ejecución de la aplicación del Plan de transformación del barrio de la Mina.	11,00
Consorcio Besós Tordera (antiguo C. para la Defensa de la Cuenca del Río Besós)	Servicios de conservación y limpieza de alcantarillado, así como mejora del espacio fluvial y educación y promoción ambiental.	9,00
Consorcio Universidad Internacional Menéndez Pelayo de Barcelona - Centro Ernest Lluch	Centro universitario de difusión de la cultura y la ciencia, así como el fomento de relaciones de intercambio y de información científica y cultural de interés internacional y interregional.	25,00
Consorcio del Parque Natural de la Sierra de Collserola	Gestión del Parque Natural de la Sierra de Collserola.	3,00
Consorcio del Parque de Investigación Biomédica de Barcelona	Exploración de cuestiones relevantes de las ciencias de la vida y de la biomedicina.	30,00
Consorcio Instit.de Estudios Regionales y Metropolitanos de Barcelona	Desarrollo de actividades de investigación, formación y difusión en el ámbito urbano, social, ambiental, económico y territorial del área y l a región metrop. de Barcelona.	23,00
Casa Asia	Contribuir a mejorar el conocimiento e impulso entre las sociedades de Asia y España.	25,00
Instituto Europeo del Mediterráneo	Fomento de proyectos que contribuyen al conocimiento mutuo, los intercambios y la cooperación entre los diferentes países, sociedades y culturas mediterráneas.	31,00

b) Entidades excluidas de la consolidación municipal

Entidad	Actividad
Fundación Barcelona Cultura	Promoción y fomento de la cultura.
Fundación para la Navegación Oceánica Barcelona	Promoción del deporte de navegación oceánica a vela.
Fundación Carles Pi i Sunyer de Estudios Autonómicos y Locales	Investigación y promoción del conocimiento sobre el ámbito del gobierno local y las comunidades autónomas.
Fundación Privada Julio Muñoz Ramonet	Conservación y mantenimiento de la finca de la calle Muntaner con todo su contenido para hacer posible su visita y aprovechamiento útil por los ciudadanos, como fomento, divulgación y defensa de la cultura.
Fundación Barcelona Mobile World Capital Foundation	Impulso de la transformación móvil y digital de la sociedad y ayuda a mejorar la vida de las personas a escala global.
Fundación Museo Picasso de Barcelona	Centro de referencia para el conocimiento de los años de formación de Pablo Picasso.
Fundación Barcelona Institute of Technology for the Habitat (BIT HABITAT)	Cogeneración y desarrollo de iniciativas que permiten utilizar la tecnología de manera eficiente y sostenible para mejorar la calidad de vida las personas.
Fundación Privada Casa América en Cataluña	Generación, impulso, organización y colaboración en actos, proyectos y programas para difundir conocimientos de los diferentes países de América latina.
Fundación del Gran Teatro del Liceo	Contribución al desarrollo artístico y cultural del Gran teatro del Liceu.
Fundación Privada Antoni Tàpies	Estudio y promoción del arte.
Fundación Joan Miró - Centro de Estudios de Arte Contemporáneo	Espacio de conocimiento y difusión de la obra de Joan Miró y de la creación actual.
Fundación Teatre Lliure - Teatro público de Barcelona	Promoción, gestión, programación y difusión de espectáculos teatrales como expresión de una forma artística creativa, plural y contemporánea.
Fundación Privada Museo Marítimo y Drassanes Reials de Barcelona	Promoción, fomento, divulgación, defensa y ampliación de las actuaciones y el patrimonio del Museo Marítimo de Barcelona y contribución a la conservación del conjunto de edificaciones de interés cultural que forman las Drasanas Reales de Barcelona.
Fundación Privada Artur Martorell	Contribución a la formación, perfeccionamiento y actualización de los profesionales de la educación y la enseñanza.
Fundación Privada Orfeo Català - Palau de la Música Catalana	Promoción de la música, con una especial atención al canto coral, el conocimiento y la difusión del patrimonio cultural y colaboración en la consolidación de la cohesión social.
Fundación Privada de l'Auditori i l'Orquestra	Divulgación, docencia e investigación del mundo del Auditorio.
Fundación Privada Joan Brossa	Salvaguarda de los fondos y la memoria de Joan Brossa.
Fundación Biblioteca Pública Arús	Investigación en movimientos sociales contemporáneos y producción bibliográfica del siglo XIX e inicios del XX.
Fundación Privada Hospital de la Santa Creu i Sant Pau	Difusión del valor patrimonial e histórico de la obra Lluís Domènech i Montaner.
Fundación Privada de Gestión Sanitaria del Hospital de la Santa Creu i Sant Pau	Centro de conocimiento del ámbito de la salud, la educación y sostenibilidad.
Fundación Privada Centre de Medicina Regenerativa de Barcelona	Investigación científica y docencia superior en biomedicina y ciencias de la salud y de la vida, en particular en los ámbitos de la biología del desarrollo y de la medicina regenerativa.
Fundación privada Instituto de Salud Global Barcelona (IS Global)	Contribución a fortalecer la salud global mediante la investigación científica, la transmisión y transferencia de conocimiento y la innovación.
Fundación Dieta Mediterránea	Realzar el valor fundamental que representa la Dieta Mediterránea y sus productos para la alimentación española y su industria.
Fundación Privada Ulls del Món	Contribuir a hacer que las personas con deficiencias visuales y sin recursos económicos de los países pobres puedan recibir atención oftalmológica de calidad.
Fundación Privada BCN Formación Profesional	Contribución al desarrollo de un sistema de formación profesional eficaz para la ciudad y fomentar la cultura del trabajo para la mejora del capital humano y la optimización de la inserción al mundo laboral de la juventud.
Escuela de Puntaires de Barcelona	Enseñanza y fomento de los trabajos artísticos de encajes y puntas de aguja, con especial soporte a los del estilo tradicional catalán.

(continúa)

Entidad	Actividad
Fundación Privada Escoles Domènech	Creación, mantenimiento y funcionamiento de tres escalas destinadas a instrucción primaria y párvulos.
Instituto Barcelona de Estudios Internacionales, Fundación Privada (IBEI)	Impulsar el conocimiento científico, mediante la investigación avanzada y la formación, con el objetivo de promover la comprensión de los desafíos globales en materia de política y relaciones internacionales.
Fundación Consejo España - China	Impulsar la cooperación entre España y la República Popular de la China en el ámbito cultural, económico, comercial, empresarial, científico y deportivo.
Fundación Consejo España-India	Aglutinar esfuerzos para promover los intereses, inquietudes y deseos de los ámbitos de actividad que se proyectan hacia la India.
Fundación Consejo España-Japón	Ejercicio de la Diplomacia Pública. Difusión imagen y presencia como país al Japón.
Fundación Privada Vol	Proteger a las personas incapacitadas para que puedan desarrollar todos sus derechos y obligaciones.
Fundación Casa de Misericòrdia de Barcelona	Servicio y solidaridad con las personas necesitadas.
Fundación Privada Urbs i Territori Ildelfons Cerdà	Estudio, defensa, fomento y difusión nacional e internacional del legado de Ildelfons Cerdà i Sunyer en el campo del urbanismo y la ordenación del territorio.
Fundación Eurecat	Proveer al sector industrial y empresarial de tecnología diferencial y conocimiento avanzado para dar respuesta a las necesidades de innovación de las empresas e impulsar su competitividad.
Fundación Privada I2CAT, Internet i Innovació digital a Catalunya	Promoción y fomento del desarrollo tecnológico de Cataluña.
Fundación BCD per a la promoció del disseny industrial	Promoción del diseño como elemento estratégico y factor clave de innovación y competitividad.
Barcelona Graduate School of Economics, Fundació Privada	Investigación en economía y ciencias sociales.
Fundación Privada Institut d'Economia de Barcelona	Fomento y divulgación de la investigación en economía.
Fundación Fòrum Ambiental	Plataforma de diálogo y colaboración entre empresas, administraciones y el resto de la sociedad con la finalidad de conseguir un modelo de desarrollo más sostenible que el actual.
Fundación Privada Bioregió de Catalunya (Biocat)	Coordinación y promoción en el sector de las ciencias de la vida i de la salud en Cataluña.
Fundación Privada Mobilitat Sostenible i Segura	Promoción del transporte público.
Centro de Información y Documentación Internacionals a Barcelona, Fundació Privada (CIDOB)	Investigación, documentación y divulgación de los contenidos de las diferentes áreas de las relaciones internacionales y desarrollo de estudios.
Fundación Factor Humà (antes Fundación para la Motivación de los Recursos Humanos)	Mejora de la gestión de las personas a las organizaciones.
Fundació Privada Fòrum Universal de les Cultures	Promoción de temas de la actualidad, especialmente relacionados con la diversidad cultural.
Fundación Privada de la PAGESIA de Catalunya	Gestión de la Casa de la Agricultura, elaboración de Estudios sobre el sector, actuaciones de formación y jornadas.
Fundación Barcelona Olímpica	Difusión de la realidad de los Juegos Olímpicos de Barcelona, promoción e investigación de los valores culturales, éticos, deportivos.
Fundación Privada Centro de Estudios Internacionales	Impulso, patrocinio y soporte de las actividades dirigidas al estudio, investigación, análisis, debate, formación y desarrollo de las relaciones Internac.
Fundación Privada Festa Major de Gràcia	Defensa, promoción y difusión de la cultura popular y trad. catalana, y en especial, de la Festa Major de Gràcia.
Fundación Barcelona Zoo	Promoción, desarrollo e impulso de programas de investigación, conservación, educación y sensibilización para la preservación de los ecosistemas del planeta y de las especies animales y vegetales.
Fundación Privada Parc Científic de Barcelona	Puesta en marcha y gestión de un parque científico para el desarrollo de las tareas de investigación básica y aplicada y para el desarrollo de nuevas tecnologías.
Asociación Internacional de Ciudades Educadoras	Proclamación de la importancia de la educación a la ciudad.
Asociación Red de Juderías de España, Caminos de Sefarad	Defensa del patrimonio urbanístico, arquitectónico, medioambiental, histórico y cultural relacionado con el legado judío.

(continúa)

Entidad	Actividad
Plan Estratégico Metropolitano de Barcelona	Elaboración, implantación y seguimiento del proceso de planificación estratégica del ámbito metropolitano de Barcelona y difusión de la cultura de la planificación estratégica.
Federación de Municipios de Cataluña	Fomento y defensa de la autonomía de los municipios y otras entidades locales y representación de los intereses genéricos de las colectividades locales.
Asociación Catalana de Municipios y Comarcas (ACM)	Defensa y representación de los intereses del mundo local frente a otras administraciones supramunicipales. Asesoramiento a los entes locales y formación de electos.
Comunidad de ciudades ariane	Promoción del desarrollo económico, cultural y pedagógico de las ciudades que participan en actividades relacionadas con el transporte espacial europeo.
Asociación América-Europa de Regiones y Ciudades (AERYC)	Impulso de la gobernanza territorial y democrática, la gestión de las interdependencias entre actores, y el fortalecimiento de la participación y la responsabilidad ciudadana en la elaboración de las políticas públicas.
Ciudades y Gobiernos Locales Unidos	Representación mundial de los gobiernos locales autónomos y democráticos, promoviendo sus valores, objetivos e intereses, a través de la cooperación entre los gobiernos locales.
Asociación mundial de grandes metropolis. Metropolis	Espacio de intercambio y cooperación entre cargos electos y altos responsables de las administraciones.
Red Formación Profesional	Fomento de la colaboración entre centros de formación y empresas.
Pacto Industrial de la Región Metropolitana de Barcelona	Promoción económica y social y promoción de la ocupación en todo el territorio de la Región Metropolitana. Promoción y difusión de medidas para conseguir incrementar el peso actual del sector industrial dentro del ámbito metropolitano.
Barcelona Centro Financiero Europeo	La promoción de Barcelona como centro financiero europeo para el desarrollo de estructuras financieras que garanticen e impulsen el progreso económico y social de Cataluña.
Barcelona - Catalunya Centro Logístico	La promoción de Barcelona – Cataluña como centro logístico del sur de Europa.
Fondo Catalán de Cooperación al Desarrollo	Contribuir desde el ámbito catalán al desarrollo de los países del Tercer Mundo
Asociación Barcelona Cluster Nàutic	Favorecer y promover el desarrollo de actividades económicas y empresariales que impulsen la competitividad del sector náutico y permitan generar riqueza y ocupación de alto nivel
Centro Iberoamericano de Desarrollo Estratégico Urbano - CIDEU	Promover la manera de pensar en los procesos de diseño y gestión de proyectos urbanos para conseguir el desarrollo sostenible de las ciudades.
Asociación Airport Regions Conference (ARC)	Equilibrar los beneficios económicos generados por los aeropuertos con su impactos en el entorno.
Red de Ciudades Ave	Promocionar las ciudades que son destinos turísticos de España conectados por la Alta Velocidad bajo una estrategia común.
Asociación Red de Ciudades Inteligentes	Desarrollar sinergias y estrategias conjuntas de innovación urbana inteligente y en el que se apliquen políticas basadas en el desarrollo tecnológico.
Asociación City Protocol Society	Acelerar una transformación sostenible de las ciudades ofreciendo una guía tutelada y acciones colaborativas a las mismas.
Délice, red de las ciudades Gourmandas del mundo	Promover la puesta en valor del patrimonio culinario, gastronómico y los productos de la tierra y del mar que provienen de las ciudades que la componen.
Asociación del Observatorio de las Mujeres en los Medios de Comunicación	Herramienta dinamizadora del debate público sobre el papel de los media en la superación de los arquetipos de género.
Red de Ciudades por la Bicicleta	Generación de una dinámica entre las ciudades españolas con la finalidad de facilitar, hacer más segura y desarrollar la circulación de la bicicleta, especialmente en el medio urbano.
Asociación de Marcas Renombradas Españolas	Fomento de la competitividad y de la internacionalización de las empresas españolas a través del reconocimiento de las marcas españolas.
Asociación Observatorio de Barcelona para la Rehabilitación Arquitectónica (OBRA)	Potenciar la innovación, la promoción y la difusión de la rehabilitación de edificios y con la voluntad de ser punto de encuentro de los principales actores de la ciudad de Barcelona que interactúan en este ámbito.
Asociación Medcities / Medcites	Refuerzo y desarrollo sostenible urbano como camino para mejorar las condiciones de vida en la región mediterránea y contribuir a la prevención del cambio climático.
Asociación Xarxa de ciutats i pobles cap a la sostenibilitat	Avanzar hacia un desarrollo sostenible.

1.6.3. Entidades asociadas

Entidad	Actividad	Grado participación (%)
Barcelona Sagrera Alta Velocitat, SA	Coordinación de los proyectos en el ámbito de La Sagrera y desarrollo urbanístico.	25,00
Barcelona Emprèn CR, SA (1)	Promoción de sociedades no financieras de actividades empresariales innovadoras.	26,04
Fira 2000, SA	Explotación de espacios feriales y organización y fomento de actividades de industria y comercio,	23,47
Barcelona d'Aparcaments Municipals SA (2)	Prestación del servicio público municipal de aparcamientos.	40,00
Barcelona Regional, SA (3)	Realización de estudios, análisis y prospecciones sobre aspectos urbanísticos.	23,53

(1) Participación directa del Ayuntamiento de 24,06% y a través del Instituto de Cultura de Barcelona del 1,98%
 (2) Participación mantenida a través de Barcelona de Serveis Municipals, SA.
 (3) Participación directa del Ayuntamiento de 17,65% y a través de Mercabarna, SA del 5,88%.

2. Gestión indirecta de servicios públicos, convenios y otras formas de colaboración

Las competencias y servicios que presta el Ayuntamiento son:

a) Servicios obligatorios:

El Ayuntamiento presta los siguientes servicios obligatorios: alumbrado público, cementerio, medio ambiente urbano, recogida de residuos, tratamiento de residuos, limpieza viaria, abastecimiento domiciliario de agua potable, alcantarillado, acceso a los núcleos de población, pavimentación de las vías públicas, parque público, biblioteca pública, protección civil, evaluación e información de situaciones de necesidad social y la atención inmediata a personas en situación o riesgo de exclusión social, prevención y extinción de incendios e instalaciones deportivas de uso público y transporte colectivo urbano de viajeros.

b) Servicios voluntarios:

Como servicios complementarios, el Ayuntamiento también presta, entre otros, los siguientes: escoles bressol, estacionamiento de vehículos, promoción de la cultura y equipamientos culturales, servicios de fomento del trabajo, etcétera.

La mayoría de estos servicios son prestados de manera directa por el Ayuntamiento y otros, a través de alguno de sus entes dependientes.

Con respecto a la gestión indirecta de los servicios públicos, los contratos más significativos son:

- Abastecimiento domiciliario de agua potable
- Evacuación y tratamiento de aguas residuales
- Estacionamiento de vehículos en el subsuelo
- El transporte público de viajeros

El servicio de abastecimiento de agua domiciliaria de la ciudad de Barcelona es competencia del Área Metropolitana de Barcelona (AMB) como Ente Local tal y como se establece en el Decreto legislativo 3/2003, del 4 de noviembre. Esta da el servicio a través de una sociedad de capital mixto llamada Aguas de Barcelona, empresa metropolitana de gestión del ciclo integral del agua SA, formada por la Sociedad General de Aguas de Barcelona (70%); Criteria (15%) y el AMB (15%).

La sociedad utiliza los bienes de propiedad municipal afectos al servicio en el momento de la constitución.

El servicio de evacuación y tratamiento de aguas residuales de la ciudad de Barcelona es competencia del Área Metropolitana de Barcelona como ente local, tal como se establece en el Decreto legislativo 3/2003, de 4 de noviembre. Este da el servicio a través de una sociedad de capital mixto llamada Aguas de Barcelona, Empresa Metropolitana de Gestión del Ciclo Integral del Agua, SA, formada por Aguas de Barcelona (70 %), Criteria (15 %) y AMB (15 %). La sociedad utiliza los bienes de propiedad municipal afectos al servicio en el momento de la constitución.

El servicio de estacionamiento de vehículos se gestiona de forma directa con respecto a aquellos aparcamientos en superficie, y de manera indirecta por aquellos aparcamientos situados en el subsuelo.

Con respecto a la gestión indirecta de los aparcamientos situados en el subsuelo, y en concreto los ubicados en el centro de la ciudad de Barcelona (perímetro central), son gestionados de forma indirecta por medio de una sociedad de economía mixta con la forma de sociedad anónima y el nombre de Barcelona de Aparcamientos Municipales, SA (BAMSA), formada por Saba Car Park, SL (60 %), y BSM (40 %). La sociedad fue constituida por un plazo de 25 años, y utiliza los bienes de propiedad municipal afectos al servicio en el momento de la constitución.

El servicio de transporte público de viajeros se gestiona mediante la Autoridad del Transporte Metropolitano (ATM), creado como un consorcio interadministrativo de carácter voluntario, constituido en el ejercicio 1997. Las administraciones consorciadas son la Generalitat de Catalunya (51 %) y administraciones locales (49 %), que son el Ayuntamiento de Barcelona, el Área Metropolitana de Barcelona (AMB) y la Asociación de Municipios por la Movilidad y el Transporte Urbano (AMTU). Las aportaciones efectuadas por el Ayuntamiento en el ejercicio 2018 a este consorcio han sido de 153,86 millones de euros.

3. Bases de presentación de las cuentas

3.1. Imagen fiel

Las cuentas anuales se han obtenido de los registros contables de la corporación, cerrados a 31 de diciembre de 2018, y se presentan de acuerdo con las disposiciones legales vigentes en materia contable, con el objeto de mostrar la imagen fiel del patrimonio y de la situación financiera en la fecha mencionada, del resultado económico-patrimonial, de los cambios en el patrimonio neto, de los flujos de efectivo y del resultado de la ejecución del presupuesto, correspondientes al ejercicio anual acabado en la misma fecha, los cuales se expresan en euros.

Estas cuentas anuales formarán parte de la Cuenta General del Ayuntamiento de Barcelona, la cual será sometida a la aprobación del Plenario del Consejo Municipal en los plazos legales establecidos. La liquidación del presupuesto ha sido aprobada por decreto de Alcaldía el 25 de febrero de 2019.

El régimen de contabilidad del Ayuntamiento es el previsto en la Ley reguladora de las haciendas locales para las entidades locales y sus organismos autónomos. Las cuentas anuales del ejercicio 2018 han sido elaboradas de acuerdo con la Orden HAP/1781/2013, de 20 de setiembre, por la que se aprueba la Instrucción del modelo normal de contabilidad local (en adelante, IMNCL), así como con lo previsto por el Plan general de contabilidad pública adaptado a la Administración local (PGCPAL), que acompaña la IMNCL.

Adicionalmente, se ha considerado la siguiente legislación vigente:

- Ley 7/1985, de 2 de abril, reguladora de las bases de régimen local.
- Real decreto ley 781/1986, de 18 de abril, por el que se aprueba el texto refundido de disposiciones vigentes en materia de régimen local.
- Decreto legislativo 2/2003, de 28 de abril, por el que se aprueba el texto refundido de la Ley municipal de régimen local de Cataluña.
- Real decreto legislativo 2/2004, de 5 de marzo, por el que se aprueba el texto refundido de la Ley reguladora de las haciendas locales (Ley 39/1988, de 28 de diciembre).
- Real decreto 500/1990, de 20 de abril, por el que se desarrolla el capítulo primero del título sexto de la Ley 39/1998, de 28 de diciembre, reguladora de las haciendas locales en materia de presupuestos.
- Documentos sobre principios contables emitidos por la Comisión de Principios y Normas Contables Públicas, creada por Resolución de la Secretaría de Estado de Hacienda de 28 de diciembre de 1990.
- Orden de 27 de abril de 2007, sobre despliegue del Decreto 94/1995 de 21 de febrero, modificada por las resoluciones ECF/2901/2008, ECF/1769/2009, ECF/3210/2010, ECO/1406/2011, ECO/2829/2012 y ECO/2876/2014 en materia de tutela financiera de los entes locales.
- Ley 15/2010, de 5 de julio, de modificación de la Ley 3/2004, de 29 de diciembre, por la que se establecen medidas de lucha contra la morosidad en las operaciones comerciales.
- Ley orgánica 2/2012, de 27 de abril, de estabilidad presupuestaria y sostenibilidad financiera, con las modificaciones introducidas por la Ley orgánica 9/2013, de 20 de diciembre, de control de la deuda comercial en el sector público.
- Ley orgánica 9/2013, de 20 de diciembre, de control de la deuda comercial en el sector público.
- Ley 27/2013, de 27 de diciembre, de racionalización y sostenibilidad de la Administración local.

Por otra parte, la Carta Municipal de Barcelona, aprobada por Ley 1/2006, de 13 de marzo, regula, entre otras materias, las competencias municipales, la organización del Gobierno municipal, los distritos, la organización municipal ejecutiva y la participación ciudadana.

La aplicación de los principios y criterios contables está presidida por la consideración de la importancia en términos relativos que estos y sus efectos pueden presentar. Por consiguiente, es admisible la no aplicación estricta de alguno de estos, siempre que la importancia relativa en términos cuantitativos o cualitativos de la variación constatada sea escasamente significativa y no altere, por lo tanto, la imagen fiel de la situación patrimonial y de los resultados. Las partidas o los importes cuya importancia relativa sea escasamente significativa pueden aparecer agrupados con otros de naturaleza o función similares.

No existen razones excepcionales por las que, para alcanzar los objetivos anteriores, no se hayan aplicado disposiciones legales en materia contable.

El Ayuntamiento formula cuentas anuales consolidadas que integran las cuentas del Ayuntamiento, de las entidades del grupo (organismos autónomos locales, entidades públicas empresariales y sociedades mercantiles dependientes), de las entidades multigrupo y entidades asociadas.

3.2. Comparación de la información

Las cuentas anuales de los ejercicios 2018 y 2017 se han formulado de acuerdo con la estructura establecida en la IMNCL, y para su elaboración se han seguido criterios uniformes de valoración, agrupación, clasificación y unidades monetarias, de modo que la información presentada es homogénea y comparable.

3.3. Razones e incidencia en las cuentas anuales de los cambios en criterios de contabilización y corrección de errores

No se han producido cambios en los criterios contables con respecto al ejercicio anterior ni se han identificado errores que tendrían que ser corregidos.

3.4. Información sobre cambios en estimaciones contables cuando sean significativos

No se han producido cambios significativos en las estimaciones contables.

4. Normas de reconocimiento y valoración

Los criterios contables más significativos aplicados en la formulación de las cuentas anuales son los que se describen a continuación:

4.1. Inmovilizado material

Criterios de activación

Son activos tangibles, muebles e inmuebles que:

- Posee la entidad para su uso en la producción o suministro de bienes y servicios o para sus propios propósitos administrativos.
- Se espera que tengan una vida útil mayor a un año.

Valoración inicial

Las inversiones en bienes del inmovilizado material se valoran a su coste. Este es el "precio de adquisición", incluidos los impuestos indirectos no recuperables asociados a la compra, los costes de adquisición directamente relacionados con la compra y los de puesta en funcionamiento, en su caso.

Los bienes aflorados como consecuencia de la realización de un inventario físico son registrados por su valor razonable si no ha sido posible obtener evidencia de su coste original.

Los bienes recibidos en cesión por un plazo igual o superior a la vida económica del bien se registran por su valor neto contable en la fecha de formalización de la cesión.

Las adiciones anteriores al 1 de enero de 1992 se encuentran valoradas según una estimación pericial del valor real de mercado en uso realizada por una sociedad de tasación independiente. En el caso de inmuebles de carácter histórico-artístico, la tasación recoge su valor de reposición.

Capitalización de gastos financieros

No se incorporan gastos financieros en el coste de los bienes del inmovilizado material.

Valoración posterior

Con carácter general, los elementos del inmovilizado material se valoran a su coste, más los desembolsos posteriores, menos la amortización acumulada y las correcciones valorativas por deterioro.

Los activos sujetos a amortización se someten a revisión siempre que algún suceso o cambio en las circunstancias puede implicar que el valor contable no sea recuperable. Las correcciones valorativas por deterioro se practican cuando

el importe recuperable del activo (valor razonable) es inferior a su valor neto de amortizaciones, lo que sucede, generalmente, por deterioro físico sobrevenido, obsolescencia acelerada o disminución del rendimiento esperado inicialmente. Los activos que han sufrido una pérdida por deterioro se someten a revisiones regulares por si se hubieran producido reversiones de la pérdida.

Los costes de ampliación, modernización o mejora se incorporan al activo como mayor valor del bien cuando suponen un aumento de su capacidad, productividad o alargamiento de su vida útil.

Los costes de grandes reparaciones, inspecciones o restauraciones importantes se activan y se amortizan durante la vida útil de estas.

La entidad no suele llevar a cabo trabajos con personal propio que sean susceptibles de activación.

En caso de que la propiedad o el uso de un terreno exijan el desmantelamiento y la rehabilitación del emplazamiento, estos costes se activarán y se amortizarán en el periodo en que se prevea obtener rendimientos económicos o potencial de servicio del terreno.

Al cierre del ejercicio se han evaluado los indicios de deterioro de los elementos de los inmovilizados portadores de rendimientos económicos futuros teniendo en cuenta las siguientes circunstancias:

- No ha habido cambios significativos del entorno tecnológico o legado durante el ejercicio o que se espere que se produzcan a corto plazo y que tengan una incidencia negativa en el Ayuntamiento.
- No se han producido disminuciones significativas del valor de mercado de los activos.
- No existen activos obsoletos o deteriorados físicamente que sean significativos.
- No ha habido cambios significativos con respecto a la forma de utilización de los activos durante el ejercicio que tengan una incidencia negativa en el Ayuntamiento.
- No hay evidencias que fundamenten que el rendimiento económico de los activos sea significativamente inferior a lo esperado.

Amortización

Los elementos que integran el inmovilizado material, con excepción de los terrenos, son objeto de amortización sistemática por el método lineal en función de la vida útil estimada de cada uno de ellos. Por defecto, la base amortizable de cada elemento coincide con su valor contable, puesto que se consideran nulos los valores residuales. El proceso de amortización se inicia en el momento de la puesta en funcionamiento del bien, y los años de vida útil estimados son los siguientes:

	Años de vida útil
Construcciones	65
Patrimonio de uso general – edificios, equipamientos y forestales	50
Patrimonio de uso general – sistemas y viales	40
Patrimonio de uso general – mixto	35
Patrimonio de uso general – parques y jardines	20
Instalaciones técnicas y maquinaria	8-12,5
Elementos de transporte	5
Mobiliario	6
Equipos para al proceso de información	4
Semovientes	7
Fondo bibliográfico y otros	8

El proceso de amortización económica se inició en el ejercicio 1992. Los años de vida útil estimada correspondientes al epígrafe “Construcciones” se han fijado de acuerdo con los criterios establecidos por la tasación independiente mencionada anteriormente.

En el caso de los bienes inmuebles de carácter histórico-artístico, la amortización se practica sobre el coste de reposición del inmovilizado que reproduciría su capacidad y utilidad, y se excluye, por lo tanto, de la base de amortización la parte del valor registrado en libros que corresponde al componente histórico-artístico de la construcción, que, durante el ejercicio 2018, ha ascendido a 221.573 miles de euros, todo eso sobre la base de la tasación independiente indicada anteriormente. Este tratamiento se justifica por el hecho de que el componente histórico-artístico mencionado es objeto del mantenimiento que garantiza la permanencia de su valor.

4.2. Patrimonio Público del Suelo

El patrimonio público del suelo (PMS) hace referencia al conjunto de bienes que, de acuerdo con el Decreto Legislativo 1/2005, de 26 de julio, por el que se aprueba el texto refundido de la Ley de urbanismo de Cataluña, y de acuerdo con la Carta Municipal de Barcelona, están afectados a las finalidades de interés social que establece la ley.

Las fincas de titularidad municipal que se recogen bajo este epígrafe son las siguientes:

- Fincas destinadas a vivienda social, gestionadas por el propio Ayuntamiento o por operadores municipales.
- Fincas sobre las cuales se han otorgado derechos de superficie a favor de terceros, para construir vivienda social, residencias para personas mayores, centros de asistencia y otras inversiones de carácter social.
- Fincas sobre las cuales se están ejecutando proyectos de inversión, que una vez finalizados permitirán su destinación a vivienda social y a otras actuaciones de interés social.

Respecto el Plan 100 x 1000, las obligaciones presupuestarias que implementan este plan se contabilizan como transferencias de capital impactando su registro en la cuenta de resultados.

Para que las operaciones asociadas a este plan sean neutras respecto a la cuenta de resultados, la recepción de los bienes vinculados al plan y su alta en el inventario municipal se registra como un beneficio procedente del patronato público del suelo.

Los criterios de valoración y amortización para los diferentes tipos de bienes son los descritos en la nota 4.1.

4.3. Inversiones inmobiliarias

Se trata de inmuebles (terrenos o edificios) que se tienen para obtener rentas, plusvalías o ambas, a través de su arrendamiento o enajenación, sin que sea ninguna de estas una finalidad de la entidad. Y, en todo caso, todos aquellos que no se puedan considerar inmovilizado. A estas inversiones se les aplican los criterios de valoración del inmovilizado material descritos en la nota 4.1.

4.4. Inmovilizado intangible

Criterios de activación

Se trata de bienes intangibles y derechos susceptibles de valoración económica de carácter no monetario y sin apariencia física que, cumpliendo las características de permanencia en el tiempo y utilización en la producción de bienes y servicios, o constituyendo una fuente de recursos de la entidad, son identificables. Es decir:

- Son separables y susceptibles de ser enajenados, cedidos, arrendados, intercambiados o librados para su explotación.
- Surgen de derechos contractuales o de otros derechos legales, con independencia de que estos derechos sean transferibles o separables de otros derechos u obligaciones.

Valoración inicial

Las inversiones en bienes del inmovilizado intangible se valoran a su coste. Eso es el “precio de adquisición”, incluidos los impuestos indirectos no recuperables asociados a la compra, los costes de adquisición directamente relacionados con la compra y los de puesta en funcionamiento, en su caso, o el “coste de producción” en aquellos que han sido resultado de trabajos propios.

Valoración posterior

Con carácter general, se valoran a su coste, más los desembolsos posteriores, menos la amortización acumulada y las correcciones valorativas por deterioro.

Las correcciones valorativas por deterioro se practican cuando el importe recuperable del activo es inferior a su valor neto de amortizaciones, y que sucede, generalmente, por obsolescencia acelerada o disminución del rendimiento esperado inicialmente.

Los costes de ampliación, modernización o mejora se incorporan al activo como mayor valor del bien cuando suponen un aumento de su capacidad, productividad o alargamiento de su vida útil.

Amortización

Los elementos que integran el inmovilizado intangible serán objeto de amortización sistemática por el método lineal en función de la vida útil estimada de cada uno de ellos. Por defecto, la base amortizable de cada elemento coincide con su valor contable, puesto que se consideran nulos los valores residuales. El proceso de amortización se inicia en el momento de su puesta en servicio, y los años de vida útil estimados son los siguientes:

	Años de vida útil
Propiedad industrial	4
Otro inmovilizado intangible	4

4.5. Arrendamientos

El Ayuntamiento no dispone de bienes adquiridos mediante arrendamiento financiero.

4.6. Permutas

El Ayuntamiento no suele realizar operaciones de permuta en el curso normal de sus actividades. En todo caso, cuando estas se producen, su valoración y registro contable se ajustan a lo establecido en el apartado 4.d) de la norma de reconocimiento y valoración del inmovilizado material de la IMNCL.

4.7. Activos y pasivos financieros

Los activos y pasivos financieros derivan de los instrumentos financieros, que son contratos que establecen un derecho para una de las partes (activo financiero)

y una obligación (pasivo financiero) o un componente del patrimonio neto (instrumento de patrimonio) para la otra.

Su clasificación, valoración y contabilización se realiza, básicamente, según la finalidad por la que se mantienen o se han emitido.

4.7.1. Activos financieros

Son activos financieros el dinero en efectivo, los instrumentos de capital o de patrimonio neto de otra entidad y los derechos de recibir efectivo u otro activo financiero de un tercero o de intercambiar con un tercero activos o pasivos financieros en condiciones potencialmente favorables para el Ayuntamiento.

Los activos financieros se clasifican, a efectos de su valoración, en los siguientes:

a) Créditos y partidas a cobrar

Incluyen:

- Los créditos por operaciones derivadas de la actividad habitual.
- Otros activos financieros que generan flujos de efectivo de importe determinado y respecto de los cuales se espera recuperar todo el desembolso, excepto por motivos imputables al deterioro crediticio.

Como norma general, los créditos y las partidas a cobrar con vencimiento a corto plazo se valoran, tanto en el momento de reconocimiento inicial como posteriormente, por su valor nominal, salvo que incorporen un interés contractual. La misma valoración se realiza con los de vencimiento a largo plazo cuando el efecto de actualizar los flujos no es significativo. En caso contrario, se valoran por su valor razonable y, posteriormente, a coste amortizado, reconociendo los intereses devengados en función de su tipo de interés efectivo como ingresos del ejercicio.

En todo caso, las fianzas y depósitos constituidos se valoran siempre por el importe entregado.

b) Activos financieros disponibles para la venta

Incluye los activos financieros que no cumplan los requisitos para ser incluidos en alguna de las categorías anteriores. Se valoran en todo momento por su valor razonable, y los cambios que se producen en este se registran en el patrimonio neto hasta su enajenación o deterioro.

c) Inversiones en el patrimonio de las entidades del grupo, multigrupo y asociadas

Incluye los activos financieros correspondientes a las entidades del grupo, multigrupo y asociadas de acuerdo con la definición de las normas para la formulación de las cuentas anuales consolidadas en el ámbito del sector público aprobadas por la Orden HAP/1489/2013, de 18 de julio.

Las participaciones en sociedades mercantiles y asociadas han sido valoradas inicialmente a coste, que equivale al valor razonable de la contraprestación entregada más los costes de transacción que le sean directamente atribuibles.

Las participaciones en el resto de entidades del grupo, multigrupo y asociadas han sido valoradas inicialmente conforme a las normas 18.^a, apartado 4, y 19.^a del Plan general de contabilidad de la Administración local, así como a las notas o aspectos particulares emitidos por la IGAE sobre la apertura contable del ejercicio 2015 (apartado V.9.^o), y en concreto:

- Al importe de las aportaciones efectuadas en concepto de adscripción de bienes por las entidades locales a entes dependientes o vinculados por un valor equivalente al de los bienes adscritos en el momento de la adscripción.
- Al importe de las aportaciones efectuadas en concepto de cesión de bienes por las entidades locales a entes dependientes o vinculados por un valor equivalente al de los bienes entregados en cesión en el momento de la adscripción.
- Al importe de las aportaciones patrimoniales iniciales directas, así como las posteriores ampliaciones por la asunción de nuevas competencias de los entes vinculados.

No obstante, las inversiones en el patrimonio de entidades del sector público administrativo realizadas con anterioridad a la entrada en vigor de la IMNCL 2013 están valoradas por el valor del patrimonio entregado en adscripción a aquellas entidades a 31.12.2014 y, en concreto:

- Fundación Museo Picasso: 64.661.258,83 euros
- PAMEM: 2.267.581,04 euros
- Consorcio Mar Parque Salud Barcelona: 117.549.677,81 euros
- Fundación Teatre Lliure: 2.616.943,05 euros
- Parque de Atracciones Tibidabo, SA: 22.847.837,14 euros
- Fundación Mies Van der Rohe: 5.929.585,42 euros

La valoración posterior de los activos financieros correspondientes a las entidades del grupo, multigrupo y asociadas se han valorado por su coste inicial, menos, en su caso, el importe acumulado de las correcciones valorativas por deterioro.

Reconocimiento

El reconocimiento contable de los activos financieros se realiza en la fecha establecida en el contrato o acuerdo, a partir de la cual la entidad adquiere el derecho. Como norma general, los costes de las transacciones se imputan al resultado del ejercicio, excepto cuando su magnitud aconseja incorporarlos en el valor del activo financiero. Se clasifican como no corriente cuando su vencimiento es superior a un año y como corriente cuando es inferior.

Deterioro

En el caso de los créditos y otras partidas a cobrar, al menos al cierre del ejercicio, se efectúan las revisiones oportunas para detectar la necesidad de practicar correcciones valorativas por deterioro de valor, en caso de evidencia objetiva de que no se cobrarán los importes contabilizados en su integridad, así como la conveniencia de revertirlas en aquellos casos en los que ya no sean procedentes. Tanto las correcciones de valor como las reversiones se reconocen en la cuenta del resultado económico patrimonial.

El deterioro de los deudores tributarios se calcula mediante la aplicación de porcentajes de esperanza de cobro, basados en series históricas reales, sobre la liquidación efectuada a cada una de las figuras tributarias de forma individualizada y en cada ejercicio concreto.

Como regla general, no son objeto de deterioro los créditos a cobrar por subvenciones otorgadas por organismos públicos, así como los garantizados en los porcentajes correspondientes.

En el caso de los instrumentos de patrimonio con origen con aportaciones de fondo patrimoniales, para determinar el importe de la corrección valorativa se considera el importe recuperable, entendiendo este como el mayor importe entre su valor razonable menos los gastos de venta y el valor actual de los flujos de efectivo derivados de la inversión. Salvo mejor evidencia del importe recuperable,

en la estimación del deterioro de estas inversiones se toma en consideración el patrimonio neto de la entidad participada corregido por las plusvalías tácitas existentes en la fecha de valoración.

Las citadas correcciones valorativas por deterioro, así como su reversión, se reconocen como un gasto o un ingreso, respectivamente, en el resultado del ejercicio.

Baja de activos financieros

Se registra la baja de un activo financiero o de una parte de este cuando ha expirado o se han transmitido los derechos sobre los flujos de efectivo que genera y los riesgos y ventajas inherentes a su propiedad de forma sustancial.

4.7.2. Pasivos financieros

La totalidad de los pasivos financieros se clasifican en la categoría de pasivos financieros a coste amortizado. Incluyen:

- Débitos y partidas a pagar por operaciones derivadas de la actividad habitual.
- Deudas con entidades de crédito.
- Deudas representadas en valores negociables emitidos.
- Otros débitos y partidas a pagar.

Como norma general, los débitos y las partidas a pagar con vencimiento a corto plazo sin interés contractual se valoran, tanto en el momento del reconocimiento inicial como posteriormente, por su valor nominal. La misma valoración se realiza con los de vencimiento a largo plazo y los préstamos recibidos a largo plazo con intereses subvencionados cuando el efecto global de no actualizar los flujos no es significativo. En caso de que sea significativo, se valoran inicialmente por el valor actual de los flujos de efectivo a pagar, sobre una tasa equivalente a la aplicable a los pagos aplazados y, posteriormente, a coste amortizado, reconociendo los intereses devengados en función de su tipo de interés efectivo como ingresos del ejercicio.

En todo caso, las fianzas y los depósitos recibidos se valoran siempre por el importe recibido.

Reconocimiento

El reconocimiento contable de los pasivos financieros se realiza en la fecha establecida en el contrato o acuerdo, a partir de la cual la entidad contrae la obligación. En las operaciones de tesorería formalizadas con póliza de crédito, las obligaciones se contraen con la recepción de las sucesivas disponibilidades de fondo. Se clasifican como no corriente cuando su vencimiento es superior a un año y como corriente cuando es inferior.

Baja de pasivos financieros

Como norma general, se registra la baja de un pasivo financiero o de una parte de este cuando la obligación contraída se ha cumplido o cancelado. En caso de producirse una diferencia entre el valor contable y la contraprestación entregada, se reconocerá en el resultado del ejercicio que tenga lugar.

4.7.3. Contratos de garantías financieras

Son contratos que obligan a la entidad a hacer o recibir unos pagos específicos por el reembolso a un tercero por la pérdida incurrida cuando un deudor ("garantizado") incumple su obligación de pago derivada, generalmente, de instrumentos de deuda, tal como un aval.

El Ayuntamiento no tiene formalizados contratos de garantías financieras.

4.8. Coberturas contables

Se valoran con el mismo criterio que la partida cubierta, es decir, a coste amortizado.

En la actualidad, el Ayuntamiento tiene suscritas operaciones de cobertura de tipo de interés, exclusivamente.

4.9. Existencias

El Ayuntamiento no tiene activos considerados existencias.

4.10. Activos construidos o adquiridos para otras entidades

El Ayuntamiento no tiene activos construidos o adquiridos para otras entidades.

4.11. Transacciones en moneda extranjera

Las transacciones en moneda distinta al euro se registran en el momento de su reconocimiento en euros, aplicando al importe correspondiente el tipo de cambio al contado existente en la fecha de la operación.

4.12. Ingresos y gastos

Los ingresos y los gastos se registran por el principio de devengo y, en los casos en los que sea pertinente, por el de correlación entre ambos.

Presupuestariamente, los ingresos y gastos se incorporan a la liquidación presupuestaria en el momento en que se produce el acto administrativo de reconocimiento de los respectivos derechos y obligaciones.

4.12.1. Ingresos

a) Ingresos con contraprestaciones

Como norma general, los ingresos se registran por el valor razonable de la contraprestación y representan los importes a cobrar por los bienes entregados y los servicios prestados en el curso ordinario de las actividades del Ayuntamiento, deducidas las devoluciones, las rebajas, los descuentos y el impuesto sobre el valor añadido, en su caso.

La entidad reconoce los ingresos cuando el importe se puede valorar con fiabilidad; es probable que los beneficios económicos futuros vayan a fluir a la entidad, y se cumplen las condiciones específicas para cada una de las actividades, tal como se detalla a continuación.

Los ingresos por ventas son registrados cuando la entidad ha transferido al comprador los riesgos y las ventajas derivados de la propiedad de los bienes, con independencia de la propiedad; no conserva para sí ninguna implicación en la gestión corriente de los bienes vendidos, ni retiene el control efectivo sobre ellos; y los gastos asociados con la transacción pueden ser medidos con fiabilidad.

Los ingresos para la prestación de servicios se reconocen cuando el resultado de la transacción puede ser estimado con fiabilidad, considerando el grado de avance o realización de la prestación en la fecha de las cuentas anuales, o de forma lineal cuando el servicio se presta durante un periodo determinado.

Cuando no puede ser estimado de forma fiable, los ingresos son reconocidos en la cuantía de los gastos reconocidos que se consideran recuperables.

b) Ingresos sin contraprestaciones

En el caso de los impuestos, se reconocerá el ingreso y el activo cuando tenga lugar el hecho imponible y se satisfagan los criterios de reconocimiento del activo.

En el caso de las multas y sanciones, se reconocen cuando surge el derecho a cobrarlas.

Para las multas, el derecho de cobro se reconoce en el momento en que se establece la ejecutividad del acto de imposición.

4.12.2. Gastos

Los gastos de personal y otros gastos de gestión ordinaria se reconocen en la cuenta del resultado en el momento en que devenga la obligación, con independencia del momento en que se produzca la corriente monetaria que se deriva.

4.13. Provisiones i contingencias

Se reconoce una provisión cuando el Ayuntamiento tiene una obligación presente (legal, contractual o implícita) resultado de un suceso pasado que, probablemente, implicará la entrega de unos recursos que se pueden estimar de forma fiable.

Las provisiones se encuentran valoradas por el valor actual de los desembolsos que se espera que sean necesarios para liquidar la obligación, actualizados a una tasa de descuento equivalente al tipo de deuda pública por un vencimiento análogo. Los ajustes en la provisión con motivo de su actualización se reconocen como un gasto financiero a medida que se van reportando. Cuando su vencimiento es inferior o igual a un año y el efecto financiero no es significativo, no se descuentan.

Al cierre del ejercicio, las provisiones son objeto de revisión y ajustadas, en su caso, para reflejar la mejor estimación existente en este momento. Cuando no son ya pertinentes o probables, se procede a su reversión con contrapartida en la correspondiente cuenta de ingreso del ejercicio.

Para la cuantificación de las provisiones, se recurre a informes internos y, si procede, de expertos externos, y a la experiencia de la entidad en sucesos similares, que permitan establecer la base de las estimaciones de cada uno de los desenlaces posibles, así como de su efecto financiero.

4.14. Transferencias y subvenciones

4.14.1. Transferencias y subvenciones recibidas

Las subvenciones que tengan carácter reintegrable se registran como pasivos hasta que cumplan las condiciones para considerarse no reintegrable, mientras que las subvenciones no reintegrables se registran como ingresos directamente imputados al patrimonio neto y se reconocen como ingresos sobre una base sistemática y racional de forma correlacionada con los gastos derivados de la subvención.

A estos efectos, una subvención se considera no reintegrable cuando existe un acuerdo individualizado de concesión de la subvención y se han cumplido todas las condiciones establecidas para su concesión y no existen dudas razonables de que se cobrará.

Las subvenciones de carácter monetario se valoran por el valor razonable del importe concedido referido al momento de su reconocimiento.

Las subvenciones no reintegrables relacionadas con la adquisición del inmovilizado material se imputan como ingresos del ejercicio en proporción a la amortización de los correspondientes activos o, en su caso, cuando se produzca la venta, corrección valorativa por deterioro o baja en el balance.

Por otra parte, las subvenciones no reintegrables relacionadas con gastos específicos se reconocen en la cuenta del resultado económico patrimonial en el mismo ejercicio en que se devengan los correspondientes gastos.

Al cierre del ejercicio se considera que no existen dudas razonables sobre el cumplimiento de las condiciones y requisitos asociados a las subvenciones recibidas, por lo que han sido consideradas como no reintegrables y, por lo tanto, han sido registradas directamente como ingresos en el patrimonio neto.

4.14.2. Transferencias y subvenciones otorgadas

Las transferencias y subvenciones otorgadas se contabilizan como gastos en el momento en que se tenga constancia de que se han cumplido las condiciones establecidas para su percepción. En caso de que al cierre del ejercicio esté pendiente el cumplimiento de alguna de las condiciones establecidas para su percepción, pero no existan dudas razonables sobre su futuro cumplimiento, se dota una provisión por los correspondientes importes, con la finalidad de reflejar el gasto.

4.15. Actividades conjuntas

El Ayuntamiento no ha realizado ninguna actividad conjunta en el ejercicio.

4.16. Activos en estado de venta

El Ayuntamiento no tiene activos en estado de venta.

5. Inmovilizado material

5.1. Movimiento del ejercicio

Partida	Saldo a 31/12/2017	(+) Entradas
1. Terrenos	2.857.753.426,09	58.639.772,29
Coste	2.857.753.426,09	58.639.772,29
Amortización acumulada	0,00	0,00
Correcciones del valor	0,00	0,00
2. Construcciones	3.179.885.756,58	9.628.879,91
Coste	4.141.697.783,21	9.628.879,91
Amortización acumulada	-961.812.026,63	0,00
Correcciones del valor	0,00	0,00
3. Infraestructuras	3.964.466.779,93	200.000,00
Coste	4.879.850.736,71	200.000,00
Amortización acumulada	-915.383.956,78	0,00
Correcciones del valor	0,00	0,00
4. Bienes del patrimonio histórico	1.646.453,53	0,00
Coste	114.085.635,95	0,00
Amortización acumulada	-112.439.182,42	0,00
Correcciones del valor	0,00	0,00
5. Otro inmovilizado material	104.733.110,88	3.518.904,73
Coste	488.245.813,18	3.740.015,85
Amortización acumulada	-383.512.702,30	-221.111,12
Correcciones del valor	0,00	0,00
6. Inmovilizado en curso y a cuentas	819.722.148,00	351.035.508,99
Coste	819.722.148,00	351.035.508,99
TOTAL	10.928.207.675,01	423.023.065,92

(Esta tabla continúa en la página siguiente)

(-) Salidas	(+/-)Trasposos	(-) Dotación para amortizaciones	Saldo a 31/12/2018
-2.397.778,22	31.495.905,93	0,00	2.945.491.326,09
-2.397.778,22	31.495.905,93	0,00	2.945.491.326,09
0,00	0,00	0,00	0,00
0,00	0,00	0,00	0,00
-469.996,96	45.343.600,38	-68.155.618,10	3.166.232.621,81
-653.901,19	45.343.600,38	0,00	4.196.016.362,31
183.904,23	0,00	-68.155.618,10	-1.029.783.740,50
0,00	0,00	0,00	0,00
-19.532,32	14.243.005,16	-78.467.014,52	3.900.423.238,25
-19.532,32	14.243.005,16	0,00	4.894.274.209,55
0,00	0,00	-78.467.014,52	-993.850.971,30
0,00	0,00	0,00	0,00
0,00	0,00	0,00	1.646.453,53
0,00	0,00	0,00	114.085.635,95
0,00	0,00	0,00	-112.439.182,42
0,00	0,00	0,00	0,00
0,00	17.403.563,40	-21.802.790,75	103.852.788,26
0,00	17.403.563,40	0,00	509.389.392,43
0,00	0,00	-21.802.790,75	-405.536.604,17
0,00	0,00	0,00	0,00
-2.105.168,17	-134.244.614,97	0,00	1.034.407.873,85
-2.105.168,17	-134.244.614,97	0,00	1.034.407.873,85
-4.992.475,67	-25.758.540,10	-168.425.423,37	11.152.054.301,79

5.2. Información del ejercicio

Las inversiones más relevantes del ejercicio corresponden a:

	Importe
Inversiones directas del Ayuntamiento	26.761.726,26
Entrega de fondos a entes descentralizados, para inversiones	319.841.875,96
Entrega de fondos a terceros, para inversiones	22.517.256,46
Por cesiones gratuitas de bienes	39.145.849,40
Inversiones financiadas por terceros	14.756.357,84
TOTAL	423.023.065,92

Al cierre del ejercicio, el coste de adquisición de bienes que se encuentran totalmente amortizados y que siguen en uso asciende a 345.093.197,89 euros.

El periodo de vida útil de los bienes inmuebles empieza a partir del mes siguiente a aquel en que se ha registrado en el sistema la puesta en funcionamiento del activo; en el caso de los bienes muebles y de las infraestructuras, es a partir del año siguiente.

Con respecto a los costes de ampliación, modernización o mejora, se añaden al importe del valor contable del elemento al finalizar la actuación. La amortización de estos costes se lleva a cabo por los años restantes de amortización del elemento principal.

En el ejercicio 2018 no se han realizado grandes reparaciones o inspecciones generales, ni desmantelamiento del activo, ni restauración de su emplazamiento, ni se han activado costes por trabajos realizados por la entidad para su inmovilizado.

5.3. Circunstancias que afectan a la titularidad del inmovilizado material

No existe ningún tipo de restricción sobre la titularidad de los bienes que integran el inmovilizado material del Ayuntamiento ni ninguno de ellos se encuentra sometido a litigio o ha sido ofrecido en garantía del pago de deudas.

5.4. Infraestructuras

El detalle del coste del epígrafe de infraestructuras es como sigue:

	Importe
Edificios	10.995.624,12
Equipamientos	9.865.843,58
Forestal	60.017.445,40
Industrial	21.538.366,85
Mixto	444.939.233,15
Parques y jardines	1.277.889.787,45
Rústico	447.590,19
Sistemas	10.120.958,13
Viales	3.058.459.360,68
TOTAL	4.894.274.209,55

5.5. Otras circunstancias de carácter substantivo

A fecha de cierre del ejercicio 2018, tres operaciones de adquisición de fincas por un importe total de 23.568.932,51 euros se encuentran pendiente de perfeccionar su transmisión jurídica. No obstante esto, los bienes fueron incorporados al patrimonio del Ayuntamiento ya que se habían transmitido los riesgos y ventajas inherentes a la propiedad de los activos no existiendo, por tanto, en términos racionales de incertidumbre, la posibilidad de rescisión contractual.

A fecha de estas cuentas anuales, solo falta, en la anterior situación, una operación por importe de 6.677.152,51 euros.

6. Patrimonio público del suelo

6.1. Movimiento del ejercicio.

Partida	Saldo a 31/12/2017	(+) Entradas
1. Terrenos	229.510.306,30	2.767.410,00
Coste	229.510.306,30	2.767.410,00
Amortización acumulada	0,00	0,00
Correcciones del valor	0,00	0,00
2. Construcciones	126.843.918,35	6.251.193,48
Coste	142.625.037,38	6.251.193,48
Amortización acumulada	-15.781.119,03	0,00
Correcciones del valor	0,00	0,00
3. En construcción y anticipos	13.498.202,00	0,00
Coste	13.498.202,00	0,00
Amortización acumulada	0,00	0,00
Correcciones del valor	0,00	0,00
4. Otro patrimonio público del suelo	247.465.549,37	0,00
Coste	247.465.549,37	0,00
Amortización acumulada	0,00	0,00
Correcciones del valor	0,00	0,00
TOTAL	617.317.976,02	9.018.603,48

(Esta tabla continúa en la página siguiente)

6.2. Información del ejercicio

Las inversiones más relevantes del ejercicio corresponden a:

	Importe
Inversiones directas del Ayuntamiento	2.742.533,48
Por cesiones gratuitas de bienes	2.767.410,00
Inversiones entregadas por el Patronato Municipal de la Vivienda, plan 100 x 1000	3.508.660,00
TOTAL	9.018.603,48

El periodo de vida útil empieza a partir del mes siguiente a aquel en que se ha registrado en el sistema la puesta en funcionamiento del activo.

Con respecto a los costes de ampliación, modernización o mejora, se añaden al importe del valor contable del elemento al finalizar la actuación. La amortización de estos costes se lleva a cabo por los años restantes de amortización del elemento principal.

En el ejercicio 2018 no se han realizado grandes reparaciones o inspecciones generales, ni desmantelamiento del activo, ni restauración de su emplazamiento, ni se han activado costes por trabajos realizados por la entidad para su inmovilizado.

(-) Salidas	(+/-) Traspasos	(-) Dotación para amortizaciones	Saldo a 31/12/2018
-457.540,12	-471.379,88	0,00	231.348.796,30
-457.540,12	-471.379,88	0,00	231.348.796,30
0,00	0,00	0,00	0,00
0,00	0,00	0,00	0,00
0,00	5.351.415,85	-3.668.436,62	134.778.091,06
0,00	5.351.415,85	0,00	154.227.646,71
0,00	0,00	-3.668.436,62	-19.449.555,65
0,00	0,00	0,00	0,00
0,00	0,00	0,00	13.498.202,00
0,00	0,00	0,00	13.498.202,00
0,00	0,00	0,00	0,00
0,00	0,00	0,00	0,00
0,00	2.746.939,72	0,00	250.212.489,09
0,00	2.746.939,72	0,00	250.212.489,09
0,00	0,00	0,00	0,00
0,00	0,00	0,00	0,00
-457.540,12	7.626.975,69	-3.668.436,62	629.837.578,45

7. Inversiones inmobiliarias

7.1. Movimiento del ejercicio

Partida	Saldo a 31/12/2017	(-) Dotación por amortizaciones	Saldo a 31/12/2018
1. Terrenos	41.962.113,90	0,00	41.962.113,90
Coste	41.962.113,90	0,00	41.962.113,90
Amortización acumulada	0,00	0,00	0,00
Correcciones del valor	0,00	0,00	0,00
2. Construcciones	194.093.707,51	-3.571.549,25	190.522.158,26
Coste	241.096.641,54	0,00	241.096.641,54
Amortización acumulada	-47.002.934,03	-3.571.549,25	-50.574.483,28
Correcciones del valor	0,00	0,00	0,00
3. En curso y anticipos	0,00	0,00	0,00
Coste	0,00	0,00	0,00
Amortización acumulada	0,00	0,00	0,00
Correcciones del valor	0,00	0,00	0,00
TOTAL	236.055.821,41	-3.571.549,25	232.484.272,16

7.2. Información del ejercicio

El período de vida útil comienza a partir del mes siguiente a aquel en que se ha registrado en el sistema la puesta en funcionamiento del activo.

Respecto a los costes de ampliación, modernización o mejora se añaden al importe del valor contable del elemento a la finalización de la actuación. La amortización de estos costes se lleva a término por los años restantes de amortización del elemento principal.

En el ejercicio 2018 no se han realizado grandes reparaciones o inspecciones generales, ni desmantelamiento del activo, ni restauración de su emplazamiento, ni se han activado costes por trabajos realizados por el Ayuntamiento para su inmovilizado.

7.3. Descripción de las inversiones inmobiliarias

Recoge aquellos inmuebles por los que se obtienen rentas significativas como son el Centro de Convenciones, el Auditorio del edificio Fòrum, el Puerto del Fòrum, así como el inmueble destinado a Ecopark - solar.

8. Inmovilizado intangible

8.1. Movimiento del ejercicio

Partida	Saldo a 31/12/2017	(-) Dotación por amortizaciones	Saldo a 31/12/2018
1. Inversión investigación y desarrollo	0,00	0,00	0,00
Coste	0,00	0,00	0,00
Amortización acumulada	0,00	0,00	0,00
Correcciones del valor	0,00	0,00	0,00
2. Propiedad industrial e intelectual	13.612,50	-13.612,50	0,00
Coste	54.450,00	0,00	54.450,00
Amortización acumulada	-40.837,50	-13.612,50	-54.450,00
Correcciones del valor	0,00	0,00	0,00
3. Aplicaciones informáticas	0,00	0,00	0,00
Coste	0,00	0,00	0,00
Amortización acumulada	0,00	0,00	0,00
Correcciones del valor	0,00	0,00	0,00
4. Inversiones sobre activos en régimen de arrendamiento o cedidos	0,00	0,00	0,00
Coste	0,00	0,00	0,00
Amortización acumulada	0,00	0,00	0,00
Correcciones del valor	0,00	0,00	0,00
5. Otro inmovilizado intangible	3.216.987,14	-3.216.987,14	0,00
Coste	44.374.890,74	0,00	44.374.890,74
Amortización acumulada	-41.157.903,60	-3.216.987,14	-44.374.890,74
Correcciones del valor	0,00	0,00	0,00
TOTAL	3.230.599,64	-3.230.599,64	0,00

8.2. Descripción del inmovilizado intangible.

El detalle del epígrafe "Otro inmovilizado intangible" es como sigue:

	Importe
Desarrollo de internet	1.620.800,60
Reingeniería en servicios municipales	41.925.824,71
Otros	828.265,43
Amortización acumulada	-44.374.890,74
TOTAL	0,00

8.3. Información del ejercicio

Al cierre del ejercicio el coste de adquisición de bienes que se encuentran totalmente amortizados y que siguen en uso asciende a 44.429.340,74 euros.

8.4. Circunstancias que afectan la titularidad del inmovilizado intangible.

No existe ningún tipo de restricción sobre la titularidad de los bienes que integran el inmovilizado intangible del Ayuntamiento ni ninguno de ellos se encuentra sometido a litigio o ha sido ofrecido en garantía del pago de deudas.

9. Arrendamientos financieros y otras operaciones de naturaleza similar

El Ayuntamiento no dispone de bienes en régimen de arrendamiento financiero.

10. Activos financieros

10.1. Información relacionada con el balance.

a) Estado resumen de la conciliación entre la clasificación de los activos financieros del balance y las categorías establecidas en la norma de reconocimiento y valoración 8ª de activos financieros:

Clases		Activos financieros a largo plazo					
		Inversiones en patrimonio		Valores representativos de deuda		Otras inversiones	
		2018	2017	2018	2017	2018	2017
Categorías	Créditos y partidas a cobrar	0,00	0,00	0,00	0,00	135.318.865,67	118.896.549,92
	Inversiones en entidades del grupo, multigrupo y asociadas	810.399.693,66	808.743.219,74	0,00	0,00	0,00	0,00
	Activos financieros disponibles para la venta	1.613.982,69	2.924.350,73	0,00	0,00	0,00	0,00
	TOTAL	812.013.676,35	811.667.570,47	0,00	0,00	135.318.865,67	118.896.549,92

(Esta tabla continúa en la página siguiente)

El detalle de las inversiones a largo plazo en entidades del grupo, multigrupo y asociadas es como sigue:

Concepto	2018	2017
Participación en organismos autónomos	26.579.538,09	26.579.538,09
Participación en entidades públicas empresariales	10.702.106,75	9.393.213,25
Participación en sociedades mercantiles	236.842.545,74	236.842.545,74
Participación en multigrupo	389.725.294,53	406.640.414,86
Participación en asociadas	48.196.994,07	45.099.073,76
Participación por cesión de bienes	63.922.577,60	63.922.577,60
Otras participaciones	34.430.636,88	20.265.856,44
Total	810.399.693,66	808.743.219,74

Los activos financieros disponibles para la venta se refieren a la participación del Ayuntamiento en las sociedades Nauta Tech Invest III, SCR (1.600.560,68 euros) y Port Fòrum Sant Adrià, SL, (12.822,99 euros), y otras participaciones (599,02 euros).

b) Reclasificaciones

El Ayuntamiento no ha reclasificado durante el ejercicio ningún activo financiero que haya exigido un cambio de valoración, ya sea de coste amortizado a valor razonable, o a la inversa.

Activos financieros a corto plazo						TOTAL	
Inversiones en patrimonio		Valores representativos de deuda		Otras inversiones			
2018	2017	2018	2017	2018	2017	2018	2017
0,00	0,00	0,00	0,00	1.905.084,65	1.422.664,10	137.223.950,32	120.319.214,02
0,00	0,00	0,00	0,00	0,00	74.451,07	810.399.693,66	808.817.670,81
0,00	0,00	0,00	0,00	0,00	0,00	1.613.982,69	2.924.350,73
0,00	0,00	0,00	0,00	1.905.084,65	1.497.115,17	949.237.626,67	932.061.235,56

c) Activos financieros entregados en garantía

Durante el ejercicio y a la fecha de cierre, el Ayuntamiento no ha entregado o mantiene activos financieros en garantía del pago de deudas.

d) Correcciones por el deterioro del valor

Movimiento cuentas correctoras	Clases de activos financieros	Saldo inicial	Disminuciones de valor por deterioro crediticio del ejercicio	Reclasificación saldo provisión Consortios	Saldo final
		Activos financieros a largo plazo	53.108.959,12	4.932.123,80	16.915.120,33
	Inversiones en patrimonio	53.108.959,12	4.932.123,80	16.915.120,33	74.956.203,25
	Valores representativos de deuda	0,00	0,00	0,00	0,00
	Otras inversiones	0,00	0,00	0,00	0,00

Las disminuciones de valor por deterioro del ejercicio correspondiente a Fira 2000, SA, per importe de 4.930.459,65 euros i Barcelona Emprèn CR, SA, per importe de 1.664,15 euros.

La reclasificación de 16.915.120,33 euros se ha realizado al considerar que este importe, que estaba registrado como una provisión, es en realidad un deterioro de la participación que tiene el Ayuntamiento en aquellos consorcios que presenten en su balance un patrimonio neto negativo.

10.2. Información relacionada con la cuenta del resultado económico-patrimonial

a) Resultados netos obtenidos en el ejercicio de las diferentes categorías de activos financieros

Los resultados netos obtenidos en relación a los activos financieros que se han clasificado en la categoría de créditos y partidas a cobrar han supuesto un abono a la cuenta de resultados de 619.183,99 euros.

b) Ingresos financieros calculados por la aplicación del método del tipo de interés efectivo

La cuenta del resultado económico-patrimonial del ejercicio no recoge ingresos financieros calculados de esta manera.

10.3. Información sobre los riesgos de tipo de cambio y de tipo de interés

a) Riesgos de tipo de cambio.

El Ayuntamiento no tiene inversiones ni mantiene saldos a cobrar en moneda diferente del euro que sean significativas y, por lo tanto, no tiene riesgos de este tipo.

b) Riesgos de tipo de interés.

El Ayuntamiento no mantiene activos financieros valorados a coste amortizado, de modo que no tiene riesgos de esta naturaleza.

10.4. Otra información

a) Créditos de operaciones habituales.

Al cierre del ejercicio, el saldo a largo plazo pendiente de cobro correspondiente a las operaciones habituales del Ayuntamiento, "deudores y otras cuentas a cobrar", corresponde a deudas por aplazamientos o fraccionamientos de tributos.

El saldo a corto plazo por las operaciones habituales, "deudores y otras cuentas a cobrar", se detalla a continuación:

Concepto	2018	2017
Deudores por derechos reconocidos del ejercicio corriente	136.804.147,55	122.199.082,14
Deudores por derechos reconocidos de ejercicios cerrados	529.242.292,73	561.641.920,37
Deudores por aplazamientos y fraccionamientos de tributos	13.819.717,66	13.213.580,26
Deterioro de valor de créditos	-529.725.676,44	-535.887.754,58
Deudores por operaciones de gestión	150.140.481,50	161.166.828,19
Deudores por IVA repercutido	4.520.880,37	4.111.020,31
Deudores por ingresos devengados	16.289.788,78	14.844.336,94
Otros deudores no presupuestarios	18.632.489,35	143.769,71
Otras cuentas a cobrar	39.443.158,50	19.099.126,96
Hacienda pública deudora por IVA	2.610.573,06	2.453.334,57
Seguridad Social deudora	1.739.942,27	1.911.722,10
Administraciones públicas	4.350.515,33	4.365.056,67
Deudores por administraciones de recursos (nota 20.3)	16.903.940,01	18.909.217,60
Saldo a 31 de diciembre de 2018	210.838.095,34	203.540.229,42

Los importes y movimientos en la cuenta de deterioro de valor de créditos han sido los siguientes:

Saldo a 1 de enero de 2018	535.887.754,58
Dotación con cargo a la cuenta de resultados	86.682.921,86
Aplicación por anulación de derechos o cobros	92.845.000,00
Saldo a 31 de diciembre de 2018	529.725.676,44

La aplicación por anulación de derechos o cobros del ejercicio se han registrado con cargo a la cuenta de resultado económico patrimonial por importe de 1.462.526,97 euros, mientras que el resto se han registrado con cargo al patrimonio neto por un importe de 91.382.473,03 euros, debido a que corresponden a anulaciones de derechos de presupuestos cerrados con motivo de la anulación de las liquidaciones por las que fueron reconocidas.

b) Efectivo y otros activos líquidos.

A la fecha de cierre del ejercicio, el saldo de este epígrafe está integrado por un total de 90 cuentas bancarias que han presentado el siguiente movimiento global:

Saldo a 31/12/2017	Cobros	Pagos	Saldo a 31/12/2018
827.962.510,29	2.671.911.256,96	2.742.082.626,82	757.791.140,43

En los saldos, a 31 de diciembre, se incluyen los saldos que a la fecha figuraban como inversiones financieras temporales.

c) Política de inversiones

En relación con los excedentes temporales de tesorería, las bases de ejecución del presupuesto del Ayuntamiento de Barcelona determinan que se podrán rentabilizar mediante inversiones que reúnan las condiciones de liquidez y seguridad previstas en el Real decreto 2/2004 TRLRHL.

11. Pasivos financieros

11.1. Situación y movimiento de las deudas con entidades de crédito

a) Detalle de las deudas mantenidas por el Ayuntamiento al cierre del ejercicio valoradas a coste amortizado

Identificació deute	Deuda a 31/12/2017		Creaciones	
	Coste amortizado (1)	Intereses explícitos (2)	Efectivo (3)	Gastos (4)
Préstamo 90 M € (vt. 15/09/23)	49.000.000,00	0,00	0,00	0,00
Préstamo 50 M € Tramo 30 M € (vt. 15/12/21)	30.000.000,00	33.373,33	0,00	0,00
Préstamo 50 M € Tramo 20 M € (vt. 15/12/22)	20.000.000,00	11.004,44	0,00	0,00
Préstamo 25 M € (vt. 03/03/20)	25.000.000,00	1.397,92	0,00	0,00
Préstamo 75 M € (vt. 13/04/20)	28.125.000,00	32.562,50	0,00	0,00
Préstamo 240 M € (vt. 19/03/22)	120.000.000,00	29.076,67	0,00	0,00
Préstamo 40 M € (vt. 28/10/20)	11.250.000,00	23.745,31	0,00	0,00
Préstamo 50 M € (vt. 20/12/32)	50.000.000,00	45.970,83	0,00	0,00
Préstamo 200 M € Tramo 160 M € (vt. 21/12/30)	160.000.000,00	65.244,44	0,00	0,00
Préstamo 200 M € Tramo 40 M € (vt. 15/12/32)	40.000.000,00	20.800,00	0,00	0,00
Préstamo 73,5 M€ (vt. 31/12/26)	73.500.000,00	4.354,88	0,00	0,00
Préstamo 70 M € (vt. 31/12/29)	70.000.000,00	4.147,50	0,00	0,00
Préstamo 10 M € (vt. 19/12/26)	10.000.000,00	1.182,47	0,00	0,00
Préstamo 2,5 M € (vt. 22/12/26)	2.500.000,00	327,08	0,00	0,00
Préstamo 15 M € (vt. 18/12/2027)	15.000.000,00	3.900,00	0,00	0,00
Préstamo 28,625 M € (vt. 18/12/27)	28.625.000,00	0,00	0,00	0,00
Préstamo 7,5 M € (vt. 20/12/32)	7.500.000,00	427,50	0,00	0,00
Schuldschein 60 M € (vt. 21/09/29)	60.000.000,00	874.899,54	0,00	0,00
Emisión de Bonos - Bono Sostenible 35 M € (vt. 20/12/27)	35.000.000,00	20.262,60	0,00	0,00
Préstamo 100 M € Tramo 50 M € (vt. 12/12/33)	0,00	0,00	50.000.000,00	0,00
Total	835.500.000,00	1.172.677,01	50.000.000,00	0,00

(Esta tabla continúa en la página siguiente)

Intereses devengados según T.I.E.		Disminuciones			Deuda a 31/12/2018	
Explicitos (5)	Resto (6)	Intereses cancelados (7)	Valor contable (10)	Resultado (11)	Coste amortizado (12)=(1)+(3)-(4)+(6)-(10)	Intereses explícitos (13)=(2)+(5)-(7)
0,00	0,00	0,00	9.000.000,00	0,00	40.000.000,00	0,00
750.900,00	0,00	750.900,00	0,00	0,00	30.000.000,00	33.373,33
247.600,00	0,00	247.600,00	0,00	0,00	20.000.000,00	11.004,44
171.062,49	0,00	171.980,55	0,00	0,00	25.000.000,00	479,86
113.721,88	0,00	124.671,88	9.375.000,00	0,00	18.750.000,00	21.612,50
692.810,00	0,00	698.001,33	24.000.000,00	0,00	96.000.000,00	23.885,34
109.295,01	0,00	117.020,53	3.750.000,00	0,00	7.500.000,00	16.019,79
1.501.435,28	0,00	1.504.500,00	3.333.333,33	0,00	46.666.666,67	42.906,11
2.348.800,00	0,00	2.348.800,00	0,00	0,00	160.000.000,00	65.244,44
499.200,00	0,00	499.200,00	0,00	0,00	40.000.000,00	20.800,00
532.889,30	0,00	535.751,72	0,00	0,00	73.500.000,00	1.492,46
507.513,61	0,00	510.239,72	0,00	0,00	70.000.000,00	1.421,39
33.207,12	0,00	33.200,00	0,00	0,00	10.000.000,00	1.189,59
11.888,19	0,00	11.875,00	0,00	0,00	2.500.000,00	340,27
117.000,00	0,00	117.000,00	0,00	0,00	15.000.000,00	3.900,00
211.864,77	0,00	211.864,77	0,00	0,00	28.625.000,00	0,00
13.149,38	0,00	13.143,75	0,00	0,00	7.500.000,00	433,13
3.150.000,00	0,00	3.150.000,00	0,00	0,00	60.000.000,00	874.899,54
672.350,00	0,00	672.350,00	0,00	0,00	35.000.000,00	20.262,60
29.250,00	0,00	0,00	0,00	0,00	50.000.000,00	29.250,00
11.713.937,03	0,00	11.718.099,25	49.458.333,33	0,00	836.041.666,67	1.168.514,79

b) Detalle de las deudas mantenidas por el Ayuntamiento al cierre del ejercicio a valor razonable

El Ayuntamiento no mantiene en balance pasivos financieros a valor razonable, ni durante el ejercicio ha registrado operaciones que tuvieran que registrarse a valor razonable.

c) Resumen por categorías

Clases	Largo plazo				Corto plazo		Total	
	Obligaciones y otros valores negociables		Deudas con entidades de crédito		Deudas con entidades de crédito			
	2018	2017	2018	2017	2018	2017	2018	2017
Deudas a coste amortiz.	95.000.000,00	95.000.000,00	685.173.611,12	691.041.666,67	55.868.055,55	49.458.333,33	836.041.666,67	835.500.000,00
Deudas a valor razonable	0,00	0,00	0,00	0,00	0,00	0,00	0,00	0,00
TOTAL	95.000.000,00	95.000.000,00	685.173.611,12	691.041.666,67	55.868.055,55	49.458.333,33	836.041.666,67	835.500.000,00

11.2. Líneas de crédito

Durante el ejercicio, el Ayuntamiento no ha contratado ninguna línea de crédito ni tampoco a la fecha de cierre se mantienen deudas por operaciones de esta naturaleza.

11.3. Información sobre los riesgos de tipo de cambio y de tipo de interés

a) Riesgos de tipo de cambio

El Ayuntamiento no tiene deudas en moneda diferente del euro y, por lo tanto, no tiene riesgos de este tipo.

b) Riesgos de tipo de interés

La clasificación de la deuda a 31 de diciembre de 2017, según el riesgo de tipo de interés, es la siguiente:

Clases de pasivos financieros	A tipos de interés fijo	A tipos de interés variable	Total
Obligaciones y otros valores negociables	95.000.000,00	0,00	95.000.000,00
Deudas con entidades de crédito	390.291.666,67	350.750.000,00	741.041.666,67
Otras deudas	0,00	0,00	0,00
Total importe	485.291.666,67	350.750.000,00	836.041.666,67
% de pasivos financieros a tipo de interés fijo o variable sobre el total	58,0%	42,0%	100,0%

11.4. Avaluos y otras garantías concedidas

a) Avaluos concedidos

Durante el ejercicio, el Ayuntamiento no ha otorgado avalos a favor de terceros, ni a la fecha de cierre mantiene avalos otorgados a terceros.

b) Avaluos ejecutados

Por la razón que se señala en el apartado a) anterior, no se han ejecutado avalos de los que deba responder el Ayuntamiento.

c) Avaluos reintegrados

Al no mantener avalos a favor de terceros, ni tener que hacerse cargo en ejercicios anteriores de deudas de terceros, en el ejercicio no se han reintegrado avalos a favor del Ayuntamiento.

11.5. Otra información relativa a deudas con entidades de crédito

El coste medio de la deuda durante el ejercicio 2018 ha sido del 1,45%, y la vida media a 31 de diciembre de 2018 se sitúa en 6,3 años.

El perfil de la deuda por vencimientos a 31 de diciembre de 2018 se detalla a continuación:

Año de vencimiento	Importe
2019	55.868.055,56
2020	81.444.978,59
2020	93.166.132,48
2022	83.166.132,48
2023	38.166.132,48
2024	45.832.799,12
2025	45.832.799,12
2026	119.332.799,12
2027	79.270.299,12
2028	39.423.076,90
2029 y siguientes	154.538.461,68
Total	836.041.666,67

El Ayuntamiento no mantiene deudas con garantía real.

11.6. Otra información relativa a otras deudas

a) Detalle de las deudas mantenidas por el Ayuntamiento al cierre del ejercicio valoradas a coste amortizado

Concepto	Deuda a 31/12/2017	Creaciones	Disminuciones	Deuda a 31/12/2018
Deudas con la Administración General del Estado a l/p	202.916.214,12	0,00	15.608.939,76	187.307.274,36
Fianzas y depósitos a largo plazo	34.878.499,38	4.078.787,97	2.164.405,17	36.792.882,18
Deudas con la Administración General del Estado a c/p	15.608.940,14	15.608.939,76	15.608.939,76	15.608.940,14
Fianzas y depósitos a corto plazo	12.021.707,75	3.195.526,29	3.604.380,09	11.612.853,95
Otros acreedores - presupuestarios	92.681.260,06	127.759.951,51	163.389.493,69	57.051.717,88
Total	358.106.621,45	150.643.205,53	200.376.158,47	308.373.668,51

Participación en los Tributos del Estado

Liquidación definitiva 2008 (largo / plazo)	36.954.974,26
Liquidación definitiva 2009 (largo /plazo)	150.352.300,10
Liquidación definitiva 2008 (corto /plazo)	3.079.581,14
Liquidación definitiva 2009 (corto / plazo)	12.529.359,00

TOTAL **202.916.214,50**

El importe total de la liquidación definitiva negativa de la participación en los tributos del Estado correspondiente al ejercicio 2008 ascendieron a 93.487 miles de euros, mientras que la correspondiente al ejercicio 2009 fue también negativa por 304.284 miles de euros. De acuerdo con lo previsto en la Ley 2/2012, de 29 de junio, de Presupuestos Generales del Estado del ejercicio 2012, el plazo hasta diciembre 2014 de compensación de estas liquidaciones negativas era de 120 mensualidades.

La disposición adicional única del Real decreto ley 12/2014, de 12 de septiembre, establecía modificaciones en el procedimiento de reintegros de saldos deudores a favor de la Hacienda Pública derivados de las liquidaciones definitivas de las participaciones en los tributos del Estado de los ejercicios 2008 y 2009, regulados en la Ley 2/2012, de 29 de junio, de presupuestos del estado para el año 2012, y ha permitido, a partir de enero de 2015 y previa autorización, la ampliación del plazo de reintegro de los mencionados saldos deudores durante 120 mensualidades adicionales. La liquidación negativa del 2008 tiene vencimiento durante el periodo 2011-2031 y la liquidación negativa del 2009 vence durante el periodo 2012-2031. El importe con vencimiento en el ejercicio 2018 se encuentra registrado en el epígrafe de otras deudas a corto plazo.

b) Detalle de las deudas mantenidas por el Ayuntamiento al cierre del ejercicio a valor razonable

El Ayuntamiento no mantiene en balance pasivos financieros a valor razonable, ni durante el ejercicio ha registrado operaciones que tuvieran que registrarse a valor razonable.

c) Resumen por categorías

Clases	Largo plazo		Corto plazo		Total	Total
	Otras deudas		Otras deudas			
	2018	2017	2018	2017		
Deudas a coste amortizado	224.100.156,54	237.794.713,50	84.273.511,97	120.311.907,95	308.373.668,51	358.106.621,45
Deudas a valor razonable	0,00	0,00	0,00	0,00	0,00	0,00
Total	224.100.156,54	237.794.713,50	84.273.511,97	120.311.907,95	308.373.668,51	358.106.621,45

11.7. Otra información relativa a deudas con entidades del grupo, multigrupo y asociadas

Las deudas con entidades del grupo, multigrupo y asociadas se detallan a continuación:

Concepto	Deuda 31/12/2017	Creaciones	Disminuciones	Deuda 31/12/2018
Fianzas y depósitos del grupo, multigrupo y asociadas l/p	53.380,57	6.907,41	0,00	60.287,98
Presupuesto Corriente (Capítulo 6 del grupo)	0,00	280.965.454,20	140.656.206,52	140.309.247,68
Presupuestos Cerrados (Capítulo 6 del grupo)	111.762.389,82	0,00	94.340.539,14	17.421.850,68
Fianzas y depósitos del grupo, multigrupo y asociadas c/p	15.444.902,99	3.304.433,08	3.002.576,50	15.746.759,57
Total	127.260.673,38	284.276.794,69	237.999.322,16	173.538.145,91

11.8. Acreedores y otras cuentas a pagar a corto plazo

El detalle del saldo de este epígrafe se expone a continuación:

Concepto	2018	2017
Acreedores por operaciones de gestión de ejercicio corriente (capítulos 1, 2, 4 i 7)	375.364.037,71	404.048.695,32
Acreedores por operaciones de gestión de ejercicios cerrados (capítulos 1, 2, 4 y 7)	93.929.712,37	102.161.942,36
Acreedores por gastos devengados	22.759.579,39	22.026.002,73
Otros acreedores	479.804,67	56.454,11
Acreedores por operaciones de gestión	492.533.134,14	528.293.094,52
Acreedores por otras cuentas a pagar de ejercicios cerrados (capítulos 3, 6, i 9)	0,00	1.000.000,00
Acreedores por IVA soportado	1.055.266,66	1.182.055,55
Cobros pendientes de aplicación	-295.186,85	767.604,97
Otros acreedores no presupuestarios	5.793.097,17	11.234.031,31
Otras cuentas a pagar	6.553.176,98	14.183.691,83
Hacienda pública acreedora por IRPF	9.501.547,76	8.296.109,52
Seguridad Social acreedora	24.029.431,51	23.223.515,75
Administraciones públicas	33.530.979,27	31.519.625,27
Acreedores por administraciones de recursos (nota 20)	39.972.634,20	41.084.410,12
Saldo a 31 de diciembre de 2018	572.589.924,59	615.080.821,74

11.9. Información sobre el periodo medio de pago a proveedores: Disposición adicional tercera, “Deber de información” de la Ley 15/2010, de 5 de julio

En relación con lo que prevé la Ley 15/2010, de 5 de julio, de medidas de lucha contra la morosidad en operaciones comerciales, y con respecto a las obligaciones de los contratos formalizados a fecha 31 de diciembre de 2018, se facilita la siguiente información:

	Días
Periodo medio de pago a proveedores	28,8
Ratio de las operaciones pagadas	29,3
Ratio de las operaciones pendientes de pago	22,4
	Importe
Total pagos realizados	632.306.803,00
Menos de 30 días	463.917.417,00
Más de 30 días	168.389.386,00
Total pagos pendientes	79.567.954,00

El Ayuntamiento no ha impagado ninguna de las deudas contraídas, manteniendo los plazos de pago de acuerdo con la normativa que le resulta de aplicación.

12. Coberturas contables

El Ayuntamiento de Barcelona mantiene vigentes coberturas contables por importe total de 60.000.000,00 euros a 31 de diciembre de 2018. Esta cobertura contable corresponde a una permuta financiera de tipo de interés contratada para compensar las variaciones en los flujos de efectivo de la partida cubierta debido al riesgo de tipo de interés al que está efectivamente expuesto. La naturaleza de la partida cubierta corresponde a un préstamo schuldschein de 60M€.

Concretamente, el detalle de la cobertura contable vigente a 31/12/2018 es el siguiente:

Tipo de instrumento financiero contratado	Fecha de inicio	Fecha de vencimiento	Importe swap a 31/12/2018	Partida cubierta	Saldo pendiente préstamo a 31/12/2018
Permuta financiera tipo interés	21/09/09	21/09/29	60.000.000,00	Schuldschein 60 M € (vt.21/09/29)	60.000.000,00
TOTAL			60.000.000,00		

Puesto que se cumplen los requisitos definidos por la IMNCL, los instrumentos de cobertura de tipos de interés que el Ayuntamiento de Barcelona mantiene vigentes a 31 de diciembre de 2017 se valoran con el mismo criterio que la partida cubierta, que es la de valor a coste amortizado. En este sentido el valor contable de la cobertura al inicio y cierre del ejercicio 2018 es de 60M€.

13. Activos contruidos o adquiridos para otras entidades y otras existencias

No se han producido operaciones de esta naturaleza durante el ejercicio, ni a la fecha de cierre se mantienen en balance saldos derivados de estas operaciones.

14. Moneda extranjera

A la fecha de cierre del ejercicio 2018, el Ayuntamiento dispone de dos cuentas corrientes en dólares, con un saldo de 18.000 dólares y 34.000 dólares. Su contravalor en libros a 31 de diciembre de 2018 es de 15.720,52 euros y 29.694,32 euros respectivamente. Las diferencias de valor reconocidas en el ejercicio por este concepto representan un ingreso de 2.056,22 euros.

15. Transferencias, subvenciones y otros ingresos y gastos

15.1. Transferencias y subvenciones recibidas

Concepto	Derechos reconocidos netos	Resultado económico-patrimonial
Fondo complementario de financiación	1.010.898.387,45	1.025.112.120,81
Otros de la Administración del Estado	2.670.969,52	2.670.969,52
De contrato programa de Servicios Sociales	63.672.344,80	66.909.132,78
De fondo cooperación local de Cataluña	3.179.057,00	3.179.057,00
De fondo de fomento del turismo	15.293.388,36	15.026.082,95
Otros de la Generalitat de Catalunya	5.768.077,80	6.905.114,20
De aportaciones de áreas metropolitanas	1.026.169,39	1.058.428,40
Del exterior	1.413.971,06	2.113.569,71
Otras transferencias y subvenciones corrientes	626.713,27	861.851,07
Transferencias y subvenciones corrientes	1.104.549.078,65	1.123.836.326,44
De la Administración del Estado	130.389,09	4.320.151,51
De la Generalitat	3.518.805,90	2.152.370,97
De Diputaciones	24.698.858,84	1.436.195,80
Del exterior	3.099.088,47	545.279,59
Otras transferencias y subvenciones de capital	438.787,31	165.460,66
De bienes recibidos en cesión y recibidos gratuitamente	0,00	215.657,82
Transferencias y subvenciones de capital	31.885.929,61	8.835.116,35
Total	1.136.435.008,26	1.132.671.442,79

Las transferencias cumplen los requisitos de reconocimiento y valoración descritos en la nota 4.14.

15.2. Gastos

a) Transferencias y subvenciones otorgadas

No se han producido reintegros por incumplimiento de las condiciones o requisitos para disfrutar de las subvenciones.

Concepto	Obligaciones reconocidas netas	Resultado económico-patrimonial
A Organismos Autónomos	401.078.488,87	401.078.488,87
A Entidades públicas empresariales	179.718.373,65	179.718.373,65
A Sociedades mercantiles	138.641.390,29	138.641.390,29
A Generalitat y órganos dependientes	3.011.500,20	3.011.500,20
A Diputaciones	53.452,94	53.452,94
A Mancomunidades	0,00	841.530,49
A Áreas Metropolitanas	110.112.847,23	267.946.871,82
A Consorcios	281.311.617,93	123.724.629,64
A empresas privadas	2.140.845,35	2.610.065,53
A familias e instituciones sin ánimo de lucro	77.732.714,74	77.263.494,56
Al exterior	315.203,48	315.203,48
Transferencias y subvenciones corrientes	1.194.116.434,68	1.195.205.001,47
A Organismos Autónomos	13.249.721,19	13.249.721,19
A Entidades públicas empresariales	19.417.687,64	25.983.413,35
A Sociedades mercantiles	28.598.586,92	665.604,75
A Ayuntamientos	118.687,68	118.687,68
A Consorcios	5.154.216,28	4.004.216,28
A familias e instituciones sin ánimo de lucro	872.662,62	872.662,62
Transferencias y subvenciones de capital	67.411.562,33	44.894.305,87
Total	1.261.527.997,01	1.240.099.307,34

Las transferencias cumplen los requisitos de reconocimiento y valoración descritos en la nota 4.14

b) Suministros y servicios

Concepto	Resultado económico-patrimonial
Arrendamientos y cánones	18.317.906,28
Reparaciones y conservación	20.345.126,65
Servicios de profesionales independientes	12.031.714,76
Transportes	679.835,83
Primas de seguros	2.426.214,29
Publicidad, propaganda y relaciones públicas	10.571.719,96
Suministros	32.814.328,71
Comunicaciones y otros servicios	519.211.032,49
TOTAL	616.397.878,97

16. Provisiones y contingencias

16.1. Provisiones

El detalle del movimiento durante el ejercicio de las provisiones reconocidas en el pasivo del balance, tanto a corto como a largo plazo, ha sido el siguiente:

Concepto	Saldo a 31/12/2017		(+) Aumentos		(-) Disminuciones		Saldo a 31/12/2018	
	Largo plazo	Corto plazo	Largo plazo	Corto plazo	Largo plazo	Largo plazo	Corto plazo	
Provisiones diversas	11.523.148,79	0,00	21.174.668,63	0,00	-7.593.880,15	25.103.937,27	0,00	
Provisión IIVTNU ("plusvalía")	0,00	0,00	0,00	21.125.000,00	0,00	0,00	21.125.000,00	
Provisión consorcios	17.076.863,67	0,00	2.375.445,12	0,00	-19.452.308,79	0,00	0,00	
Sentencia 632/2013 TSJC	0,00	10.000.000,00	0,00	0,00	0,00	0,00	10.000.000,00	
Total	28.600.012,46	10.000.000,00	23.550.113,75	21.125.000,00	-27.046.188,94	25.103.937,27	31.125.000,00	

El saldo de la provisión tiene por objeto cubrir los costes económicos de aquellas obligaciones de carácter contingente o probable.

El valor de las provisiones registradas se corresponde con el valor nominal que se espera que sea necesario en el futuro para liquidar las obligaciones, por tanto, no han sido valoradas a valor actual ya que el efecto financiero de su descuento no resulta significativo.

a) Provisiones diversas

Estas provisiones corresponden a las causas que tiene abiertas el Ayuntamiento en los tribunales y juzgados, y de las cuales los servicios jurídicos han cualificado como probables con una valoración de la responsabilidad. Las altas por un importe 21,17 millones de euros corresponden a cuatro litigios (17,07 millones de euros) que en este ejercicio se han considerado probables y con un importe determinado, además de un importe de 4,1 millones de euros por el litigio de las obras de los túneles de la plaza de las Glorias.

Por lo que hace a las bajas (7,59 millones de euros) corresponden a litigios que han tenido sentencias firmes y a otras que han cambiado su calificación de ocurrencia, dejando de ser probables.

b) Provisión Impuesto sobre el incremento del valor de los terrenos de naturaleza urbana

La STC 59/2017 de 11 de mayo, declaró inconstitucionales y nulos los arts. 107.1, 107.2.a) i 110.4 del TRLHL, aprobado por el RDL 2/2004, de 5 de marzo, en la medida en que someten a tributación situaciones de inexistencia de incrementos de valor en relación al impuesto sobre el incremento de valor de los terrenos de naturaleza urbana.

A pesar de que el legislador no ha aprobado todavía una ley que recoge esta cuestión, a partir de la Sentencia del Tribunal Supremo de 9 de julio de 2018 se dispone de elementos necesarios para resolver las reclamaciones y recursos presentados.

La base de la estimación se ha realizado a partir del informe de los Servicios Jurídicos del organismo autónomo municipal Instituto Municipal de Hacienda en que se efectúa una estimación fiable de los importes que se derivan

de las reclamaciones cursadas a través de solicitudes de rectificación de autoliquidaciones y/o de recursos contenciosos administrativos. En base a lo anterior, se ha considerado probable que el Ayuntamiento tenga que desprenderse de recursos en los casos siguientes:

- Solicitudes instadas por los sujetos pasivos para la rectificación de autoliquidaciones, que se encuentren en vía administrativa, sobre las que se ha comprobado que no existe un incremento de valor que componga la base imponible del impuesto: 18.125 miles de euros.
- Recursos contenciosos administrativos que han sido resueltos desfavorablemente en contra de los intereses del Ayuntamiento: 3.000 miles de euros.

c) Provisión consorcios

La disminución por 19.452.308,79 euros corresponde a una reclasificación del pasivo, al considerar que las operaciones registradas están reflejando en realidad un deterioro de la participación del Ayuntamiento en los consorcios que tienen un patrimonio neto negativo y no a una obligación de carácter probable.

d) Intereses cumplimiento sentencia 632/2013 TSJC

En el ejercicio 2016, el Ayuntamiento dio cumplimiento a lo dispuesto en la sentencia 632/2013 del Tribunal Superior de Justicia de Catalunya que obligaba a incrementar la masa salarial de los funcionarios por los años 2007 i 2008.

La sentencia 528/2017 de 12 de septiembre de 2017 estimó un recurso de apelación donde se reconocía el derecho a percibir intereses por las cantidades abonadas en virtud de la sentencia 632/2013.

El Ayuntamiento ha presentado recurso de casación pero, delante de la posibilidad de no admisión o de sentencia desfavorable, la Gerencia de Recursos Humanos ha estimado que el cumplimiento de esta segunda sentencia tendrá un coste estimado de 10 millones de euros.

16.2. Pasivos contingentes

a) Pasivos contingentes relacionados con las provisiones diversas.

A la fecha de cierre del ejercicio, el Ayuntamiento tiene 21 asuntos contenciosos en trámite en los juzgados y tribunales que se califican con riesgo posible, que tienen una cuantificación global de 32,9 millones de euros. Entre estos cabe destacar dos asuntos que corresponden a una reclamación de 17,1 millones de euros que tiene su origen en un orden de cese de la actividad desarrollada por una empresa al llevar a cabo una actividad diferente a la autorizada y otra reclamación de 10,4 millones de euros que tiene su origen en la liquidación definitiva de un convenio de colaboración.

Existe un asunto con riesgo probable pero sobre el cual no ha sido posible llevar a cabo una cuantificación del coste de la sentencia. Este asunto corresponde a una demanda contra la aprobación definitiva del Manual Operativo del Plan Especial Urbanístico de Alojamientos Turísticos.

b) Pasivos contingentes relacionados con la provisión per el IIVTNU.

Así mismo, no se han provisionado aquellas reclamaciones en que la su existencia ha de ser confirmada por la ocurrencia de una resolución desfavorable para el Ayuntamiento (21.159 miles de euros), aquellas de las que no se dispone de documentos probatorios que clarifiquen la existencia o no de incremento de valor sobre el objeto liquidado (20.752 miles de euros) y aquellas que están resueltas con actos firmes sobre los que los tribunales no han reconocido la aplicación de la sentencia de referencia (3.920 miles de euros).

16.3. Activos contingentes

A la fecha de cierre del ejercicio, el Ayuntamiento no tiene activos de naturaleza contingente de los que deba informar en la memoria.

17. Información sobre el medio ambiente

El Ayuntamiento ha registrado las siguientes obligaciones con cargo a los programas de la política de gasto 17 "Medio ambiente":

Programa	Obligaciones reconocidas durante el ejercicio
Construcción y mantenimiento de espacios verdes	66.177.786,43
Biodiversidad	57.994,95
Intervención medioambiental	2.115.823,16
Intervención acústica ambiental	1.351.547,56
Educación medioambiental	2.828.689,02
Gestión de residuos energéticos locales	1.247.010,71
Coordinación urbana. Vehículo eléctrico	1.218.072,92
Coordinación Urbana. Obras	78.093,50
Coordinación de obras. Resiliencia Urbana	68.524,71
	75.143.542,96

18. Activos en estado de venta

A la fecha de cierre, el Ayuntamiento no mantiene en balance activos no corrientes cuyo valor contable tenga que recuperarse a través de su venta.

19. Presentación por actividades de la cuenta del resultado económico-patrimonial

La cuenta de resultados económica patrimonial del Ayuntamiento de Barcelona clasificada por actividades se presenta como sigue:

Gastos (política de gasto)	Ejercicio 2018	Ejercicio 2017	Ingresos	Ejercicio 2018	Ejercicio 2017
Deuda pública	15.827.706,46	39.315.359,97	Ingresos de gestión ordinaria	2.632.400.868,91	2.587.362.353,46
Seguridad y movilidad ciudadana	360.988.475,25	339.264.484,26	Ingresos financieros	23.195.644,18	24.342.780,98
Vivienda y urbanismo	151.713.798,34	181.171.722,03	Otros ingresos	7.598.720,79	2.874.986,80
Bienestar comunitario	400.475.606,44	397.891.098,66			
Medio ambiente	62.452.057,47	63.344.946,22			
Pensiones	486.249,53	512.245,14			
Servicios sociales y promoción social	399.064.907,59	349.644.809,15			
Salud	25.487.679,03	25.530.020,93			
Educación	146.246.875,10	139.103.073,73			
Cultura	164.793.731,02	169.931.992,84			
Deporte	28.458.423,73	29.421.494,43			
Comercio, turismo y pequeñas y medianas empresas	99.689.485,61	93.910.849,45			
Transporte público	200.910.599,61	174.429.627,02			
Investigación, desarrollo e innovación	2.524.092,36	0,00			
Otras actuaciones de carácter económico	12.627.509,29	22.919.766,87			
Órganos de gobierno	35.143.388,00	33.316.813,42			
Servicios de carácter general	202.441.702,72	188.694.898,08			
Administración financiera y tributaria	115.843.620,61	115.843.561,13			
Transferencias a otras administraciones	115.395.788,80	110.911.459,63			
TOTAL GASTOS	2.540.571.696,96	2.475.158.222,96	TOTAL INGRESOS	2.663.195.233,88	2.614.580.121,24

Para su elaboración se han tenido en cuenta las normas siguientes:

a) Ingresos: clasificación de los ingresos totales en las categorías de ingresos de gestión ordinaria, ingresos financieros y otros ingresos.

b) Gastos: los gastos presupuestarios recogidos en los capítulos 1 a 5 del presupuesto de gastos corrientes del Ayuntamiento, clasificados por política de gasto. El resto de gastos de la cuenta de resultados económico-patrimonial, distribuidos en las diferentes políticas de gasto en la proporción que, sobre el gasto total presupuestario, supone cada una de las políticas de gasto.

20. Operaciones por administración de recursos por cuenta de otros entes públicos

El saldo incluido en el activo del balance hace referencia a los derechos pendientes de cobrar del tercero en relación con el desarrollo de la gestión de administración de recursos por cuenta de otros entes públicos —nota 20.3 a)—.

El saldo incluido en el pasivo del balance es el importe de la nota 20.3 a) —ya que estos derechos pendientes de cobrar deberán entregarse al ente por el que se hace la administración—, más el saldo de los importes ya recaudados del tercero, pero pendientes de entregar al ente por el que se hace la administración, y reflejados en la nota 20.1.

20.1. Obligaciones derivadas de la gestión

Entidad titular		Concepto		Pendiente de pago a 1 de enero	Modificaciones saldo inicial
NIF	Denominación	Código	Descripción		
P0800258F	AMB	45300	IBI	13.482.506,12	0,00
Total entidad titular				13.482.506,12	0,00
P0800000B	DIPUTACIÓN BARCELONA	45301	IAE	8.692.686,40	0,00
Total entidad titular				8.692.686,40	0,00
Total				22.175.192,52	0,00

(Esta tabla continúa en la página siguiente)

20.2. Entes públicos, cuentas corrientes en efectivo

El Ayuntamiento no utiliza estas cuentas, ya que no se realizan entregas de efectivo a cuenta de la liquidación definitiva.

Recaudación líquida	Reintegro	Total a pagar	Pagos realizados	Pendiente de pago a 31 de diciembre
69.118.183,29	0,00	82.600.689,41	68.572.183,17	14.028.506,24
69.118.183,29	0,00	82.600.689,41	68.572.183,17	14.028.506,24
10.109.544,87	0,00	18.802.231,27	9.762.043,32	9.040.187,95
10.109.544,87	0,00	18.802.231,27	9.762.043,32	9.040.187,95
79.227.728,16	0,00	101.402.920,68	78.334.226,49	23.068.694,19

20.3. Desarrollo de la gestión

a) Resumen

Concepto		Derechos pendientes de cobro a 1 de enero	Modificaciones saldo inicial	Derechos reconocidos	Derechos anulados	Derechos cancelados	Recaudación neta	Derechos pendientes de cobro a 31 de diciembre
Código	Descripción							
45030	IBI	12.335.107,29	0,00	73.027.593,72	5.615.016,22	79.435,64	69.118.183,29	10.550.065,86
45031	IAE	6.574.110,31	0,00	10.780.864,21	646.754,30	244.801,20	10.109.544,87	6.353.874,15
Total		18.909.217,60	0,00	83.808.457,93	6.261.770,52	324.236,84	79.227.728,16	16.903.940,01

b) Derechos anulados

Concepto		Anulación de liquidaciones	Devolución de ingresos	Total derechos anulados
Código	Descripción			
45100/45190	IBI	5.352.409,52	262.606,70	5.615.016,22
45101/45191	IAE	509.514,08	137.240,22	646.754,30
Total		5.861.923,60	399.846,92	6.261.770,52

c) Derechos cancelados

Concepto		Cobros en especie	Insolvencias	Prescripciones	Otras causas	Total derechos cancelados
Código	Descripción					
45810/45820	IBI	0,00	10.270,69	69.164,95	0,00	79.435,64
45811/45821	IAE	0,00	73.103,00	171.698,20	0,00	244.801,20
Total		0,00	83.373,69	240.863,15	0,00	324.236,84

d) Devolución de ingresos

Concepto		Pendiente de pago a 1 de enero	Modificaciones saldo inicial y anulaciones	Reconocidas en el ejercicio	Total devoluciones reconocidas	Prescripciones	Pagos en el ejercicio	Pendientes de pago a 31 de diciembre
Código	Descripción							
45500	IBI	19,32	0,00	282.284,70	282.304,02	0,00	262.606,70	19.697,32
45501	IAE	0,00	0,00	139.481,54	139.481,54	0,00	137.240,22	2.241,32
Total		19,32	0,00	421.766,24	421.785,56	0,00	399.846,92	21.938,64

21. Operaciones no presupuestarias de tesorería

A continuación se informa sobre las operaciones no presupuestarias de tesorería que comprenden aquellas operaciones realizadas durante el ejercicio que han dado lugar al nacimiento o extinción de:

- Deudores y acreedores que, de acuerdo con la normativa vigente para el Ayuntamiento, no se deban imputar a su presupuesto, ni en el momento de su nacimiento ni en el de su vencimiento.
- Partidas representativas de cobros y pagos pendientes de aplicación definitiva, tanto por operaciones presupuestarias como no presupuestarias.

21.1. Estado de deudores no presupuestarios.

Cuenta	Concepto	Saldo a 1 de enero	Modificaciones saldo inicial	Cargos realizados en el ejercicio	Total deudores	Abonos realizados en el ejercicio	Deudores pendientes de cobro a 31 diciembre
270	Fianzas constituidas a largo plazo	11.533,42	0,00	0,00	11.533,42	0,00	11.533,42
275	Depósitos constituidos a largo plazo	250.000,00	0,00	0,00	250.000,00	0,00	250.000,00
Total fianzas y depósitos a largo plazo		261.533,42	0,00	0,00	261.533,42	0,00	261.533,42
440	Deudores por IVA repercutido	4.111.020,31	0,00	6.790.646,52	10.901.666,83	6.380.786,46	4.520.880,37
449	Otros deudores no presupuestarios	143.769,71	0,00	102.605.821,00	102.749.590,71	84.355.120,00	18.394.470,71
Total deudores no presupuestarios		4.254.790,02	0,00	109.396.467,52	113.651.257,54	90.735.906,46	22.915.351,08
470	Hacienda pública deudores div.	2.453.334,57	0,00	2.290.100,47	4.743.435,04	2.132.861,98	2.610.573,06
471	Organismos previsión social	1.911.722,10	0,00	6.194.806,93	8.106.529,03	6.366.586,76	1.739.942,27
Total administraciones públicas deudoras		4.365.056,67	0,00	8.484.907,40	12.849.964,07	8.499.448,74	4.350.515,33
544	Créditos a corto plazo al personal	285.590,34	0,00	559.233,01	844.823,35	513.319,04	331.504,31
Total créditos a corto plazo al personal		285.590,34	0,00	559.233,01	844.823,35	513.319,04	331.504,31
566	Depósitos constituidos a c/p	6.902,75	0,00	0,00	6.902,75	0,00	6.902,75
Total depósitos constituidos a c/p		6.902,75	0,00	0,00	6.902,75	0,00	6.902,75
Total		9.173.873,20	0,00	118.440.607,93	127.614.481,13	99.748.674,24	27.865.806,89

21.2. Estado de acreedores no presupuestarios

Cuenta	Concepto	Saldo a 1 de enero	Modificaciones saldo inicial	Abonos realizados en el ejercicio	Total acreedores	Cargos realizados en el ejercicio	Acreedores pendientes de cobro a 31 diciembre
410	Acreedores por IVA soportado	1.182.055,55	0,00	6.861.217,05	8.043.272,60	6.988.005,94	1.055.266,66
419	Otros acreedores no presupuestarios	7.521.327,41	0,00	7.026.390,54	14.547.717,95	10.765.879,31	3.781.838,64
Total acreedores no presupuestarios		8.703.382,96	0,00	13.887.607,59	22.590.990,55	17.753.885,25	4.837.105,30
45	Deudores/acreedores adm. recurs.	22.175.192,52	0,00	250.471.228,61	272.646.421,13	249.577.726,94	23.068.694,19
Total administración recursos otros		22.175.192,52	0,00	250.471.228,61	272.646.421,13	249.577.726,94	23.068.694,19
475	Hacienda pública acreed. diver. conc.	8.296.109,52	0,00	70.704.170,81	79.000.280,33	69.498.732,57	9.501.547,76
476	Organismos prev. social, acreedores	23.223.515,75	0,00	95.570.939,43	118.794.455,18	94.765.023,67	24.029.431,51
Total administraciones públicas acreedores		31.519.625,27	0,00	166.275.110,24	197.794.735,51	164.263.756,24	33.530.979,27
502	Empréstitos y otros em.	0,00	0,00	0,00	0,00	0,00	0,00
Total empréstitos y otros em.		0,00	0,00	0,00	0,00	0,00	0,00
515	Fianzas recib. c/p ent. grupo, mult.	331,46	0,00	0,00	331,46	0,00	331,46
516	Depósitos recib. c/p ent. grupo, mult.	15.444.571,53	0,00	3.304.433,08	18.749.004,61	3.002.576,50	15.746.428,11
Total fianzas/depósitos recibidos		15.444.902,99	0,00	3.304.433,08	18.749.336,07	3.002.576,50	15.746.759,57
560	Fianzas recibidas a c/plazo	8.854.014,77	0,00	2.781.701,17	11.635.715,94	2.538.152,24	9.097.563,70
561	Depósitos recibidos a c/plazo	3.167.692,98	0,00	413.825,12	3.581.518,10	1.066.227,85	2.515.290,25
Total fianzas/depósitos recibidos		12.021.707,75	0,00	3.195.526,29	15.217.234,04	3.604.380,09	11.612.853,95
Total		89.864.811,49	0,00	437.133.905,81	526.998.717,30	438.202.325,02	88.796.392,28

21.3. Estado de partidas pendientes de aplicación

a) Cobros pendientes de aplicación

Cuenta	Concepto	Cobros pendientes de aplicación a 1 de enero	Modificaciones saldo inicial	Cobros realizados en el ejercicio	Total cobros pendientes de aplicación	Cobros aplicados en el ejercicio	Cobros pendientes de aplicación a 31 diciembre
41990	Incidencias SIR pendientes aplicación	3.712.703,90	0,00	8.387.016,34	12.099.720,24	10.088.461,71	2.011.258,53
Total incidencias SIR pendientes aplicación		3.712.703,90	0,00	8.387.016,34	12.099.720,24	10.088.461,71	2.011.258,53
554	Cobros pendientes de aplicación	767.604,97	0,00	2.680.209.846,53	2.680.977.451,50	2.681.272.638,35	-295.186,85
559	Otras partidas pendientes de aplicación	0,00	0,00	0,00	0,00	0,00	0,00
Total cobros pendientes de aplicación		767.604,97	0,00	2.680.209.846,53	2.680.977.451,50	2.681.272.638,35	-295.186,85
Total		4.480.308,87	0,00	2.688.596.862,87	2.693.077.171,74	2.691.361.100,06	1.716.071,68

b) Pagos pendientes de aplicación

Cuenta	Concepto	Cobros pendientes de aplicación a 1 de enero	Modificaciones saldo inicial	Pagos realizados en el ejercicio	Total pagos pendientes de aplicación	Pagos aplicados en el ejercicio	Pagos pendientes de aplicación a 31 diciembre
5581	Provisiones de fondos para avances	0,00	0,00	513.145,82	513.145,82	506.271,88	6.873,94
5585	Entregas para la reposición de avances	0,00	0,00	506.271,88	506.271,88	275.127,18	231.144,70
Total		0,00	0,00	1.019.417,70	1.019.417,70	781.399,06	238.018,64

22. Contratación administrativa. Procedimientos de adjudicación

A continuación se detallan los importes agregados de las contrataciones administrativas realizadas en el ejercicio en función de su procedimiento de adjudicación.

Tipo de contrato	Procedimiento abierto	Procedimiento restringido	Procedimiento negociado	Menores	Acuerdo marco	Totales
Obras	16.603.479,33	0,00	301.324,42	11.558.586,43	0,00	28.463.390,18
Suministro	23.049.237,45	0,00	749.718,37	5.827.324,33	8.511.783,20	38.138.063,35
Gestión servicios públicos	0,00	0,00	0,00	0,00	0,00	0,00
Servicios	223.307.667,28	0,00	7.626.760,14	38.742.180,93	19.659.049,03	289.335.657,38
Concesiones de servicios	461.063,91	0,00	0,00	0,00	0,00	461.063,91
Privados de la Administración	0,00	0,00	30.368,00	313.119,46	0,00	343.487,46
Administrativo especial	0,00	0,00	0,00	0,00	0,00	0,00
Total	263.421.447,97	0,00	8.708.170,93	56.441.211,15	28.170.832,23	356.741.662,28

23. Valores recibidos en depósito

Concepto		Saldo a 1 de enero	Modificaciones saldo inicial	Depósitos recibidos en el ejercicio	Total depósitos recibidos	Depósitos cancelados	Depósitos pendientes de devolución a 31 diciembre
Código	Descripción						
A052	Valores Recibidos	32.976.462,65	0,00	821.112,85	33.797.575,50	1.773.333,59	32.024.241,91
A060	Valores Depositados	251.181.041,94	0,00	16.478.763,23	267.659.805,17	21.082.403,15	246.577.402,02
A061	Valores en Custodia	3.436.960,04	0,00	582.318,37	4.019.278,41	420.551,45	3.598.726,96
A062	Aplazamiento y fraccionamiento	316.451,19	0,00	0,00	316.451,19	0,00	316.451,19
Total		287.910.915,82	0,00	17.882.194,45	305.793.110,27	23.276.288,19	282.516.822,08

24. Información presupuestaria

24.1. Ejercicio corriente

24.1.1 Presupuesto de gastos

a) Modificaciones de crédito

Econ.	Descripción	Créditos extraordinarios	Suplementos de crédito	Ampliaciones de crédito	Transferencias de crédito positivas
1	Gastos de personal	0,00	0,00	0,00	103.307.145,32
2	Gastos en bienes corrientes y servicios	0,00	0,00	0,00	69.023.307,18
3	Gastos financieros	0,00	0,00	0,00	0,00
4	Transferencias corrientes	0,00	0,00	0,00	318.848.718,98
5	Fondo de contingencia	0,00	0,00	0,00	0,00
6	Inversiones reales	0,00	0,00	0,00	322.760.441,95
7	Transferencias de capital	0,00	0,00	0,00	65.634.400,64
8	Activos financieros	0,00	0,00	0,00	0,00
Total general		0,00	0,00	0,00	879.574.014,07

(Esta tabla continúa en la página siguientes)

b) Remanentes de crédito

Econ.	Descripción	Remanentes comprometidos		Remanentes no comprometidos	
		Incorporables	No incorporables	Incorporables	No incorporables
1	Gastos de personal	0,00	17.814,24	0,00	3.023.036,27
2	Gastos en bienes corrientes y serv.	321.143,67	11.838.312,51	866.529,78	21.794.191,87
3	Gastos financieros	0,00	0,00	0,00	4.520.311,78
4	Transferencias corrientes	74.274,05	665.576,89	2.832.306,81	13.605.814,79
5	Fondo de contingencia	0,00	0,00	0,00	12.701.852,27
6	Inversiones reales	689.888,66	3.224.427,40	2.646.453,66	11.686.791,49
7	Transferencias de capital	0,00	674.843,72	460.840,03	292.136,04
8	Activos financieros	0,00	4.243.603,99	0,00	17.276.774,19
9	Pasivos financieros	0,00	0,00	0,00	1.235.594,83
Total general		1.085.306,38	20.664.578,75	6.806.130,28	86.136.503,53

c) Acreedores por operaciones pendientes de aplicar al presupuesto

El Ayuntamiento no tiene operaciones acreedoras pendientes de aplicar al presupuesto.

Transferencias de crédito negativas	Incorporación remanentes crédito	Créditos generados por ingresos	Bajas por anulación	Ajustes por prórroga	Total modificaciones
92.079.240,03	217.874,99	0,00	0,00	0,00	11.445.780,28
136.005.231,41	1.486.418,21	2.429.305,40	0,00	0,00	-63.066.200,62
0,00	0,00	0,00	0,00	0,00	0,00
232.068.835,95	6.842.401,48	22.498.276,65	0,00	0,00	116.120.561,16
26.160.953,06	0,00	0,00	0,00	0,00	-26.160.953,06
375.890.181,79	3.703.619,62	280.639,91	0,00	0,00	-49.145.480,31
17.369.571,83	240.577,29	300.000,00	0,00	0,00	48.805.406,10
0,00	0,00	0,00	0,00	0,00	0,00
879.574.014,07	12.490.891,59	25.508.221,96	0,00	0,00	37.999.113,55

24.1.2. Presupuesto de ingresos

a) Proceso de gestión

a.) Derechos anulados

Econ.	Descripción	Anulación de liquidaciones	Aplazamiento y fraccionamiento	Devolución de ingresos	Total derechos anulados
1	Impuestos directos	60.442.850,49	7.615.485,80	5.549.769,37	73.608.105,66
2	Impuestos indirectos	84.563,39	110.899,69	1.144.881,70	1.340.344,78
3	Tasas y otros ingresos	50.530.976,05	1.564.745,91	1.990.629,74	54.086.351,70
4	Transferencias corrientes	1.488.778,45	0,00	14.216.365,36	15.705.143,81
5	Ingresos patrimoniales	30.976.263,13	16.263,10	2.159,50	30.994.685,73
7	Transferencias de capital	0,00	0,00	37.335,60	37.335,60
Total general		143.523.431,51	9.307.394,50	22.941.141,27	175.771.967,28

a.) Derechos cancelados

Econ.	Descripción	Cobros en especies	Insolvencias	Prescripciones	Otras causas	Total derechos cancelados
1	Impuestos directos	0,00	19.116,58	0,00	0,00	19.116,58
3	Tasas y otros ingresos	0,00	5.658,99	0,00	0,00	5.658,99
6	Ventda de inversiones reales	463.323,85	0,00	0,00	0,00	463.323,85
Total general		463.323,85	24.775,57	0,00	0,00	488.099,42

a.) Recaudación neta

Econ.	Descripción	Recaudación total	Devolución ingresos	Recaudación neta
1	Impuestos directos	1.018.608.348,25	5.549.769,37	1.013.058.578,88
2	Impuestos indirectos	76.919.567,58	1.144.881,70	75.774.685,88
3	Tasas y otros ingresos	264.242.074,07	1.990.629,74	262.251.444,33
4	Transferencias corrientes	1.103.969.448,12	14.216.365,36	1.089.753.082,76
5	Ingresos patrimoniales	31.996.202,73	2.159,50	31.994.043,23
6	Venta de inversiones reales	3.998.673,52	0,00	3.998.673,52
7	Transferencias de capital	28.404.459,31	37.335,60	28.367.123,71
8	Activos financieros	0,00	0,00	0,00
9	Pasivos financieros	54.085.695,38	0,00	54.085.695,38
Total general		2.582.224.468,96	22.941.141,27	2.559.283.327,69

b) Devoluciones de ingresos

Econ.	Descripción	Pendiente pago a 1 de enero	Reconocidas ejercicio	Total devoluciones reconocidas	Pagadas en el ejercicio	Pendiente pago a 31 de diciembre
1	Impuestos directos	56.194,11	5.726.111,42	5.782.305,53	5.549.967,37	232.536,16
2	Impuestos indirectos	0,00	1.282.333,21	1.282.333,21	1.144.881,70	137.451,51
3	Tasas y otros ingresos	260,00	2.033.457,89	2.033.717,89	1.990.629,74	43.088,15
4	Transferencias corrientes	0,00	14.283.094,21	14.283.094,21	14.216.365,36	66.728,85
5	Ingresos patrimoniales	0,00	2.159,50	2.159,50	2.159,50	0,00
7	Transferencias de capital	0,00	37.335,60	37.335,60	37.335,60	0,00
Total general		56.454,11	23.364.491,83	23.420.945,94	22.941.141,27	479.804,67

c) Compromisos de ingreso

Econ.	Descripción	Compromisos concertados			Compromisos realizados	Compromisos pendientes realizar a 31 de diciembre
		Incorporación pptos. cerrados	En el ejercicio	Total		
3	Tasas y otros ingresos	0,00	181.239,74	181.239,74	0,00	181.239,74
4	Transferencias corrientes	220.000,00	20.209.343,72	20.429.343,72	16.845.491,29	3.583.852,43
7	Transferencias de capital	18.500.000,00	18.152.673,31	36.652.673,31	28.082.664,74	8.570.008,57
Total general		18.720.000,00	38.543.256,77	57.263.256,77	44.928.156,03	12.335.100,74

24.2. Ejercicios cerrados

24.2.1 Presupuesto de gastos. Obligaciones de presupuestos cerrados

Econ.	Descripción	Obligaciones reconocidas a 1 de enero	Modificaciones saldo inicial y anulaciones	Total obligaciones	Pagos realizados	Obligaciones pendientes de pago a 31 de diciembre
1	Gastos de personal	368.129,55	0,00	368.129,55	368.129,55	0,00
2	Gastos en bienes corrientes y servicios	138.091.129,89	26.935,10	138.064.194,79	138.048.080,26	16.114,53
3	Gastos financieros	58.796,69	656,19	58.140,50	58.140,50	0,00
4	Transferencias corrientes	228.894.122,47	679.866,10	228.214.256,37	218.014.191,47	10.200.064,90
6	Inversiones reales	204.352.542,57	275.017,98	204.077.524,59	162.751.480,41	41.326.044,18
7	Transferencias de capital	138.857.255,77	76.846,20	138.780.409,57	55.066.876,63	83.713.532,94
8	Activos financieros	1.000.000,00	1.000.000,00	0,00	0,00	0,00
9	Pasivos financieros	32.310,62	40,92	32.269,70	21.316,54	10.953,16
Total general		711.654.287,56	2.059.362,49	709.594.925,07	574.328.215,36	135.266.709,71

24.2.2 Presupuesto de ingresos. Derechos a cobrar de presupuestos cerrados

a) Derechos pendientes de cobro totales

Econ.	Descripción	Derechos pendientes de cobro a 1 de enero	Modificaciones saldo inicial	Derechos anulados	Derechos cancelados	Recaudación	Derechos pendientes de cobro a 31 de diciembre
1	Impuestos directos	244.161.599,61	6.016.008,47	15.113.853,81	4.048.008,52	30.372.456,85	200.643.288,90
2	Impuestos indirectos	21.719.434,80	367.453,17	607.716,28	46.761,78	902.988,53	20.529.421,38
3	Tasas y otros ingresos	391.530.295,78	16.645.092,14	30.018.655,76	44.792.231,86	34.075.916,71	299.288.583,59
4	Transferencias corrientes	13.742.112,18	0,00	0,00	0,00	11.690.410,20	2.051.701,98
5	Ingresos patrimoniales	9.373.835,64	893.430,41	1.813.534,17	63.523,11	2.414.684,04	5.975.524,73
6	Venta de inversiones reales	110.521,79	0,00	0,00	0,00	74.451,07	36.070,72
7	Transferencias de capital	3.313.724,50	0,00	0,00	0,00	2.559.952,35	753.772,15
Total general		683.951.524,30	23.921.984,19	47.553.760,02	48.950.525,27	82.090.859,75	529.278.363,45

b) Derechos anulados

Econ.	Descripción	Derechos anulados		Total derechos anulados
		Anulaciones liquid.	Aplazamientos y fraccionamientos	
1	Impuestos directos	5.150.008,55	9.963.845,26	15.113.853,81
2	Impuestos indirectos	232.562,31	375.153,97	607.716,28
3	Tasas y otros ingresos	21.613.269,26	8.405.386,50	30.018.655,76
4	Transferencias corrientes	0,00	0,00	0,00
5	Ingresos patrimoniales	41.313,73	1.772.220,44	1.813.534,17
6	Venta de inversiones reales	0,00	0,00	0,00
7	Transferencias de capital	0,00	0,00	0,00
Total general		27.037.153,85	20.516.606,17	47.553.760,02

c) Derechos cancelados

Econ.	Descripción	Cobros en especies	Insolvencias	Prescripciones	Otras causas	Total derechos cancelados
2	Impuestos indirectos	0,00	88,77	46.673,01	0,00	46.761,78
3	Tasas y otros ingresos	0,00	288.521,77	44.503.710,09	0,00	44.792.231,86
4	Transferencias corrientes	0,00	0,00	0,00	0,00	0,00
5	Ingresos patrimoniales	0,00	0,00	63.523,11	0,00	63.523,11
6	Venta de inversiones reales	0,00	0,00	0,00	0,00	0,00
7	Transferencias de capital	0,00	0,00	0,00	0,00	0,00
Total general		0,00	1.069.526,97	47.880.998,30	0,00	48.950.525,27

24.2.3 Variación de resultados

	Total variación derechos	Total variación obligaciones	Variación resultados presupuestarios
A. Operaciones corrientes	-72.582.301,10	-707.457,39	-71.874.843,71
B. Otras operaciones no financieras	0,00	-351.864,18	351.864,18
Operaciones no financieras (A+B)	-72.582.301,10	-1.059.321,57	-71.522.979,53
C. Activos financieros	0,00	-1.000.000,00	1.000.000,00
D. Pasivos financieros	0,00	-40,92	40,92
Operaciones financieras (C+D)	0,00	-1.000.040,92	1.000.040,92
Total	-72.582.301,10	-2.059.362,49	-70.522.938,61

24.3. Ejercicios posteriores

24.3.1. Compromisos de gasto con cargo a presupuestos de ejercicios posteriores

Econ. Descripción	Compromisos de gasto adquiridos con cargo al ejercicio				
	2019	2020	2021	2022	Sucesivos
1 Gastos de personal	346.245,60	0,00	0,00	0,00	0,00
2 Gastos en bienes corrientes y servicios	390.115.479,59	69.502.976,71	37.352.260,50	34.156.911,11	91.351.915,27
4 Transferencias corrientes	76.115.181,57	41.370.833,39	18.662.374,12	5.566.044,51	1.285.686,04
6 Inversiones reales	12.228.733,72	2.013.477,56	0,00	0,00	0,00
7 Transferencias de capital	1.432.000,00	0,00	0,00	0,00	0,00
8 Activos financieros	32.639.951,11	20.881.100,11	18.590.952,40	0,00	35.303.027,64
Total general	512.877.591,59	133.768.387,77	74.605.587,02	39.722.955,62	127.940.628,95

24.3.2. Compromisos de ingreso con cargo a presupuestos de ejercicios posteriores

Econ. Descripción	Compromisos de ingreso adquiridos con cargo al ejercicio				
	2019	2020	2021	2022	Sucesivos
4 Transferencias corrientes	33.390,80	12.384,11	0,00	0,00	0,00
7 Transferencias de capital	19.300.000,00	0,00	0,00	0,00	0,00
Total general	19.333.390,80	12.384,11	0,00	0,00	0,00

24.4. Gastos con financiación afectada

Descripción	Desviaciones del ejercicio		Desviaciones acumuladas	
	Positivas	Negativas	Positivas	Negativas
QQUU C/Infanta Isabel (Dte.5)	0,00	0,00	434.270,69	0,00
Car.Urban. Terrenos Sarrià Monestir Sta.Isabel	0,00	0,00	421.129,84	0,00
Cargas Urbanist. UA 13 illa 2 Diagonal - Poble Nou	0,00	0,00	914.222,00	0,00
Cargas urbanísticas	0,00	0,00	974.649,57	0,00
Coste obras urbaniza. Cobertura aparca. subterráneo Vilalba	0,00	0,00	173.005,62	0,00
Coste urbanización calle Jaume Brossa	0,00	0,00	585.693,45	0,00
Cargas urbanísticas vial c/Pallars-Agricultura	0,00	0,00	144.494,39	0,00
SOLINBAR	3.000.000,00	0,00	3.000.000,00	0,00
Patrimonio municipal del suelo (2018)	2.835.791,67	0,00	677.429,94	0,00
CONVENIO PROGRAMA CUESB	0,00	-32.259,01	0,00	0,00
PROYECTO B-MINCOME Proyectos europeos	0,00	-1.289.361,50	196.514,76	0,00
Biblioteca Joan Maragall	135.000,00	0,00	0,00	0,00
Aport. CP Parquing Pl. Can Cortada	83.585,31	0,00	83.585,31	0,00
PROYECTO C-MOBILE	0,00	-23.325,29	12.830,96	0,00
Consortio de Bibliotecas	0,00	0,00	10,00	0,00
Equip Deportivo. Aport Consell Catala Es	355.202,00	0,00	0,00	-1.530.989,00
INMAB-CONNECTAR EUROPA	0,00	-110.753,34	0,00	-75.027,31
Centro Urgencias CV de Aportación DIBA (P.01.6108.01)	86.514,00	0,00	0,00	-0,09
X.Gov.Locales 16-19 (Castell Montjuic)	1.084.647,70	0,00	0,00	-47.010,15
X.Gov.Locales 16-19 (Tuneles Castillejos)	19.210.397,24	0,00	0,00	-8.789.602,76
Ayuda para acontecimientos deportivos	0,00	-75.281,00	10,00	0,00
Proyecto "la meva ciutat- el meu vot"	0,00	-70.232,37	83.367,63	0,00
Proyecto ESA BIC	0,00	-10.000,00	0,00	0,00
Aport.FEDER 2014-2020 eix 2 EDUSI-Besòs	0,00	0,00	493.500,00	0,00
FEDER GenCat PO RIS3CAT 2014-20	0,00	-174.601,83	0,00	-220.274,49
FEDER GenCat PO RIS3CAT 2014-20	0,00	-954.503,97	0,00	-1.402.767,02
Impuesto turismo. Gastos Ayuntamiento Barcelona	267.305,41	0,00	4.948.928,36	0,00
Contrato Programa	0,00	-4.455.930,57	0,00	0,00
Proyecto LIFE	1.432,02	0,00	1.432,02	0,00
Plataforma LIVE	15.884,90	0,00	55.648,10	0,00
Bon Pastor - Baró de Viver	1.562.014,62	0,00	0,00	0,00
Raval Sud	1.298.551,46	0,00	0,00	0,00
La Vinya - Can Clos	308.106,61	0,00	0,00	0,00
Raval Sud	147.405,48	0,00	0,00	0,00
La Vinya - Can Clos	22.536,85	0,00	0,00	0,00
Adq.Material de reposición Guàrdia Urbana	0,00	0,00	2.736,85	0,00
Proyecto NEMO	0,00	-34.356,25	77.112,50	0,00
NOVELOG	0,00	-78.114,28	0,00	0,00
IBE-Restabliment economic Sants Montjuic	0,00	-11.239,77	0,00	0,00
Proyecto PAIPEM	8.841,41	0,00	8.841,41	0,00
RESCCUE	27.836,38	0,00	168.003,05	0,00
SPEA_01 (Desarrollo proyecto 95%)	0,00	0,00	47.507,84	0,00
SPEA_03 (Eindhoven/Birmingham 100%)	0,00	-211.438,78	16.865,18	0,00
Proyecto URBACT INCLUSION III 2016-19	0,00	-20.239,25	19.728,47	0,00
VINCLES_01	853.171,34	0,00	1.269.013,85	0,00
	31.304.224,40	-7.551.637,21	14.810.531,79	-12.065.670,82

24.5. Remanente de tesorería

El estado del remanente de tesorería que resulta de la liquidación del presupuesto del ejercicio y de presupuestos de ejercicios anteriores es el siguiente:

	2018	2017
1. (+) Fondos líquidos	757.791.140,43	827.962.510,29
2. (+) Derechos pendientes de cobro	694.380.885,89	693.125.397,50
(+) del presupuesto corriente	137.236.715,55	122.273.533,21
(+) de presupuestos cerrados	529.278.363,45	561.677.991,09
(+) de operaciones no presupuestarias	27.865.806,89	9.173.873,20
3. (-) Obligaciones pendientes de pago	772.872.958,60	801.519.099,05
(+) del presupuesto corriente	548.809.856,61	568.902.629,47
(+) de presupuestos cerrados	135.266.709,71	142.751.658,09
(+) de operaciones no presupuestarias	88.796.392,28	89.864.811,49
4. (+) Partidas pendientes de aplicación	-1.478.053,04	-4.480.308,87
(-) cobros realizados pendientes de aplicación definitiva	1.716.071,68	4.480.308,87
(+) pagos realizados pendientes de aplicación definitiva	238.018,64	0,00
I. Remanente de tesorería total (1+2-3+4)	677.821.014,68	715.088.499,87
II. Saldos de cobro dudoso	526.951.676,44	532.720.754,58
III. Exceso de financiación afectada	14.810.531,79	16.189.749,82
IV. Remanente de tesorería para gastos generales (I-II-III)	136.058.806,45	166.177.995,47

25. Indicadores financieros, patrimoniales y presupuestarios

1. Indicadores financieros y patrimoniales

a) Liquidez inmediata:

$$\frac{\text{Fondos líquidos}}{\text{Pasivo corriente}} = 0,81$$

b) Liquidez a corto plazo:

$$\frac{\text{Fondos líquidos} + \text{Derechos pendientes de cobro}}{\text{Pasivo corriente}} = 1,55$$

c) Liquidez general:

$$\frac{\text{Activo corriente}}{\text{Pasivo corriente}} = 1,04$$

d) Endeudamiento por habitante:

$$\frac{\text{Pasivo}}{\text{Número de habitantes}} = 1.452,23$$

e) Endeudamiento:

$$\frac{\text{Pasivo}}{\text{Pasivo} + \text{Patrimonio neto}} = 0,17$$

f) Relación de endeudamiento:

$$\frac{\text{Pasivo corriente}}{\text{Pasivo no corriente}} = 0,66$$

g) Flujo de caja:

$$\frac{\text{Pasivo}}{\text{Flujos netos de gestión}} = 9,73$$

h) Periodo medio de pago a acreedores comerciales: 28,8 días.

i) Periodo medio de cobro: 28,84 días.

j) Ratios de la cuenta del resultado económico-patrimonial

ING. TRIB	Ingresos tributarios y urbanísticos	1.276.745.533,64
TRANSFR	Transferencias y subvenciones recibidas	1.132.671.442,79
V. I PS	Ventas y prestación de servicios	66.823.350,85
RESTA IGOR	Resto ingresos gestión ordinaria	156.160.541,63
IGOR	Ingresos de gestión ordinaria	2.632.400.868,91
D.PERS	Gastos de personal	397.849.632,67
TRANSFC	Transferencias y subvenciones concedidas	1.240.099.307,34
APROV	Aprovisionamientos	0,00
RESTA DGOR	Resto gastos de gestión ordinaria	795.785.961,51
DGOR	Gastos de gestión ordinaria	2.433.734.901,52

1) Estructura de los ingresos

Ingresos de gestión ordinaria (IGOR)			
ING. TRIB/IGOR	TRANSFR/IGOR	V I PS/IGOR	RESTO IGOR/IGOR
0,49	0,43	0,02	0,06

2) Estructura de los gastos

Gastos de gestión ordinaria (DGOR)			
C. PERS./DGOR	TRANSFC/DGOR	APROV/DGOR	RESTA DGOR/DGOR
0,16	0,51	0,00	0,33

3) Cobertura de los gastos corrientes: pone de manifiesto la relación existente entre los gastos de gestión ordinaria y los ingresos de la misma naturaleza.

$$\frac{\text{Gastos de gestión ordinaria}}{\text{Ingresos de gestión ordinaria}} = 0,92$$

2. Indicadores presupuestarios**a) Del presupuesto de gastos corriente:****1. Ejecución del presupuesto de gastos:**

$$\frac{\text{Obligaciones reconocidas netas}}{\text{Créditos definitivos}} = 0,96$$

2. Realización de pagos:

$$\frac{\text{Pagos efectuados}}{\text{Obligaciones reconocidas netas}} = 0,79$$

3. Gasto por habitante:

$$\frac{\text{Obligaciones reconocidas netas}}{\text{Número de habitantes}} = 1.643,64 \text{ euros}$$

4. Inversión por habitante:

$$\frac{\text{Obligaciones reconocidas netas (Capítulos 6 y 7)}}{\text{Número de habitantes}} = 254,79 \text{ euros}$$

5. Esfuerzo inversor:

$$\frac{\text{Obligaciones reconocidas netas (Capítulos 6 y 7)}}{\text{Total obligaciones reconocidas netas}} = 0,16$$

b) Del presupuesto de ingresos corriente:

1. Ejecución del presupuesto de ingresos:

$$\frac{\text{Derechos reconocidos netos}}{\text{Previsiones definitivas}} = 0,97$$

2. Recaudación neta:

$$\frac{\text{Recaudación neta}}{\text{Derechos reconocidos netos}} = 0,95$$

3. Autonomía:

$$\frac{\text{Derechos reconocidos netos (Capítulos 1 a 3, 5, 6, 8+transferencias recibidas)}}{\text{Total derechos reconocidos netos}} = 0,98$$

4. Autonomía fiscal:

$$\frac{\text{Derechos reconocidos netos (Capítulos 1 a 3)}}{\text{Total derechos reconocidos netos}} = 0,54$$

5. Superávit (o déficit) por habitante:

$$\frac{\text{Resultado presupuestario ajustado}}{\text{Número de habitantes}} = 6,81 \text{ euros}$$

c) De presupuestos cerrados:

1. Realización de pagos:

$$\frac{\text{Pagos}}{\text{Saldo inicial de obligaciones (\pm modificaciones y anulaciones)}} = 0,81$$

2. Realización de cobros:

$$\frac{\text{Cobros}}{\text{Saldo inicial derechos (\pm modificaciones y anulaciones)}} = 0,13$$

26. Información sobre el coste de las actividades

Los resultados facilitados en este apartado y el siguiente dan cumplimiento a la información sobre el coste de las actividades e indicadores de gestión establecidos en la orden HAP/1781/2013, instrucción del modelo normal de contabilidad pública en el sentido de presentar al menos por los servicios y actividades financiadas con tasas y precios públicos.

En relación a estos importes es necesario remarcar que son un extracto de los resultados del modelo de costes del Ayuntamiento de Barcelona, basado en el modelo de costes ABC (Activity Based Costing) en el que se han considerado únicamente aquellas actividades-tareas que tienen en su financiación vía tasas o precios públicos.

Resumen general de costes del Ayuntamiento

ELEMENTOS	IMPORTE	%
Adquisición de bienes y servicios	195.117,49	0,10%
Compra de material y fungibles	195.117,49	100,0%
Otros costes	5.765.039,13	2,80%
Otros gastos	5.765.039,13	100,0%
Costes calculados	5.274.404,77	2,60%
Amortizaciones	5.274.404,77	100,0%
Costes de personal	34.233.264,08	16,80%
Recursos Humanos: Otros gastos sociales	165.689,58	0,50%
Recursos Humanos: Cotizaciones sociales empresa	7.110.554,85	20,80%
Recursos Humanos: Indemnizaciones por el servicio	21.818,40	0,10%
Recursos Humanos: Sueldos y salarios	26.864.985,11	78,50%
Recursos Humanos: Transporte del personal	70.216,14	0,20%
Costes de transferencias	19.886.472,59	9,70%
Subvenciones y Transferencias	19.886.472,59	100,0%
Costes financieros	1.375.314,14	0,70%
Gasto financiero	1.375.314,14	100,0%
Servicios exteriores	137.322.668,31	67,30%
Arrendamientos	1.700.586,45	1,20%
Comunicaciones y Notificaciones	87.232,05	0,10%
Contratos externos	125.154.254,07	91,10%
Estudios y trabajos técnicos	681.443,44	0,50%
Mantenimiento, reparación y conservación	2.762.110,41	2,00%
Limpieza	1.590.901,65	1,20%
Publicidad y Propaganda	1.878,22	0,00%
Suministros: agua	138.650,95	0,10%
Suministros: otros	3.277.434,45	2,40%
Suministros: electricidad	1.346.497,03	1,00%
Suministros: gas	90.307,86	0,10%
Suministros: Teléfono y datos	491.133,91	0,40%
Arrendamientos	237,82	0,00%
Tributos	43.205,50	0,00%
Tributos	43.205,50	100,0%
Total	204.095.486,01	100,0%

Resumen del coste por elementos de la actividad

Actividades culturales y de divulgación: Cursos y talleres

Elementos	Coste directo	Coste indirecto	Total	%
Adquisición de bienes y servicios	870,78	16.234,33	17.105,11	0,20%
Otros costes	86.031,11	247.094,87	333.125,98	3,20%
Costes calculados	0,00	777.430,15	777.430,15	7,40%
Costes de personal	143.187,20	2.140.041,32	2.283.228,52	21,70%
Costes de transferencias	3.630.231,34	280.610,23	3.910.841,57	37,10%
Costes financieros	0,00	67.742,72	67.742,72	0,60%
Servicios exteriores	1.509.615,03	1.640.598,35	3.150.213,38	29,90%
Tributos	0,00	2.071,26	2.071,26	0,00%
Total	5.369.935,46	5.171.823,23	10.541.758,69	100,00%

Actividades culturales y de divulgación: Alquiler y cesión de espacios

Elementos	Coste directo	Coste indirecto	Total	%
Adquisición de bienes y servicios	870,78	9.106,20	9.976,98	0,20%
Otros costes	36.034,71	143.476,80	179.511,51	2,90%
Costes calculados	0,00	354.769,30	354.769,30	5,80%
Costes de personal	127.455,42	1.212.637,89	1.340.093,31	21,80%
Costes de transferencias	2.145.284,88	196.483,85	2.341.768,73	38,10%
Costes financieros	0,00	39.477,15	39.477,15	0,60%
Servicios exteriores	1.045.475,42	833.473,20	1.878.948,62	30,60%
Tributos	0,00	1.207,03	1.207,03	0,00%
Total	3.355.121,21	2.790.631,42	6.145.752,63	100,00%

Actividades formativas: cursos y talleres

Elementos	Coste directo	Coste indirecto	Total	%
Adquisición de bienes y servicios	0,00	449,57	449,57	0,10%
Otros costes	51.307,67	7.236,87	58.544,54	18,10%
Costes calculados	0,00	25.402,77	25.402,77	7,80%
Costes de personal	5.077,07	54.958,12	60.035,19	18,50%
Costes de transferencias	63.653,35	7.613,12	71.266,47	22,00%
Costes financieros	0,00	2.080,51	2.080,51	0,60%
Servicios exteriores	61.197,43	44.606,33	105.803,76	32,70%
Tributos	0,00	63,61	63,61	0,00%
Total	181.235,52	142.410,90	323.646,42	100,00%

Actuación urbanística: expedientes de ejecución subsidiaria

Elementos	Coste directo	Coste indirecto	Total	%
Adquisición de bienes y servicios	39,14	4.245,53	4.284,67	0,20%
Otros costes	2.128,53	47.440,97	49.569,50	2,20%
Costes calculados	0,00	187.850,56	187.850,56	8,40%
Costes de personal	312.340,37	1.275.720,80	1.588.061,17	71,20%
Costes de transferencias	36,12	48.425,56	48.461,68	2,20%
Costes financieros	0,00	14.277,26	14.277,26	0,60%
Servicios exteriores	62.956,57	274.992,49	337.949,06	15,10%
Tributos	0,00	436,53	436,53	0,00%
Total	377.500,73	1.853.389,70	2.230.890,43	100,00%

Actuación urbanística: expedientes e informes urbanísticos

Elementos	Coste directo	Coste indirecto	Total	%
Adquisición de bienes y servicios	39,14	3.747,68	3.786,82	0,20%
Otros costes	781,21	53.951,78	54.732,99	2,60%
Costes calculados	0,00	80.804,68	80.804,68	3,90%
Costes de personal	1.101.400,15	503.218,69	1.604.618,84	76,60%
Costes de transferencias	36,12	48.056,53	48.092,65	2,30%
Costes financieros	0,00	13.320,39	13.320,39	0,60%
Servicios exteriores	15.850,82	274.012,38	289.863,20	13,80%
Tributos	0,00	407,28	407,28	0,00%
Total	1.118.107,44	977.519,41	2.095.626,85	100,00%

Actuación urbanística: tramitación de las licencias de obra mayor

Elementos	Coste directo	Coste indirecto	Total	%
Adquisición de bienes y servicios	39,14	3.558,01	3.597,15	0,20%
Otros costes	781,21	73.435,72	74.216,93	3,80%
Costes calculados	0,00	109.265,67	109.265,67	5,60%
Costes de personal	976.188,77	454.529,69	1.430.718,46	73,40%
Costes de transferencias	36,12	43.587,76	43.623,88	2,20%
Costes financieros	0,00	12.466,19	12.466,19	0,60%
Servicios exteriores	30.834,49	244.938,15	275.772,64	14,10%
Tributos	0,00	381,16	381,16	0,00%
Total	1.007.879,73	942.162,35	1.950.042,08	100,00%

Actuaciones: fuentes

Elementos	Coste directo	Coste indirecto	Total	%
Adquisición de bienes y servicios	0,00	3.144,67	3.144,67	0,00%
Otros costes	0,00	156.431,48	156.431,48	1,70%
Costes calculados	0,00	82.962,18	82.962,18	0,90%
Costes de personal	0,00	369.868,75	369.868,75	4,10%
Costes de transferencias	19.449,71	222.937,76	242.387,47	2,70%
Costes financieros	0,00	59.480,36	59.480,36	0,70%
Servicios exteriores	7.893.861,21	214.911,79	8.108.773,00	89,80%
Tributos	0,00	1.942,87	1.942,87	0,00%
Total	7.913.310,92	1.111.679,86	9.024.990,78	100,00%

Animales: protección y control animales: CAACB

Elementos	Coste directo	Coste indirecto	Total	%
Adquisición de bienes y servicios	0,00	655,38	655,38	0,00%
Otros costes	869.413,47	55.133,00	924.546,47	46,40%
Costes calculados	0,00	17.273,24	17.273,24	0,90%
Costes de personal	62.044,54	77.299,27	139.343,81	7,00%
Costes de transferencias	58.404,11	46.430,27	104.834,38	5,30%
Costes financieros	0,00	13.233,24	13.233,24	0,70%
Servicios exteriores	748.166,46	45.542,86	793.709,32	39,80%
Tributos	0,00	404,61	404,61	0,00%
Total	1.738.028,58	255.971,87	1.994.000,45	100,00%

Asesor. y formación: form. externa dada por los bomberos

Elementos	Coste directo	Coste indirecto	Total	%
Adquisición de bienes y servicios	0,00	416,08	416,08	0,00%
Otros costes	18.293,24	16.667,06	34.960,30	3,70%
Costes calculados	0,00	22.391,15	22.391,15	2,40%
Costes de personal	682.175,51	85.759,91	767.935,42	81,90%
Costes de transferencias	0,00	20.592,86	20.592,86	2,20%
Costes financieros	0,00	6.111,55	6.111,55	0,70%
Servicios exteriores	0,00	85.159,90	85.159,90	9,10%
Tributos	0,00	186,86	186,86	0,00%
Total	700.468,75	237.285,37	937.754,12	100,00%

Atención a ciudadanos y empresas: licencias, inspecciones...

Elementos	Coste directo	Coste indirecto	Total	%
Adquisición de bienes y servicios	7.505,90	13.834,95	21.340,85	0,30%
Otros costes	68.280,38	250.934,09	319.214,47	3,80%
Costes calculados	0,00	522.397,34	522.397,34	6,30%
Costes de personal	4.468.790,96	1.595.568,03	6.064.358,99	72,80%
Costes de transferencias	20.116,67	189.830,70	209.947,37	2,50%
Costes financieros	0,00	53.336,52	53.336,52	0,60%
Servicios exteriores	43.679,81	1.096.098,40	1.139.778,21	13,70%
Tributos	0,00	1.630,78	1.630,78	0,00%
Total	4.608.373,72	3.723.630,81	8.332.004,53	100,00%

Familia e infancia: activ. y coord. casales infantiles...

Elementos	Coste directo	Coste indirecto	Total	%
Adquisición de bienes y servicios	0,00	10.829,41	10.829,41	0,20%
Otros costes	86.996,69	164.393,18	251.389,87	3,80%
Costes calculados	0,00	510.941,56	510.941,56	7,60%
Costes de personal	97.045,61	1.318.012,90	1.415.058,51	21,20%
Costes de transferencias	618.642,40	229.371,45	848.013,85	12,70%
Costes financieros	0,00	47.428,58	47.428,58	0,70%
Servicios exteriores	2.563.813,70	1.037.812,34	3.601.626,04	53,90%
Tributos	0,00	1.450,15	1.450,15	0,00%
Total	3.366.498,40	3.320.239,57	6.686.737,97	100,00%

Familia e infancia: promoción de la infancia y la adolescencia

Elementos	Coste directo	Coste indirecto	Total	%
Adquisición de bienes y servicios	0,00	1.046,17	1.046,17	0,10%
Otros costes	25.945,22	24.274,37	50.219,59	5,00%
Costes calculados	0,00	47.932,68	47.932,68	4,80%
Costes de personal	91.592,14	81.853,40	173.445,54	17,20%
Costes de transferencias	365.184,81	41.218,78	406.403,59	40,40%
Costes financieros	0,00	10.957,97	10.957,97	1,10%
Servicios exteriores	189.990,09	125.845,74	315.835,83	31,40%
Tributos	0,00	335,04	335,04	0,00%
Total	672.712,26	333.464,15	1.006.176,41	100,00%

Gente mayor: activ. y coord. de los casales y espacios municipales

Elementos	Coste directo	Coste indirecto	Total	%
Adquisición de bienes y servicios	2.847,97	10.236,14	13.084,11	0,20%
Otros costes	38.201,01	140.804,69	179.005,70	3,20%
Costes calculados	0,00	328.175,12	328.175,12	5,90%
Costes de personal	120.001,36	1.210.289,48	1.330.290,84	24,00%
Costes de transferencias	1.698.348,33	326.665,48	2.025.013,81	36,50%
Costes financieros	0,00	38.346,40	38.346,40	0,70%
Servicios exteriores	808.915,59	819.497,24	1.628.412,83	29,40%
Tributos	0,00	1.172,46	1.172,46	0,00%
Total	2.668.314,26	2.875.187,01	5.543.501,27	100,00%

Gente mayor: viviendas con servicios

Elementos	Coste directo	Coste indirecto	Total	%
Adquisición de bienes y servicios	0,00	3.008,68	3.008,68	0,10%
Otros costes	29.630,71	69.940,32	99.571,03	2,70%
Costes calculados	0,00	77.723,79	77.723,79	2,10%
Costes de personal	6.576,16	213.609,88	220.186,04	6,00%
Costes de transferencias	51.087,66	120.052,63	171.140,29	4,60%
Costes financieros	0,00	31.969,15	31.969,15	0,90%
Servicios exteriores	2.875.728,12	219.016,99	3.094.745,11	83,70%
Tributos	0,00	977,47	977,47	0,00%
Total	2.963.022,65	736.298,91	3.699.321,56	100,00%

Juventud: activ. y coord. casales jóvenes y puntos inform. juvenil

Elementos	Coste directo	Coste indirecto	Total	%
Adquisición de bienes y servicios	414,52	8.296,28	8.710,80	0,20%
Otros costes	47.665,04	110.928,57	158.593,61	3,40%
Costes calculados	0,00	303.208,31	303.208,31	6,50%
Costes de personal	81.054,33	1.055.494,01	1.136.548,34	24,40%
Costes de transferencias	754.413,31	138.171,92	892.585,23	19,20%
Costes financieros	0,00	29.875,98	29.875,98	0,60%
Servicios exteriores	1.442.220,81	680.964,12	2.123.184,93	45,60%
Tributos	0,00	913,47	913,47	0,00%
Total	2.325.768,01	2.327.852,66	4.653.620,67	100,00%

Licencias vía pública: inspecciones actividades espacio público

Elementos	Coste directo	Coste indirecto	Total	%
Adquisición de bienes y servicios	28,56	9.262,87	9.291,43	0,20%
Otros costes	7.012,94	189.231,30	196.244,24	3,60%
Costes calculados	0,00	298.109,62	298.109,62	5,50%
Costes de personal	2.741.570,12	1.263.815,52	4.005.385,64	74,30%
Costes de transferencias	18,06	121.238,08	121.256,14	2,30%
Costes financieros	0,00	34.461,10	34.461,10	0,60%
Servicios exteriores	2.268,11	720.239,95	722.508,06	13,40%
Tributos	0,00	1.053,66	1.053,66	0,00%
Total	2.750.897,79	2.637.412,10	5.388.309,89	100,00%

Licencias vía pública: licencias de vados en vía pública

Elementos	Coste directo	Coste indirecto	Total	%
Adquisición de bienes y servicios	28,56	62,05	90,61	0,10%
Otros costes	6.954,08	1.577,68	8.531,76	9,40%
Costes calculados	0,00	1.813,68	1.813,68	2,00%
Costes de personal	61.139,75	8.126,47	69.266,22	76,40%
Costes de transferencias	18,06	2.010,09	2.028,15	2,20%
Costes financieros	0,00	564,64	564,64	0,60%
Servicios exteriores	327,75	7.979,77	8.307,52	9,20%
Tributos	0,00	17,26	17,26	0,00%
Total	68.468,20	22.151,64	90.619,84	100,00%

Licencias vía pública: accont. privados en espacio de uso público

Elementos	Coste directo	Coste indirecto	Total	%
Adquisición de bienes y servicios	28,56	1.220,44	1.249,00	0,20%
Otros costes	13.960,49	35.073,60	49.034,09	6,20%
Costes calculados	0,00	42.982,04	42.982,04	5,40%
Costes de personal	427.688,42	155.630,52	583.318,94	73,30%
Costes de transferencias	18,06	17.878,57	17.896,63	2,20%
Costes financieros	0,00	5.082,06	5.082,06	0,60%
Servicios exteriores	327,75	95.710,68	96.038,43	12,10%
Tributos	0,00	155,39	155,39	0,00%
Total	442.023,28	353.733,30	795.756,58	100,00%

Licencias en la vía pública: licencias de obra menor

Elementos	Coste directo	Coste indirecto	Total	%
Adquisición de bienes y servicios	28,56	1.933,75	1.962,31	0,10%
Otros costes	6.954,08	53.819,56	60.773,64	4,60%
Costes calculados	0,00	84.133,91	84.133,91	6,30%
Costes de personal	650.465,20	327.524,46	977.989,66	73,30%
Costes de transferencias	18,06	30.656,90	30.674,96	2,30%
Costes financieros	0,00	8.520,30	8.520,30	0,60%
Servicios exteriores	327,75	169.807,66	170.135,41	12,70%
Tributos	0,00	260,51	260,51	0,00%
Total	657.793,65	676.657,05	1.334.450,70	100,00%

Licencias en la vía pública: ocup. comercial de aceras y espacios de uso público

Elementos	Coste directo	Coste indirecto	Total	%
Adquisición de bienes y servicios	28,56	2.125,42	2.153,98	0,20%
Otros costes	6.954,08	73.072,09	80.026,17	6,10%
Costes calculados	0,00	88.962,45	88.962,45	6,80%
Costes de personal	684.637,90	243.551,34	928.189,24	71,10%
Costes de transferencias	18,06	28.649,28	28.667,34	2,20%
Costes financieros	0,00	8.379,01	8.379,01	0,60%
Servicios exteriores	327,75	169.151,25	169.479,00	13,00%
Tributos	0,00	256,19	256,19	0,00%
Total	691.966,35	614.147,03	1.306.113,38	100,00%

Licencias vía pública: mercados y ferias tradicionales

Elementos	Coste directo	Coste indirecto	Total	%
Adquisición de bienes y servicios	28,56	62,05	90,61	0,10%
Otros costes	6.954,08	1.577,68	8.531,76	9,40%
Costes calculados	0,00	1.813,68	1.813,68	2,00%
Costes de personal	61.139,75	8.126,47	69.266,22	76,40%
Costes de transferencias	18,06	2.010,09	2.028,15	2,20%
Costes financieros	0,00	564,64	564,64	0,60%
Servicios exteriores	327,75	7.979,77	8.307,52	9,20%
Tributos	0,00	17,26	17,26	0,00%
Total	68.468,20	22.151,64	90.619,84	100,00%

Lic. vía pública: puntos venta individuales y quioscos prensa

Elementos	Coste directo	Coste indirecto	Total	%
Adquisición de bienes y servicios	28,56	62,05	90,61	0,10%
Otros costes	6.954,08	1.577,68	8.531,76	9,40%
Costes calculados	0,00	1.813,68	1.813,68	2,00%
Costes de personal	61.139,75	8.126,47	69.266,22	76,40%
Costes de transferencias	18,06	2.010,09	2.028,15	2,20%
Costes financieros	0,00	564,64	564,64	0,60%
Servicios exteriores	327,75	7.979,77	8.307,52	9,20%
Tributos	0,00	17,26	17,26	0,00%
Total	68.468,20	22.151,64	90.619,84	100,00%

Lic. vía estacionamiento en espacio pública: reservas público

Elementos	Coste directo	Coste indirecto	Total	%
Adquisición de bienes y servicios	28,56	62,05	90,61	0,10%
Otros costes	6.954,08	1.577,68	8.531,76	9,40%
Costes calculados	0,00	1.813,68	1.813,68	2,00%
Costes de personal	61.139,75	8.126,47	69.266,22	76,40%
Costes de transferencias	18,06	2.010,09	2.028,15	2,20%
Costes financieros	0,00	564,64	564,64	0,60%
Servicios exteriores	327,75	7.979,77	8.307,52	9,20%
Tributos	0,00	17,26	17,26	0,00%
Total	68.468,20	22.151,64	90.619,84	100,00%

Recogida y gestión residuos: puntos verdes (TERSA)

Elementos	Coste directo	Coste indirecto	Total	%
Adquisición de bienes y servicios	0,00	1.630,12	1.630,12	0,00%
Otros costes	2.107,75	81.078,98	83.186,73	1,70%
Costes calculados	0,00	42.998,42	42.998,42	0,90%
Costes de personal	43.492,97	351.778,62	395.271,59	8,10%
Costes de transferencias	4.087.402,35	115.546,79	4.202.949,14	85,80%
Costes financieros	0,00	32.456,19	32.456,19	0,70%
Servicios exteriores	25.076,59	111.854,47	136.931,06	2,80%
Tributos	0,00	1.006,96	1.006,96	0,00%
Total	4.158.079,66	738.350,55	4.896.430,21	100,00%

Recollida i gestió de residus: mobles i trastos vells

Elementos	Coste directo	Coste indirecto	Total	%
Adquisición de bienes y servicios	0,00	4.146,69	4.146,69	0,00%
Otros costes	2.107,75	206.245,33	208.353,08	1,70%
Costes calculados	0,00	109.378,17	109.378,17	0,90%
Costes de personal	43.492,97	506.662,63	550.155,60	4,40%
Costes de transferencias	594,17	293.922,50	294.516,67	2,30%
Costes financieros	0,00	83.297,50	83.297,50	0,70%
Servicios exteriores	11.017.191,98	284.641,08	11.301.833,06	90,00%
Tributos	0,00	2.561,45	2.561,45	0,00%
Total	11.063.386,87	1.490.855,35	12.554.242,22	100,00%

Recogida y gestión de residuos: muebles y trastos viejos

Elementos	Coste directo	Coste indirecto	Total	%
Adquisición de bienes y servicios	0,00	4.146,69	4.146,69	0,00%
Otros costes	2.107,75	206.245,33	208.353,08	1,70%
Costes calculados	0,00	109.378,17	109.378,17	0,90%
Costes de personal	43.492,97	506.662,63	550.155,60	4,40%
Costes de transferencias	594,17	293.922,50	294.516,67	2,30%
Costes financieros	0,00	83.297,50	83.297,50	0,70%
Servicios exteriores	11.017.191,98	284.641,08	11.301.833,06	90,00%
Tributos	0,00	2.561,45	2.561,45	0,00%
Total	58.093.085,58	7.760.781,97	65.853.867,55	100,00%

Recogida y gestión residuos: recogida neumática

Elementos	Coste directo	Coste indirecto	Total	%
Adquisición de bienes y servicios	0,00	2.207,40	2.207,40	0,00%
Otros costes	2.107,75	109.790,90	111.898,65	1,70%
Costes calculados	0,00	58.225,28	58.225,28	0,90%
Costes de personal	94.382,97	273.012,18	367.395,15	5,50%
Costes de transferencias	362.045,88	156.464,42	518.510,30	7,80%
Costes financieros	0,00	44.118,68	44.118,68	0,70%
Servicios exteriores	5.397.847,68	151.490,01	5.549.337,69	83,40%
Tributos	0,00	1.363,54	1.363,54	0,00%
Total	5.856.384,28	796.672,41	6.653.056,69	100,00%

Recogida y gestión residuos: residuos comercios

Elementos	Coste directo	Coste indirecto	Total	%
Adquisición de bienes y servicios	0,00	5.471,85	5.471,85	0,00%
Otros costes	2.107,75	272.154,91	274.262,66	1,70%
Costes calculados	0,00	144.332,15	144.332,15	0,90%
Costes de personal	180.395,51	690.168,99	870.564,50	5,20%
Costes de transferencias	526.756,97	387.850,84	914.607,81	5,50%
Costes financieros	0,00	110.069,31	110.069,31	0,70%
Servicios exteriores	13.888.346,53	375.626,34	14.263.972,87	86,00%
Tributos	0,00	3.380,01	3.380,01	0,00%
Total	14.597.606,76	1.989.054,40	16.586.661,16	100,00%

Recogida y gestión residuos: residuos mercados municipales

Elementos	Coste directo	Coste indirecto	Total	%
Adquisición de bienes y servicios	0,00	1.536,22	1.536,22	0,00%
Otros costes	2.107,75	111.054,73	113.162,48	2,60%
Costes calculados	0,00	61.279,65	61.279,65	1,40%
Costes de personal	43.492,97	284.585,56	328.078,53	7,40%
Costes de transferencias	594,17	167.835,82	168.429,99	3,80%
Costes financieros	0,00	48.695,86	48.695,86	1,10%
Servicios exteriores	3.551.354,45	153.763,35	3.705.117,80	83,70%
Tributos	0,00	1.503,49	1.503,49	0,00%
Total	3.597.549,34	830.254,68	4.427.804,02	100,00%

Tiempo y calidad de vida: programas de tiempo para familias

Elementos	Coste directo	Coste indirecto	Total	%
Adquisición de bienes y servicios	0,00	21,73	21,73	0,00%
Otros costes	13.423,43	4.382,44	17.805,87	5,30%
Costes calculados	0,00	2.552,97	2.552,97	0,80%
Costes de personal	158,87	153.282,00	153.440,87	45,60%
Costes de transferencias	124.700,00	7.166,02	131.866,02	39,20%
Costes financieros	0,00	2.170,51	2.170,51	0,60%
Servicios exteriores	14.943,97	13.620,86	28.564,83	8,50%
Tributos	0,00	66,36	66,36	0,00%
Total	153.226,27	183.262,89	336.489,16	100,00%

Trámites de los distritos: licencias de actividades

Elementos	Coste directo	Coste indirecto	Total	%
Adquisición de bienes y servicios	31.748,01	3.572,80	35.320,81	1,50%
Otros costes	97.074,06	104.252,93	201.326,99	8,80%
Costes calculados	0,00	138.366,75	138.366,75	6,10%
Costes de personal	980.763,88	447.908,05	1.428.671,93	62,60%
Costes de transferencias	4.300,00	50.957,13	55.257,13	2,40%
Costes financieros	0,00	14.637,42	14.637,42	0,60%
Servicios exteriores	115.401,27	294.060,78	409.462,05	17,90%
Tributos	0,00	447,54	447,54	0,00%
Total	1.229.287,22	1.054.203,40	2.283.490,62	100,00%

Redes: red de drenaje urbano

Elementos	Coste directo	Coste indirecto	Total	%
Adquisición de bienes y servicios	0,00	6.664,66	6.664,66	0,00%
Otros costes	0,00	331.672,19	331.672,19	2,10%
Costes calculados	0,00	175.908,00	175.908,00	1,10%
Costes de personal	0,00	782.291,18	782.291,18	4,80%
Costes de transferencias	0,00	472.713,26	472.713,26	2,90%
Costes financieros	0,00	103.902,28	103.902,28	0,60%
Servicios exteriores	13.823.234,91	450.003,45	14.273.238,36	88,40%
Tributos	0,00	4.119,76	4.119,76	0,00%
Total	13.823.234,91	2.327.274,78	16.150.509,69	100,00%

Resumen de los costes por actividad

Actividades	Importe	%
Actividades culturales y de divulgación: Cursos y talleres	10.541.758,71	5,2%
Actividades culturales y de divulgación: Alquiler y cesión de espacios	6.145.752,63	3,0%
Actividades formativas: Cursos y talleres	323.646,44	0,2%
Actuación urbanística: Expedientes de ejecución subsidiaria	2.230.890,45	1,1%
Actuación urbanística: Expedientes e informes urbanísticos	2.095.626,85	1,0%
Actuación urbanística: Tramitación de las licencias de obra mayor	1.950.042,08	1,0%
Actuaciones: Fuentes	9.024.990,78	4,4%
Animales: Protección y control de animales: Centro de Acogida de Animales de Compañía de Barcelona (CAACB)	1.994.000,46	1,0%
Asesoramientos y Formación: Formación externa dada por los bomberos	937.754,11	0,5%
Atención al ciudadano y Comunicación: Atención a ciudadanos y empresas: licencias, inspecciones, espacio público,...	8.332.004,51	4,1%
Familia e infancia: Actividades y coordinación de los casales infantiles, espacios adolescentes y ludotecas infantiles	6.686.737,98	3,3%
Familia e infancia: Promoción de la infancia y la adolescencia	1.006.176,43	0,5%
Persona mayores: Actividades y coordinación de los casales y espacios municipales para las personas mayores	5.543.501,26	2,7%
Personas Mayores: Viviendas con servicios	3.699.321,55	1,8%
Juventud: Actividades y coordinación de los casales de jóvenes y Puntos de Información Juvenil (PIJ)	4.653.620,67	2,3%
Licencias a la vía pública: Inspecciones de actividades en el espacio público	5.388.309,87	2,6%
Licencias en la vía pública: Licencias de vados en vía pública	90.619,83	0,0%
Licencias en la vía pública: Licencias de acontecimientos privados en espacios de uso público	795.756,57	0,4%
Licencias en la vía pública: Licencias de obra menor	1.334.450,70	0,7%
Licencias en la vía pública: Licencias de ocupación comercial de aceras y espacios de uso público	1.306.113,36	0,6%
Licencias en la vía pública: Licencias para mercados y ferias tradicionales	90.619,83	0,0%
Licencias en la vía pública: Puntos de venta individuales y quioscos de prensa en el espacio público	90.619,83	0,0%
Licencias en la vía pública: Reservas de estacionamiento en el espacio público	90.619,83	0,0%
Recogida y gestión de residuos: Puntos verdes por tratamiento y selección de residuos (TERSA)	4.896.430,20	2,4%
Recogida y gestión de residuos: Recogida de muebles y trastos viejos	12.554.242,22	6,2%
Recogida y gestión de residuos: Recogida domiciliar de basuras	65.853.867,55	32,3%
Recogida y gestión de residuos: Recogida neumática	6.653.056,70	3,3%
Recogida y gestión de residuos: Residuos comercios	16.586.661,15	8,1%
Recogida y gestión de residuos: Residuos mercados municipales	4.427.804,02	2,2%
Tiempo y calidad de vida: Programas de tiempo para familias	336.489,16	0,2%
Trámites de los distritos: Licencias de actividades	2.283.490,62	1,1%
Redes : Red de drenaje urbano	16.150.509,70	7,9%
Total	204.095.486,05	100,0%

Resumen relacionando costes e ingresos de las actividades

Actividades	Coste total actividad	Ingresos	Margen	% cobertura
Actividades culturales y de divulgación: Cursos y talleres	10.541.758,71	407.205,94	-10.134.552,77	3,90%
Actividades culturales y de divulgación: Alquiler y cesión de espacios	6.145.752,63	48.400,95	-6.097.351,68	0,80%
Actividades formativas: Cursos y talleres	323.646,44	318.636,97	-5.009,47	98,50%
Actuación urbanística: Expedientes de ejecución subsidiaria	2.230.890,45	647.097,49	-1.583.792,96	29,00%
Actuación urbanística: Expedientes e informes urbanísticos	2.095.626,85	208.966,60	-1.886.660,25	10,00%
Actuación urbanística: Tramitación de las licencias de obra mayor	1.950.042,08	165.240,12	-1.784.801,96	8,50%
Actuaciones: Fuentes	9.024.990,78	15.758,11	-9.009.232,67	0,20%
Animales: Protección y control de animales: Centro de Acogida de Animales de Compañía de Barcelona (CAACB)	1.994.000,46	102.113,33	-1.891.887,13	5,10%
Asesoramientos y Formación: Formación externa dada por los bomberos	937.754,11	0,00	-937.754,11	0,00%
Atención al ciudadano y Comunicación: Atención a ciudadanos y empresas: licencias, inspecciones, espacio público,...	8.332.004,51	15.285,31	-8.316.719,20	0,20%
Familia e infancia: Actividades y coordinación de los casales infantiles, espacios adolescentes y ludotecas infantiles	6.686.737,98	171.296,84	-6.515.441,14	2,60%
Familia e infancia: Promoción de la infancia y la adolescencia	1.006.176,43	196.221,20	-809.955,23	19,50%
Personas mayores: Actividades y coordinación de los casales y espacios municipales para personas mayores	5.543.501,26	67.077,94	-5.476.423,32	1,20%
Personas mayores: Viviendas con servicios	3.699.321,55	0,00	-3.699.321,55	0,00%
Juventud: Actividades y coordinación de los casales de jóvenes y Puntos de Información Juvenil (PIJ)	4.653.620,67	12.875,59	-4.640.745,08	0,30%
Licencias a la vía pública: Inspecciones de actividades en el espacio público	5.388.309,87	0,00	-5.388.309,87	0,00%
Licencias en la vía pública: Licencias de vados en vía pública	90.619,83	0,00	-90.619,83	0,00%
Licencias en la vía pública: Licencias de acontecimientos privados en espacio de uso público	795.756,57	60.190,51	-735.566,06	7,60%
Licencias en la vía pública: Licencias de obra menor	1.334.450,70	0,00	-1.334.450,70	0,00%
Licencias en la vía pública: Licencias de ocupación comercial de aceras y espacios de uso público	1.306.113,36	13.923.495,96	12.617.382,60	1.066,00% (1)
Licencias en la vía pública: Licencias para mercados y ferias tradicionales	90.619,83	0,00	-90.619,83	0,00%
Licencias en la vía pública: Puntos de venta individuales y quioscos de prensa en el espacio público	90.619,83	0,00	-90.619,83	0,00%
Licencias en la vía pública: Reservas de aparcamiento en el espacio público	90.619,83	0,00	-90.619,83	0,00%
Recogida y gestión de residuos: Puntos verdes para el tratamiento y selección de residuos (TERSA)	4.896.430,20	7.653.583,72	2.757.153,52	156,30% (2)
Recogida y gestión de residuos: Recogida de muebles y trastos viejos	12.554.242,22	0,00	-12.554.242,22	0,00%
Recogida y gestión de residuos: Recogida domiciliaria de basuras	65.853.867,55	10.047.135,76	-55.806.731,79	15,30%
Recogida y gestión de residuos: Recogida neumática	6.653.056,70	0,00	-6.653.056,70	0,00%
Recogida y gestión de residuos: Residuos comercios	16.586.661,15	32.033.619,44	15.446.958,29	193,10% (2)
Recogida y gestión de residuos: Residuos mercados municipales	4.427.804,02	0,00	-4.427.804,02	0,00%
Tiempo y calidad de vida: Programas de tiempo para familias	336.489,16	0,00	-336.489,16	0,00%
Trámites de los distritos: Licencias de actividades	2.283.490,62	561.920,93	-1.721.569,69	24,60%
Redes :Red de drenaje urbano	16.150.509,70	15.377.337,20	-773.172,50	95,20%
Total	204.095.486,05	82.033.459,9	-122.062.026,14	40,20%

(1) Los ingresos considerados recogen tasas que no son producto de la prestación de servicios públicos (establecidos en función del coste del servicio), sino que se trata de tasas para uso y aprovechamiento del dominio del espacio público (establecido en función del aprovechamiento obtenido, art. 24 TRLHL).

(2) Los porcentajes de cobertura de estas actividades es superior al 100% ya que la tipología de sus ingresos corresponden a precios públicos.

27. Indicadores de gestión

Tal y como se indica en la nota 26 se presentan únicamente los indicadores que hacen referencia a los servicios y actividades financiadas con tasas y precios públicos.

Así mismo es necesario indicar que en la actualidad se están adaptando los sistemas y definiendo los procedimientos para poder determinar todos los indicadores de eficacia, eficiencia y economía, y de medios de producción que establece la vigente Instrucción.

Actuación urbanística: Expedientes e informes urbanísticos

$$\frac{2.095.626,85 \text{ €}}{1.527 \text{ expedientes}} = 1.372,38 \text{ € / expediente}$$

Actuación urbanística: Tramitación de las licencias de obra mayor

$$\frac{1.950.042,08 \text{ €}}{1.555 \text{ licencias}} = 1.254,05 \text{ € / licencia}$$

Asesoramiento y Formación: Formación externa dada por los bomberos

$$\frac{937.754,11 \text{ €}}{1.190 \text{ alumnos}} = 788,03 \text{ € / alumno}$$

Familia e infancia: Actividades y coordinación de los casales infantiles, espacios adolescentes y ludotecas infantiles

$$\frac{6.686.737,98 \text{ €}}{1.620.343 \text{ habitantes ciudad}} = 4,13 \text{ € / habitante ciudad}$$

Familia e infancia: Promoción de la infancia y la adolescencia

$$\frac{1.006.176,43 \text{ €}}{983 \text{ usuarios}} = 1.023,58 \text{ € / usuario}$$

Personas mayores: Actividades y coordinación de los casales y espacios municipales para personas mayores

$$\frac{5.543.501,26 \text{ €}}{56 \text{ casales}} = 98.991,09 \text{ € / casal}$$

Juventud: Actividades y coordinación de los casales de jóvenes y Puntos de Información Juvenil (PIJ)

$$\frac{4.653.620,67 \text{ €}}{26 \text{ casales}} = 178.985,41 \text{ € / casal}$$

Licencias a la vía pública: Inspecciones de actividades en el espacio público

$$\frac{5.388.309,87 \text{ €}}{25.257 \text{ inspecciones}} = 213,34 \text{ € / inspección}$$

Licencias a la vía pública: Licencias de obra menor

$$\frac{1.334.450,70 \text{ €}}{40.950 \text{ licencias}} = 32,59 \text{ € / licencia}$$

Licencias en la vía pública: Licencias de ocupación comercial de aceras y espacios de uso público

$$\frac{1.306.113,36 \text{ €}}{23.997 \text{ licencias}} = 54,43 \text{ € / licencia}$$

Recogida y gestión de residuos: Puntos verdes para el tratamiento y selección de residuos (TERSA)

$$\frac{4.896.430,20 \text{ €}}{17.651 \text{ toneladas}} = 277,40 \text{ € / tonelada}$$

Recogida y gestión de residuos: Recogida de muebles y trastos viejos

$$\frac{12.554.242,22 \text{ €}}{36.942 \text{ toneladas}} = 339,84 \text{ € / tonelada}$$

Recogida y gestión de residuos: Recogida domiciliaria de basuras

$$\frac{65.853.867,55 \text{ €}}{1.620.343 \text{ habitantes ciudad}} = 40,64 \text{ € / habitante ciudad}$$

Recogida y gestión de residuos: Residuos comercios

$$\frac{16.586.661,15 \text{ €}}{55.218 \text{ toneladas}} = 300,39 \text{ € / tonelada}$$

Recogida y gestión de residuos: Residuos mercados municipales

$$\frac{4.427.804,02 \text{ €}}{11.998 \text{ toneladas}} = 369,05 \text{ € / tonelada}$$

Trámites de los distritos: Licencias de actividades

$$\frac{2.283.490,62 \text{ €}}{268 \text{ revisiones}} = 8.520,49 \text{ € / revisión}$$

28. Hechos posteriores al cierre

Entre la fecha de cierre del ejercicio y la de formulación de las cuentas anuales, no se han producido hechos significativos que tengan que informarse o que tengan que dar lugar a la incorporación de ajustes en las cifras contenidas en las cuentas anuales.

29. Otra información

a) Ajustes por periodificación de pasivos

El movimiento del epígrafe de ajustes por periodificación a largo plazo en el ejercicio 2018 ha sido el siguiente:

Saldo a 31 de diciembre de 2017	405.177.694,40
Altas del ejercicio	-
Trasposos a ajustes por periodificación a corto plazo	-18.716.080,64
Saldo a 31 de diciembre de 2018	386.461.613,76

El saldo a 31 de diciembre de 2018 corresponde a ingresos recibidos por adelantado por el derecho de utilización de bienes de titularidad municipal. Los ingresos recibidos por adelantado se traspasan anualmente a la cuenta de resultados de manera lineal en el transcurso del periodo de la correspondiente concesión, que se sitúa como máximo en el año 2092.

Los ajustes por periodificación a corto plazo en el ejercicio 2018 presentan el siguiente movimiento:

Saldo a 31 de diciembre de 2017	18.728.100,88
Trasposos de ajustes por periodificación a largo plazo	18.716.080,64
Trasposos a resultados	-18.728.100,88
Saldo a 31 de diciembre de 2018	18.716.080,64

b) Honorarios de los auditores

Los honorarios a percibir por Ernst & Young, SL, correspondientes a los servicios de auditoría y gastos incurridos por la prestación de estos servicios del ejercicio 2018 ascienden a 120.000 euros, IVA incluido. Estos honorarios, que se facturan al Ayuntamiento de Barcelona en virtud del expediente de adjudicación del lote 1 del concurso de auditoría, incluyen también los trabajos de auditoría de las cuentas anuales consolidadas del grupo Ayuntamiento de Barcelona, control de calidad y coordinación de los trabajos y apoyo a la Intervención General en el ejercicio del control financiero respecto de quince subvenciones.

c) Impuestos y cotizaciones sociales susceptibles de inspección

Son susceptibles de actuación inspectora todos los tributos y cotizaciones sociales a los que se encuentra sujeta la entidad para todos los ejercicios en los que no haya transcurrido el plazo de prescripción que establece la normativa vigente. No se espera que se devenguen pasivos adicionales de consideración para la entidad como consecuencia de eventuales actuaciones inspectoras.

El Gerente Municipal del Ayuntamiento de Barcelona, en fecha 28 de mayo de 2019 y en cumplimiento de los requisitos establecidos en el artículo 64 de la Ley 1/2006, que regula el régimen especial de Barcelona, procede a formular las cuentas anuales comprendidas en este documento, de las páginas 1 a 96 correspondientes al ejercicio anual acabado a 31 de diciembre de 2018.

El gerente municipal