

**Comptes anuals 2019**  
(juntament amb l'informe d'auditoria)





INFORME D'AUDITORIA DELS COMPTES ANUALS DE L'EXERCICI 2019, EMÈS PER LA  
INTERVENCIÓ GENERAL DE L'AJUNTAMENT DE BARCELONA, DE L'AJUNTAMENT DE  
BARCELONA.

---

## I. Opinió

La Intervenció General de l'Ajuntament de Barcelona, en ús de les competències que li son atribuïdes pels articles 213 i 220 del Reial Decret Legislatiu 2/2004, de 5 de març, pel qual s'aprova el Text Refós de la Llei Reguladora de les Hisendes Locals i els articles 3 i 29.3.A) del Reial Decret 424/2017, de 28 d'abril, que regula el règim jurídic del control intern en les entitats del Sector Públic Local, ha auditat els comptes anuals de l'Ajuntament de Barcelona (en endavant, l'Ajuntament o l'Entitat, indistintament) que comprenen el balanç a 31 de desembre de 2019, el compte de resultats econòmico-patrimonial, l'estat de liquidació del pressupost, l'estat de canvis en el patrimoni net, l'estat de fluxos d'efectiu i la memòria corresponent a l'exercici acabat en aquesta data.

En la nostra opinió, els comptes anuals adjunts expressen, en tots els aspectes significatius, la imatge fidel del patrimoni i de la situació financera de l'Ajuntament de Barcelona a 31 de desembre de 2019, així com dels seus resultats i fluxos d'efectiu corresponents a l'exercici acabat en aquesta data, de conformitat amb el marc normatiu d'informació financera que resulta d'aplicació (que s'identifica en la nota 3.1 de la memòria) i, en particular, amb els principis i criteris comptables i pressupostaris continguts en el mateix.

## II. Fonament de l'opinió

Hem dut a terme la nostra auditoria de conformitat amb la normativa reguladora de l'activitat d'auditoria de comptes vigent per al Sector Públic a Espanya. Les nostres responsabilitats d'acord amb aquestes normes es descriuen més endavant a la secció Responsabilitats de l'auditor en relació amb l'auditoria dels comptes anuals del nostre informe. Som independents de l'Entitat de conformitat amb els requeriments d'ètica, inclosos els d'independència, que són aplicables a la nostra auditoria dels comptes anuals per al Sector Públic en Espanya segons l'exigit per la normativa reguladora de l'activitat d'auditoria de comptes de dit Sector Públic. Considerem que l'evidència d'auditoria que hem obtingut proporciona una base suficient i adequada per a la nostra opinió.

## III. Qüestions clau d'auditoria

Les qüestions clau d'auditoria són aquelles que, segons el nostre judici professional, han estat de major significativitat en la nostra auditoria dels comptes anuals del període actual. Aquestes qüestions han estat tractades en el context de la nostra auditoria dels comptes anuals en el seu conjunt, i en la formació de la nostra opinió sobre aquestes, i no expressem una opinió per separat sobre aquestes qüestions.

### Reconeixement d'ingressos tributaris

#### Descripció

La principal font d'ingressos de l'Ajuntament recau sobre els ingressos tributaris. La gestió, recaptació i inspecció d'aquests ingressos es porta a terme a través de l'Institut Municipal d'Hisenda de Barcelona, el qual es configura com un organisme autònom local de l'Ajuntament amb potestats administratives, i s'efectua a través de sistemes TI específics, així com diferents mitjans de liquidació i cobrament.

Donat el gran volum d'operacions registrades durant el període d'anàlisi, la seva atomització, així com la diversitat de canals, sistemes de IT involucrats i casuístiques en el seu registre, poden donar lloc a que la xifra d'ingressos de l'Ajuntament pogués no estar correctament valorada degut a errors en la integritat de les dades subjacents. Per aquestes raons, hem considerat aquest àrea com una qüestió clau per l'auditoria.

#### La nostra resposta

Els nostres procediments d'auditoria han consistit, entre d'altres, en:

- Entendre del procés intern seguit per l'organisme autònom en la identificació, registre i control dels principals ingressos tributaris;
- Provar l'entorn de control general de les TI dels sistemes utilitzats per registrar els ingressos, juntament amb proves dels controls que verifiquen la integritat i precisió dels ingressos que es registren a través d'aquests sistemes;
- Realitzar proves de el disseny, implementació i efectivitat operativa de controls clau (automàtics d'aplicació i manuals) que suporten els sistemes, inclosa la conciliació dels lots mensuals que resulten del sistemes de gestió i recaptació tributaria amb les entrades al llibre diari d'operacions d'ingressos dels registres comptables;
- Aplicar procediments analítics predictius (tenint en compte factors com canvis en les ordenances fiscals dels principals tributs, nombre de liquidacions i autoliquidacions practicades); i
- Realitzar proves substantives sobre una mostra de liquidacions i autoliquidacions de les principals figures tributaries per comprovar que el càlcul del rebut es realitza de conformitat amb les ordenances fiscals aplicables i que el reconeixement de l'ingrés s'ha realitzat d'acord amb les polítiques comptables aplicables en cada cas.

### Valoració de l'Immobilitzat material

#### Descripció

L'Ajuntament compta amb immobilitzacions materials al 31 de desembre de 2019 per import de 11.303 milions d'euros al 31 de desembre de 2019 que corresponen,

principalment, al valor net comptable de terrenys, construccions, infraestructures i inversions en curs de la seva propietat. El desglossament corresponent als actius indicats es troba a la nota 5 de la memòria adjunta.

La rellevància dels imports involucrats ens ha fet considerar la valoració de l'immobilitzat material com un aspecte clau de la nostra auditoria.

La nostra resposta

Els nostres procediments d'auditoria han consistit, entre d'altres, en:

- Entendre els procediments establerts pel registre i classificació dels béns i drets que integren l'inventari municipal, així com dels criteris i directrius establertes en els processos d'inversió en noves construccions i/o infraestructures, d'adquisició, arrendament, permutes d'immobles, cessions i altres operacions patrimonials;
- Identificar els procediments i controls implantats per la l'Ajuntament respecte als esmentats processos;
- Realitzar proves sobre l'eficàcia operativa dels controls crítics implantats a través de les eines informàtiques i controls manuals en el procés de tancament comptable;
- Obtenir la relació dels projectes en curs durant l'exercici i per a una mostra hem contrastat amb la documentació suport que havien estat revisats i aprovats atenent als nivells d'autorització establerts;
- Realitzar proves de detall sobre una mostra d'altres per comprovar que el seu registre comptable compleixi amb els criteris de reconeixement establerts a les normes de reconeixement i valoració sobre l'immobilitzat material; i
- Revisar que els desglossaments inclosos en la memòria adjunta es troben d'acord amb els requeriments establerts al marc normatiu d'informació financera aplicable.

#### **IV. Altres qüestions:**

Participació d'auditors privats. La societat d'auditoria ERNST & YOUNG, S.L. en virtut del contracte de serveis formalitzat amb l'Ajuntament de Barcelona el 29 de desembre de 2016, ha efectuat el treball d'auditoria referit en l'apartat primer. En aquest treball s'ha aplicat per part de la Intervenció General de l'Ajuntament de Barcelona la Norma Tècnica sobre col·laboració amb auditors privats en la realització d'auditories públiques, aprovada l'11 d'abril de 2007 per la Intervenció General de l'Administració de l'Estat.

La Intervenció General de l'Ajuntament de Barcelona ha elaborat el present informe sobre la base del treball realitzat per la societat d'auditoria ERNST & YOUNG, S.L.

## **V. Responsabilitat de la Gerent de l'Ajuntament en relació amb els comptes anuals**

La Gerent de l'Entitat és responsable de formular els comptes anuals adjunts, de forma que expressin la imatge fidel del patrimoni, de la situació financera, del resultat i de l'execució del pressupost de l'Entitat, de conformitat amb el marc normatiu d'informació financera aplicable a l'Entitat a Espanya, que s'identifica en la nota 3.1) de la memòria adjunta, i del control intern que consideri necessari per permetre la preparació dels comptes anuals lliures d'incorrecció material, deguda a frau o error.

En la preparació dels comptes anuals, la Gerent és responsable de la valoració de la capacitat de l'Entitat per continuar com a entitat en funcionament, revelant, segons correspongui, les qüestions relacionades amb l'entitat en funcionament i utilitzant el principi comptable d'entitat en funcionament excepte si tingués la intenció o l'obligació legal de liquidar l'Entitat o de cessar les seves operacions o bé no existeix cap altra alternativa realista.

## **VI. Responsabilitats de l'auditor en relació amb l'auditoria dels comptes anuals**

Els nostres objectius són obtenir una seguretat raonable que els comptes anuals en el seu conjunt estan lliures d'incorrecció material, deguda a frau o error, i emetre un informe d'auditoria que conté la nostra opinió.

Seguretat raonable és un alt grau de seguretat però no garanteix que una auditoria realitzada de conformitat amb la normativa reguladora de l'activitat d'auditoria de comptes per al Sector Públic vigent a Espanya sempre detecti una incorrecció material quan existeix. Les incorreccions poden tenir lloc per frau o error i es consideren materials si, individualment o de forma agregada, es pot preveure raonablement que influeixen en les decisions econòmiques que els usuaris prenen basant-se en els comptes anuals.

Com a part d'una auditoria de conformitat amb la normativa reguladora de l'activitat d'auditoria de comptes vigent per al Sector Públic a Espanya, apliquem el nostre judici professional i mantenim una actitud d'escepticisme professional durant tota l'auditoria. També:

- i. Identifiquem i valorem els riscos d'incorrecció material en els comptes anuals, deguda a frau o error, dissenyem i apliquem procediments d'auditoria per respondre a aquests riscos i obtenim evidència d'auditoria suficient i adequada per proporcionar una base per a la nostra opinió. El risc de no detectar una incorrecció material deguda a frau és més elevat que en el cas d'una incorrecció material deguda a error, ja que el frau pot implicar col·lusió, falsificació, omissions deliberades, manifestacions intencionadament errònies, o la elusió del control intern.

- ii. Obtenim coneixement del control intern rellevant per a l'auditoria amb la finalitat de dissenyar procediments d'auditoria que siguin adequats en funció de les circumstàncies, i no amb la finalitat d'expressar una opinió sobre l'eficàcia del control intern de l'Entitat.
- iii. Avaluem si les polítiques comptables aplicades són adequades i la raonabilitat de les estimacions comptables i la corresponent informació revelada per la Gerent.
- iv. Concloem sobre si és adequada la utilització, per la Gerent, del principi comptable d'entitat en funcionament i, basant-nos en l'evidència d'auditoria obtinguda, concloem sobre si existeix o no una incertesa material relacionada amb fets o amb condicions que poden generar dubtes significatius sobre la capacitat de l'Entitat per continuar com entitat en funcionament.  
Si concloem que existeix una incertesa material, es requereix que cridem l'atenció en el nostre informe d'auditoria sobre la corresponent informació revelada en els comptes anuals o, si aquestes revelacions no són adequades, que expressem una opinió modificada. Les nostres conclusions es basen en l'evidència d'auditoria obtinguda fins a la data del nostre informe d'auditoria. No obstant això, els fets o condicions futurs poden ser la causa que l'Entitat deixi de ser una entitat en funcionament.
- v. Avaluem la presentació global, l'estructura i el contingut dels comptes anuals, inclosa la informació revelada, i si els comptes anuals representen les transaccions i fets subjacents de manera que aconseguen expressar la imatge fidel.

Ens comuniquem amb la Gerent de l'Entitat en relació amb, entre altres qüestions, l'abast i el moment de realització de l'auditoria planificats i les troballes significatius de l'auditoria, així com qualsevol deficiència significativa del control intern que identifiquem en el transcurs de l'auditoria.

Entre els riscos significatius que han estat objecte de comunicació a la Gerent de l'Entitat, determinem els de major significativitat en l'auditoria dels comptes anuals del període actual i que són, en conseqüència, els riscos considerats més significatius.

Descrivim aquests riscos al nostre informe d'auditoria tret que les disposicions legals o reglamentàries prohibeixin revelar públicament la qüestió.

Barcelona a data de la signatura electrònica

L'Interventor General

 AM22180  
2020.08.03 13:48:15 +02'00'

Antonio Muñoz Juncosa



## Balanç a 31 de desembre de 2019 (importos en euros)

Actiu	Notes en memòria	2019	2018
<b>A) ACTIU NO CORRENT</b>		<b>13.166.436.915,96</b>	<b>12.985.949.339,36</b>
<b>I. Immobilitzat intangible</b>	<b>8</b>	<b>0,00</b>	<b>0,00</b>
2. Propietat industrial i intel·lectual		0,00	0,00
5. Altre immobilitzat intangible		0,00	0,00
<b>II. Immobilitzat material</b>	<b>5</b>	<b>11.302.590.118,62</b>	<b>11.152.054.301,79</b>
1. Terrenys		2.959.265.985,29	2.945.491.326,09
2. Construccions		3.172.688.775,74	3.166.232.621,81
3. Infraestructures		4.141.477.436,99	3.900.423.238,25
4. Béns del patrimoni històric		1.646.453,53	1.646.453,53
5. Altre immobilitzat material		98.186.778,24	103.852.788,26
6. Immobilitzat material en curs i bestretes		929.324.688,83	1.034.407.873,85
<b>III. Inversions immobiliàries</b>	<b>7</b>	<b>233.276.785,81</b>	<b>232.484.272,16</b>
1. Terrenys		43.641.774,71	41.962.113,90
2. Construccions		189.635.011,10	190.522.158,26
<b>IV. Patrimoni públic del sòl</b>	<b>6</b>	<b>654.468.003,59</b>	<b>629.837.578,45</b>
1. Terrenys		252.375.786,30	231.348.796,30
2. Construccions		142.781.099,30	134.778.091,06
3. En construcció i bestretes		13.498.202,00	13.498.202,00
4. Altre patrimoni públic del sòl		245.812.915,99	250.212.489,09
<b>V. Inversions financeres ll/t entitats del grup, multigrup i associats</b>	<b>10</b>	<b>809.996.323,54</b>	<b>810.399.693,66</b>
1. Inversions financeres en patrimoni d'entitats de dret públic		412.465.616,16	427.006.939,37
2. Inversions financeres en patrimoni de societats		284.478.518,63	285.039.539,81
3. Inversions financeres en patrimoni d'altres entitats		63.922.577,60	63.922.577,60
4. Crèdits i valors representatius de deute		49.129.611,15	34.430.636,88
<b>VI. Inversions financeres a llarg termini</b>	<b>10</b>	<b>143.755.506,19</b>	<b>136.932.848,36</b>
1. Inversions financeres en patrimoni		1.335.817,67	1.613.982,69
2. Crèdits i valors representatius de deute		142.158.155,10	135.057.332,25
4. Altres inversions financeres		261.533,42	261.533,42
<b>VII. Deutors i altres comptes a cobrar a llarg termini</b>	<b>10</b>	<b>22.350.178,21</b>	<b>24.240.644,94</b>
<b>B) ACTIU CORRENT</b>		<b>862.642.558,22</b>	<b>970.534.294,35</b>
<b>III. Deutors i altres comptes a cobrar a curt termini</b>	<b>10</b>	<b>277.307.126,72</b>	<b>210.838.095,34</b>
1. Deutors per operacions de gestió		208.185.549,64	150.140.481,50
2. Altres comptes a cobrar		50.364.628,39	39.443.158,50
3. Administracions públiques		2.052.032,34	4.350.515,33
4. Deutors per administració de recursos per compte d'altres ens	20	16.704.916,35	16.903.940,01
<b>IV. Inversions financeres c/t entitats del grup, multigrup i associats</b>		<b>0,00</b>	<b>0,00</b>
2. Crèdits i valors representatius de deute		0,00	0,00
<b>V. Inversions financeres a curt termini</b>	<b>10</b>	<b>4.035.207,34</b>	<b>1.905.084,65</b>
2. Crèdits i valors representatius de deute		4.025.532,59	1.898.181,90
4. Altres inversions financeres		9.674,75	6.902,75
<b>VII. Efectiu i altres actius líquids equivalents</b>	<b>10</b>	<b>581.300.224,16</b>	<b>757.791.114,36</b>
1. Altres actius líquids equivalents		150.000.000,00	150.000.000,00
2. Tresoreria		431.300.224,16	607.791.114,36
<b>TOTAL ACTIU (A+B)</b>		<b>14.029.079.474,18</b>	<b>13.956.483.633,71</b>

Les Notes 1 a 29 de la memòria adjunta formen part integrant del balanç a 31 de desembre de 2019

## Balanç a 31 de desembre de 2019 (importos en euros)

Patrimoni net i passiu	Notes en memòria	2019	2018
<b>A) PATRIMONI NET</b>	<b>ECPN</b>	<b>11.899.899.507,89</b>	<b>11.603.365.081,57</b>
I. Patrimoni		7.787.674.637,92	7.787.674.637,92
II. Patrimoni generat		3.334.708.943,44	3.076.445.079,79
1. Resultats d'exercicis anteriors		3.096.631.384,50	2.953.821.542,87
2. Resultat de l'exercici		238.077.558,94	122.623.536,92
IV. Subvencions rebudes pendents d'imputació a resultats		777.515.926,53	739.245.363,86
<b>B) PASSIU NO CORRENT</b>		<b>1.300.500.885,83</b>	<b>1.415.899.606,67</b>
I. Provisions a llarg termini	16	26.074.014,09	25.103.937,27
II. Deutes a llarg termini	11	906.631.990,40	1.004.273.767,66
1. Obligacions i altres valors negociables		95.000.000,00	95.000.000,00
2. Deutes amb entitats de crèdit		603.728.632,53	685.173.611,12
4. Altres deutes		207.903.357,87	224.100.156,54
III. Deutes amb entitats del grup, multigrup i associats a ll/t		30.599,27	60.287,98
IV. Creditors i altres comptes a pagar a llarg termini		0,00	0,00
V. Ajustos per periodificacions a llarg termini	30	367.764.282,07	386.461.613,76
<b>C) PASSIU CORRENT</b>		<b>828.679.080,46</b>	<b>937.218.945,47</b>
I. Provisions a curt termini	16	20.910.000,00	31.125.000,00
II. Deutes a curt termini	11	148.898.450,32	141.310.082,31
1. Obligacions i altres valors negociables		900.240,98	895.162,14
2. Deutes amb entitats de crèdit		81.687.654,35	56.141.408,20
4. Altres deutes		66.310.554,99	84.273.511,97
III. Deutes amb entitats del grup, multigrup i associats a c/t	11	136.932.304,08	173.477.857,93
IV. Creditors i altres comptes a pagar a curt termini	11	503.240.994,37	572.589.924,59
1. Creditors per operacions de gestió		415.551.407,14	492.533.134,14
2. Altres comptes a pagar		10.346.948,96	6.553.176,98
3. Administracions públiques		38.129.670,46	33.530.979,27
4. Creditors per administració de recursos	20	39.212.967,81	39.972.634,20
V. Ajustos per periodificació a curt termini	30	18.697.331,69	18.716.080,64
<b>TOTAL PATRIMONI NET I PASSIU (A+B+C)</b>		<b>14.029.079.474,18</b>	<b>13.956.483.633,71</b>

Les Notes 1 a 29 de la memòria adjunta formen part integrant del balanç a 31 de desembre de 2019

## Compte del resultat econòmic patrimonial a 31 de desembre de 2019 (importos en euros)

	Notes en memòria	2019	2018
<b>1. Ingressos</b>	<b>1</b>	<b>1.312.194.696,23</b>	<b>1.276.745.533,64</b>
a) Impostos		1.168.756.024,98	1.125.997.522,27
b) Taxes		133.674.727,87	144.907.891,42
d) Ingressos urbanístics		9.763.943,38	5.840.119,95
<b>2. Transferències i subvencions rebudes</b>	<b>15</b>	<b>1.149.704.180,73</b>	<b>1.132.671.442,79</b>
a) De l'exercici		1.128.505.124,56	1.107.760.103,85
a.1) Subvencions rebudes per finançar despeses de l'exercici		83.465.132,23	76.799.513,12
a.2) Transferències		1.045.039.992,33	1.030.960.590,73
b) Imputació de subvencions per l'immobilitzat no financer		7.680.399,27	8.835.116,35
c) Imputació de subvencions per actius corrents i altres		13.518.656,90	16.076.222,59
<b>3. Vendes i prestacions de servei</b>		<b>56.617.859,45</b>	<b>66.823.350,85</b>
a) Vendes		56.741,33	125.639,91
b) Prestació de serveis		56.561.118,12	66.697.710,94
<b>6. Altres ingressos de gestió ordinària</b>		<b>157.044.647,38</b>	<b>146.029.473,02</b>
<b>7. Excessos de provisions</b>	<b>16</b>	<b>7.470.676,68</b>	<b>10.131.068,61</b>
<b>A) TOTAL INGRESSOS DE GESTIÓ ORDINÀRIA (1+2+3+4+5+6+7)</b>		<b>2.683.032.060,47</b>	<b>2.632.400.868,91</b>
<b>8. Despeses de personal</b>		<b>-417.286.172,69</b>	<b>-397.849.632,67</b>
a) Sous, salaris i assimilats		-316.721.347,41	-313.743.406,98
b) Càrregues socials		-100.564.825,28	-84.106.225,69
<b>9. Transferències i subvencions concebudes</b>	<b>15</b>	<b>-1.244.590.732,99</b>	<b>-1.240.099.307,34</b>
<b>11. Altres despeses de gestió ordinària</b>		<b>-579.908.203,66</b>	<b>-616.834.674,85</b>
a) Subministrament i serveis exteriors	15	-579.586.227,64	-616.397.878,97
b) Tributs		-321.976,02	-436.795,88
<b>12. Amortització de l'immobilitzat</b>	<b>5/6/7</b>	<b>-181.450.088,08</b>	<b>-178.951.286,66</b>
<b>B) TOTAL DESPESES DE GESTIÓ ORDINÀRIA (8+9+10+11+12)</b>		<b>-2.423.235.197,42</b>	<b>-2.433.734.901,52</b>
<b>I. Resultat (estalvi o desestalvi) de la gestió ordinària (A+B)</b>		<b>259.796.863,05</b>	<b>198.665.967,39</b>
<b>13. Deter. valor i rtats per alienac. immob no financer i actius en estat de venda</b>		<b>-6.081.607,82</b>	<b>5.549.565,73</b>
b) Baixes i alienacions		-8.934.460,58	5.517.042,01
c) Imputació de subvencions per l'immobilitzat no financer	15	2.852.852,76	32.523,72
<b>14. Altres partides no ordinàries</b>		<b>1.199.350,86</b>	<b>-328.346,28</b>
a) Ingressos		5.422.387,79	2.047.098,84
b) Despeses		-4.223.036,93	-2.375.445,12
<b>II. Resultat de les operacions no financeres (I+13+14)</b>		<b>254.914.606,09</b>	<b>203.887.186,84</b>
<b>15. Ingressos financers</b>		<b>40.102.732,81</b>	<b>23.195.644,18</b>
a) De participacions en instruments de patrimoni		12.490.333,09	282.466,16
a.1) En entitats del grup, multigrup i associades		12.013.461,37	282.466,16
a.2) En altres entitats		476.871,72	0,00
b) De valors representatius de deute, de crèdits i d'altres inversions financeres		27.612.399,72	22.913.178,02
b.2) Altres		27.612.399,72	22.913.178,02
<b>16. Despeses financeres</b>		<b>-12.078.073,22</b>	<b>-11.904.161,05</b>
b) Altres		-12.078.073,22	-11.904.161,05
<b>19. Diferències de canvi</b>	<b>14</b>	<b>873,20</b>	<b>2.056,22</b>
<b>20. Deteriorament de valor, baixes i alienacions d'actius i passius financers</b>		<b>-44.862.579,94</b>	<b>-92.557.189,27</b>
a) D'entitats del grup, multigrup i associats.		-6.465.230,11	-6.026.426,34
b) Altres	10	-38.397.349,83	-86.530.762,93
<b>III. Resultat de les operacions financeres (15+16+17+18+19+20+21)</b>		<b>-16.837.047,15</b>	<b>-81.263.649,92</b>
<b>IV. Resultat (estalvi o desestalvi) net de l'exercici (II + III)</b>		<b>238.077.558,94</b>	<b>122.623.536,92</b>

Les Notes 1 a 29 de la memòria adjunta formen part integrant del compte de resultats econòmic patrimonial de l'exercici 2019

## Estat de canvis en el patrimoni net (importats en euros)

### 1. Estat total de canvis en el patrimoni net

	I. Patrimoni	II. Patrimoni generat	IV. Subvencions rebudes	Total
PATRIMONI NET AL FINAL DE L'EXERCICI 2018	7.787.674.637,92	3.076.445.079,79	739.245.363,86	11.603.365.081,57
AJUSTOS PER CANVIS DE CRITERIS COMPTABLES I CORRECCIONS D'ERRORS				
PATRIMONI NET INICIAL AJUSTAT DE L'EXERCICI 2019 (A+B)	7.787.674.637,92	3.076.445.079,79	739.245.363,86	11.603.365.081,57
VARIACIONS DEL PATRIMONI NET EXERCICI 2019				
1. Ingressos i despeses reconeguts en l'exercici		238.077.558,94	38.270.562,67	276.348.121,61
2. Operacions patrimonials amb l'entitat o entitats propietàries				
3. Altres variacions del patrimoni net		20.186.304,71		20.186.304,71
<b>PATRIMONI NET AL FINAL DE L'EXERCICI 2019 (C+D)</b>	<b>7.787.674.637,92</b>	<b>3.334.708.943,44</b>	<b>777.515.926,53</b>	<b>11.899.899.507,89</b>

Les Notes 1 a 29 de la memòria adjunta formen part integrant de l'estat de canvis en el patrimoni net de l'exercici 2019

### 2. Estat d'ingressos i despeses reconeguts

	Notes en memòria	2019	2018
<b>I. Resultat econòmic patrimonial</b>		<b>238.077.558,94</b>	<b>122.623.536,92</b>
<b>II. Ingressos i despeses reconeguts directament en el patrimoni net</b>			
4. Subvencions rebudes	15	62.322.471,60	98.227.818,40
<b>Total</b>		<b>62.322.471,60</b>	<b>98.227.818,40</b>
<b>III. Transferències al compte del resultat econòmic patrimonial o al valor inicial de la partida coberta</b>			
4. Subvencions rebudes	15	-24.051.908,93	-24.943.862,66
<b>Total</b>		<b>-24.051.908,93</b>	<b>-24.943.862,66</b>
<b>IV. TOTAL ingressos i despeses reconeguts (I+II+III)</b>		<b>276.348.121,61</b>	<b>195.907.492,66</b>

Les Notes 1 a 29 de la memòria adjunta formen part integrant de l'estat de canvis en el patrimoni net de l'exercici 2019

## Estat de fluxos d'efectiu (importos en euros)

	2019	2018
<b>A) Cobraments:</b>	<b>2.665.696.817,10</b>	<b>2.578.609.339,52</b>
1. Ingressos tributaris i urbanístics	1.353.080.272,44	1.294.653.434,64
2. Transferències i subvencions rebudes	1.099.381.014,92	1.101.384.541,51
3. Vendes i prestacions de serveis	43.058.623,59	49.821.195,32
4. Gestió de recursos recaptats per compte d'altres ens	79.557.520,81	79.235.890,03
5. Interessos i dividendes cobrats	48.275.021,83	34.349.114,58
6. Altres cobraments	42.344.363,51	19.165.163,44
<b>B) Pagaments:</b>	<b>2.399.647.291,74</b>	<b>2.329.062.409,85</b>
7. Despeses de personal	410.747.257,40	393.754.199,12
8. Transferències i subvencions concedides	1.266.871.991,01	1.214.146.378,18
10. Altres despeses de gestió	570.985.172,33	587.679.880,69
11. Gestió de recursos recaptats per compte d'altres ens	80.118.163,54	78.334.226,49
12. Interessos pagats	18.163.099,34	11.867.784,05
13. Altres pagaments	52.761.608,12	43.279.941,32
<b>I. FLUXOS NETS D'EFECTIU DE LES ACTIVITATS DE GESTIÓ (+A-B)</b>	<b>266.049.525,36</b>	<b>249.546.929,67</b>
<b>C) Cobraments:</b>	<b>23.796.903,52</b>	<b>34.925.749,58</b>
1. Venta d'inversions reals	6.220.897,52	3.998.673,52
2. Venta d'actius financers	60.500,00	0,00
4. Altres cobraments de les activitats d'inversió	17.515.506,00	30.927.076,06
<b>D) Pagaments:</b>	<b>409.026.318,86</b>	<b>356.355.546,35</b>
5. Compra d'inversions reals	386.106.502,05	334.160.721,80
6. Compra d'actius financers	22.919.816,81	22.194.824,55
7. Unitat d'activitat	0,00	0,00
8. Altres pagaments de les activitats d'inversió	0,00	0,00
<b>II. FLUXOS NETS D'EFECTIU DE LES ACTIVITATS D'INVERSIÓ (+C-D)</b>	<b>-385.229.415,34</b>	<b>-321.429.796,77</b>
<b>E) Augments en el patrimoni:</b>	<b>0,00</b>	<b>0,00</b>
<b>F) Pagaments a l'entitat o entitats propietàries:</b>	<b>0,00</b>	<b>0,00</b>
<b>G) Cobraments per emissió de passius financers:</b>	<b>3.276.042,61</b>	<b>58.376.167,86</b>
3. Obligacions i altres valors negociables	0,00	0,00
4. Préstecs rebuts	0,00	50.000.000,00
5. Altres deutes	3.276.042,61	8.376.167,86
<b>H) Pagaments per reemborsament de passius financers:</b>	<b>62.536.456,24</b>	<b>56.056.216,62</b>
7. Préstecs rebuts	55.868.055,55	49.458.333,33
8. Altres deutes	6.668.400,69	6.597.883,29
<b>III. FLUXOS NETS D'EFECTIU PER ACTIVITATS DE FINANÇAMENT (+E-F+G-H)</b>	<b>-59.260.413,63</b>	<b>2.319.951,24</b>
<b>I) Cobraments pendents d'aplicació</b>	<b>2.046.076,77</b>	<b>-295.186,85</b>
<b>J) Pagaments pendents d'aplicació</b>	<b>96.689,43</b>	<b>313.267,15</b>
<b>IV. Fluxos nets d'efectiu pendents de reclassificació (+I-J)</b>	<b>1.949.387,34</b>	<b>-608.454,00</b>
<b>V. EFECTE DE LES VARIACIONS DELS TIPUS DE CANVI</b>	<b>0,00</b>	<b>0,00</b>
<b>VI. INCREMENT/DISMINUCIÓ NETA DE L'EFECTIU I ACTIUS LÍQUIDS EQUIVALENTS A L'EFECTIU (I+II+III+IV+V)</b>	<b>-176.490.916,27</b>	<b>-70.171.369,86</b>
<b>Efectiu i actius líquids equivalents a l'efectiu a l'inici de l'exercici</b>	<b>757.791.140,43</b>	<b>827.962.510,29</b>
<b>Efectiu i actius líquids equivalents a l'efectiu al final de l'exercici</b>	<b>581.300.224,16</b>	<b>757.791.140,43</b>

(\*) Aquest saldo inclou inversions financeres temporals

## Estat de liquidació del pressupost (importos en euros)

## 1. Liquidació del pressupost de despeses

Descripció	Crèdits pressupostaris		
	inicials (1)	modificacions (2)	definitius (3=1+2)
1 Despeses de personal	379.430.555,17	36.210.993,77	415.641.548,94
2 Despeses en béns corrents i serveis	602.966.598,19	-9.433.330,31	593.533.267,88
3 Despeses financeres	16.428.635,05	5.990.471,16	22.419.106,21
4 Transferències corrents	1.171.089.281,23	66.100.783,78	1.237.190.065,01
5 Fons de contingència	38.862.805,33	-38.862.483,62	321,71
6 Inversions reals	325.758.616,39	9.001.174,05	334.759.790,44
7 Transferències de capital	16.367.369,69	2.006.432,11	18.373.801,80
8 Actius financers	43.715.202,73	-15.583.002,76	28.132.199,97
9 Passius financers	52.858.333,33	6.409.722,22	59.268.055,55
<b>Total</b>	<b>2.647.477.397,11</b>	<b>61.840.760,40</b>	<b>2.709.318.157,51</b>

(Aquesta taula continua a la pàgina següent)

## 2. Liquidació del pressupost d'ingressos

Descripció	Previsions pressupostàries			Drets reconeguts (4)
	inicials (1)	modificacions (2)	definitives (3=1+2)	
1 Impostos directes	1.074.993.965,98	0,00	1.074.993.965,98	1.136.220.807,63
2 Impostos indirectes	76.718.511,85	0,00	76.718.511,85	97.246.006,01
3 Taxes i altres ingressos	270.644.266,38	0,00	270.644.266,38	390.970.687,73
4 Transferències corrents	1.082.826.759,37	34.560.517,09	1.117.387.276,46	1.169.616.728,64
5 Ingressos patrimonials	54.223.988,62	0,00	54.223.988,62	48.496.001,84
6 Venda d'inversions reals	101.130,00	0,00	101.130,00	6.515.028,32
7 Transferències de capital	29.237.362,33	2.202.207,67	31.439.570,00	18.180.247,68
8 Actius financers	30,00	18.668.313,42	18.668.343,42	60.500,00
9 Passius financers	65.141.104,80	0,00	65.141.104,80	722.149,86
<b>Total</b>	<b>2.653.887.119,33</b>	<b>55.431.038,18</b>	<b>2.709.318.157,51</b>	<b>2.868.028.157,71</b>

(Aquesta taula continua a la pàgina següent)

Despeses compromeses (4)	Obligacions reconegudes netes (5)	Pagaments (6)	Obligacions pendents de pagament a 31 de desembre (7=5-6)	Romanents de crèdit (8=3-5)
415.570.816,93	415.439.107,93	415.205.947,14	233.160,79	202.441,01
582.039.463,05	571.575.048,41	461.982.313,63	109.592.734,78	21.958.219,47
18.068.145,28	18.068.145,28	18.066.890,76	1.254,52	4.350.960,93
1.229.155.100,73	1.228.684.488,46	1.041.826.288,06	186.858.200,40	8.505.576,55
0,00	0,00	0,00	0,00	321,71
332.164.444,07	329.974.393,45	203.156.884,88	126.817.508,57	4.785.396,99
17.626.479,22	17.499.780,90	9.177.066,19	8.322.714,71	874.020,90
26.890.749,54	22.919.816,81	22.919.816,81	0,00	5.212.383,16
57.205.736,15	57.205.736,15	57.086.513,77	119.222,38	2.062.319,40
<b>2.678.720.934,97</b>	<b>2.661.366.517,39</b>	<b>2.229.421.721,24</b>	<b>431.944.796,15</b>	<b>47.951.640,12</b>

Drets anul·lats (5)	Drets cancel·lats (6)	Drets reconeguts nets (7=4-5-6)	Recaptació neta (8)	Drets pendents de cobrament a 31 de desembre (9=7-8)	Excés/defecte previsió (10=7-3)
56.372.297,53	20.242,42	1.079.828.267,68	1.037.399.468,73	42.428.798,95	4.834.301,70
4.854.670,62	0,00	92.391.335,39	91.136.433,95	1.254.901,44	15.672.823,54
52.005.671,51	4.457,97	338.960.558,25	248.700.965,12	90.259.593,13	68.316.291,87
40.937.582,25	0,00	1.128.679.146,39	1.084.608.131,27	44.071.015,12	11.291.869,93
310.309,97	0,00	48.185.691,87	46.787.185,74	1.398.506,13	-6.038.296,75
0,00	0,00	6.515.028,32	6.151.623,72	363.404,60	6.413.898,32
0,00	0,00	18.180.247,68	13.996.700,10	4.183.547,58	-13.259.322,32
0,00	0,00	60.500,00	60.500,00	0,00	-18.607.843,42
2.016,88	0,00	720.132,98	720.132,98	0,00	-64.420.971,82
<b>154.482.548,76</b>	<b>24.700,39</b>	<b>2.713.520.908,56</b>	<b>2.529.561.141,61</b>	<b>183.959.766,95</b>	<b>4.202.751,05</b>

## Estat de liquidació del pressupost (importos en euros)

## 3. Resultat pressupostari 2019

Conceptes	Drets reconeguts nets	Obligacions reconegudes netes	Ajustaments	Resultat pressupostari
a) Operacions corrents	2.688.044.999,58	2.233.766.790,08		454.278.209,50
b) Operacions de capital	24.695.276,00	347.474.174,35		-322.778.898,35
<b>1. Total operacions no financeres (a+b)</b>	<b>2.712.740.275,58</b>	<b>2.581.240.964,43</b>		<b>131.499.311,15</b>
c) Actius financers	60.500,00	22.919.816,81		-22.859.316,81
d) Passius financers	720.132,98	57.205.736,15		-56.485.603,17
<b>2. Total operacions financeres (c+d)</b>	<b>780.632,98</b>	<b>80.125.552,96</b>		<b>-79.344.919,98</b>
<b>I. RESULTAT PRESSUPOSTARI DE L'EXERCICI (I=1+2)</b>	<b>2.713.520.908,56</b>	<b>2.661.366.517,39</b>		<b>52.154.391,17</b>
Ajustaments:				
3. Crèdits gastats finançats amb romanent de tresoreria per despeses generals			9.947.134,80	
4. Desviacions negatives de finançament			7.828.300,42	
5. Desviacions positives de finançament			18.826.067,41	
<b>II. TOTAL AJUSTAMENTS (II=3+4-5)</b>			<b>-1.050.632,19</b>	<b>-1.050.632,19</b>
<b>RESULTAT PRESSUPOSTARI AJUSTAT (I+II)</b>				<b>51.103.758,98</b>



## MEMÒRIA DE L'EXERCICI 2019

### 1. Organització i activitat

#### 1.1. Població oficial i dades de caràcter socioeconòmic

Barcelona, amb una superfície de 101,9 km<sup>2</sup>, és la capital de Catalunya i la segona ciutat de l'Estat espanyol per població. La població oficial de la ciutat de Barcelona a 1 de gener de 2019 és de 1.636.762 habitants, segons dades publicades per l'Institut Nacional d'Estadística, un 1,0% més que l'any anterior. A Barcelona hi conviuen persones de 180 nacionalitats, sent la població estrangera recollida al padró a 1 de gener de 2019 de 333.516 persones. La ciutat de Barcelona forma part de l'Àrea Metropolitana de Barcelona i de la Diputació de Barcelona.

L'economia de la ciutat és fonamentalment terciària. El pes d'aquest sector, d'acord amb les darreres dades publicades del PIB de Barcelona de 2019, representa el 89,3% del valor afegit brut (15 punts percentuals per sobre dels valors catalans), en detriment de la indústria (6,5%), la construcció (4,1%) i el sector primari (0,1%). Pel que fa a la distribució sectorial dels ocupats afiliats a la Seguretat Social, a 31 de desembre de 2019 el sector serveis ocupava el 91,1% dels treballadors, la indústria el 6,3%, la construcció el 2,6% i l'agricultura, ramaderia i pesca el restant.

La taula següent mostra els principals indicadors de l'activitat econòmica de Barcelona i el seu àmbit metropolità referents a l'any 2019.

	Període	Valor absolut	2019/2018 (%)
<b>Ocupació i atur</b>			
Actius afiliats a la Seguretat Social	des.19	1.133.542	1,14%
Contractes laborals formalitzats	des.19	1.203.337	0,33%
Total atur registrat	des.19	69.047	-0,39%
Atur <30 anys	des.19	9.683	0,19%
<b>Port. Mercaderies i passatgers</b>			
Total mercaderia (milers de tones)	2019	65.958	-0,07%
Sortida de Mercaderies (milers de tones)	2019	30.493	-1,84%
Entrada de Mercaderia (milers de tones)	2019	35.466	1,53%
Contenedors (milers de Teus)	2019	3.325	-3,16%
Trànsit total de passatgers (milers)	2019	4.629	3,00%
Passatgers de creuers (milers)	2019	3.138	3,16%
<b>Aeroport. Trànsit de passatgers</b>			
Total (milers)	2019	52.686	5,01%
Línia Barcelona-Madrid (milers)	2019	2.575	4,34%
Internacional (milers)	2019	38.631	5,35%
<b>Consum i turisme</b>			
Matriculació de vehicles	2019	45.075	-2,36%
Pernoctacions hoteleres (milers)	2019	21.380	5,84%
Visitants que pernocten en hotels (milers)	2019	8.518	5,89%
<b>Construcció i preus al mercat immobiliari</b>			
Habitatges iniciats*	2019	1.931	-12,30%
Preu mitjà de venda d'habitatges nous (€/m <sup>2</sup> )	2019	4.677	5,90%
Preu mitjà de venda d'habitatge usat (€/m <sup>2</sup> )	2019	4.058	2,78%
Preu mitjà de lloguer d'habitatge (€/m <sup>2</sup> /mes)	2019	14	4,48%

Font: Departament d'Estudis de la Gerència d'Economia, Recursos i Promoció Econòmica a partir de dades del Departament d'Estadística i de Barcelona Economia de l'Ajuntament de Barcelona

## 1.2. Descripció de les principals fonts d'ingressos

Les principals fonts d'ingressos, tant de l'Ajuntament de Barcelona com de la resta de municipis, es troben regulades pel Reial Decret Legislatiu 2/2004, de 5 de març, pel que s'aprova el text refós de la Llei reguladora de les Hisendes Locals (Reial Decret Legislatiu 2/2004 LRHL). Per l'any 2019, el detall dels principals ingressos de gestió ordinària de l'Ajuntament de Barcelona ha estat el següent:

	Import	Pes relatiu*
<b>Ingressos tributaris i urbanístics</b>	<b>1.312.194.696,23</b>	<b>48,89%</b>
<b>Impostos</b>	<b>1.168.756.024,98</b>	<b>43,55%</b>
<b>Impostos Directes</b>	<b>1.074.261.499,52</b>	<b>40,03%</b>
Cessió IRPF	74.450.118,21	2,77%
IBI	654.576.119,72	24,40%
IVTM	57.186.010,30	2,13%
IIVTNU	197.068.209,84	7,34%
IAE	90.981.041,45	3,39%
<b>Impostos indirectes</b>	<b>94.494.525,46</b>	<b>3,52%</b>
Cessió IVA	35.875.772,86	1,34%
Cessió Impostos especials	8.938.144,97	0,33%
ICIO	49.680.607,63	1,85%
<b>Taxes</b>	<b>133.674.727,87</b>	<b>4,98%</b>
<b>Contribucions especials</b>	<b>0,00</b>	<b>0,00%</b>
<b>Ingressos urbanístics</b>	<b>9.763.943,38</b>	<b>0,36%</b>
<b>Transferències i subvencions rebudes</b>	<b>1.149.704.180,73</b>	<b>42,85%</b>
<b>Vendes i prestacions de serveis</b>	<b>56.617.859,45</b>	<b>2,11%</b>
<b>Altres ingressos de gestió ordinària</b>	<b>157.044.647,38</b>	<b>5,85%</b>

(\*) Pes relatiu respecte els ingressos de gestió ordinària (2.683.032.060,47 euros)

## 1.3. Consideració fiscal de l'Ajuntament

### a) Impost de Societats

En aplicació de la Llei 27/2014, de 27 de novembre, de l'Impost sobre Societats, l'Ajuntament de Barcelona està exempt de l'impost i els rendiments del seu capital mobiliari no estan subjectes a retenció.

### b) Impost sobre el Valor Afegit (IVA)

L'Ajuntament realitza a efectes de l'IVA operacions que no es troben subjectes (activitats Públiques) i operacions subjectes (activitats empresarials). Pel que fa al règim de deduccions de les quotes d'IVA suportades ha optat per la modalitat de prorrata especial.

#### 1.4. Estructura organitzativa bàsica, en els seus nivells polític i administratiu.

L'estructura organitzativa bàsica de l'Ajuntament de Barcelona, en els seus nivells polític i administratiu és la següent:

##### 1.4.1. Organització política

Les eleccions municipals se celebren cada quatre anys, d'acord amb un sistema de representació proporcional. Com a resultat de les últimes eleccions, celebrades el 26 de maig de 2019, la composició actual del Consell Municipal és la següent:

Partit polític	Nombre de Regidors
Barcelona en Comú - ECG	10
Esquerra Republicana de Catalunya	10
Partit dels Socialistes de Catalunya – Candidatura de Progrés	8
Junts per Catalunya	5
Ciutadans Ayuntamiento de Barcelona	4
Partido Popular	2
Barcelona pel canvi	2
<b>Nombre total de Regidors</b>	<b>41</b>

El govern municipal el componen, a 31 de desembre de 2019, els 10 regidors de Barcelona en Comú i els 8 del Partit dels Socialistes de Catalunya - Candidatura de Progrés. L'acord de govern amb el Partit dels Socialistes de Catalunya - Candidatura de Progrés es va signar el 10 de juliol del 2019.

L'àmbit polític el constitueixen els diferents òrgans de govern, de ciutat i territorials. L'estructura política és la següent:

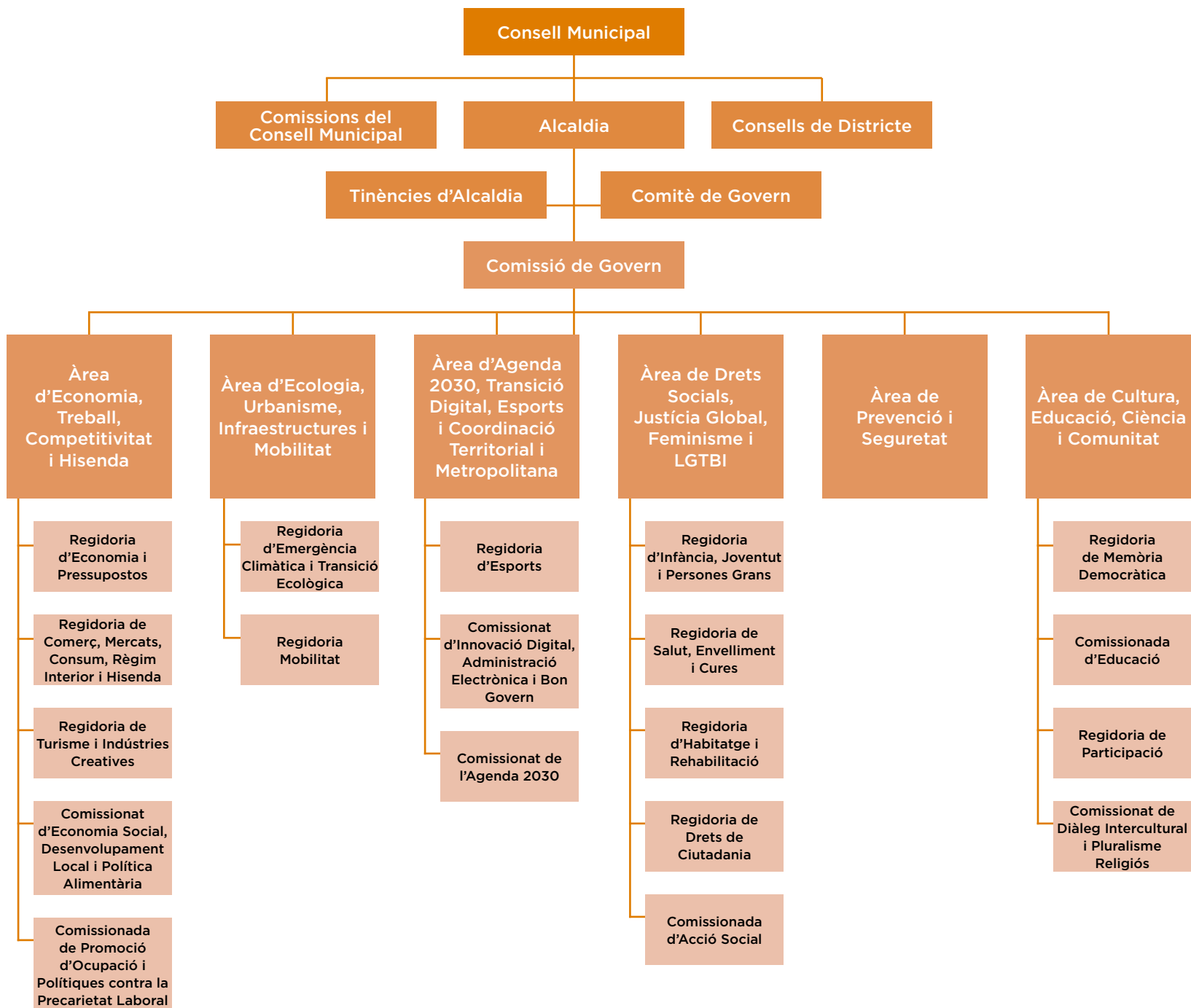

### 1.4.2. Organització administrativa

L'organització administrativa o executiva de l'Ajuntament de Barcelona, dirigida i coordinada per la gerent municipal, la componen, d'una banda, els sectors i districtes, que són divisions i òrgans integrats en la personalitat jurídica única de l'Ajuntament, dirigits per gerents nomenats per l'alcalde; i de l'altra, organismes autònoms locals, entitats públiques empresarials i societats mercantils, que són òrgans dotats de personalitat jurídica diferenciada, però amb dependència funcional del seu sector d'activitat.

Aquesta estructura gerencial s'encarrega que els serveis prestats per l'Ajuntament de Barcelona als ciutadans siguin eficaços i eficients, i responguin als valors i a les necessitats de la ciutat, alhora que es fa càrrec de la planificació, organització i prestació dels serveis públics, per garantir l'acompliment dels objectius que expressa el pla d'actuació municipal.

El següent organigrama mostra l'estructura administrativa de l'Ajuntament de Barcelona:

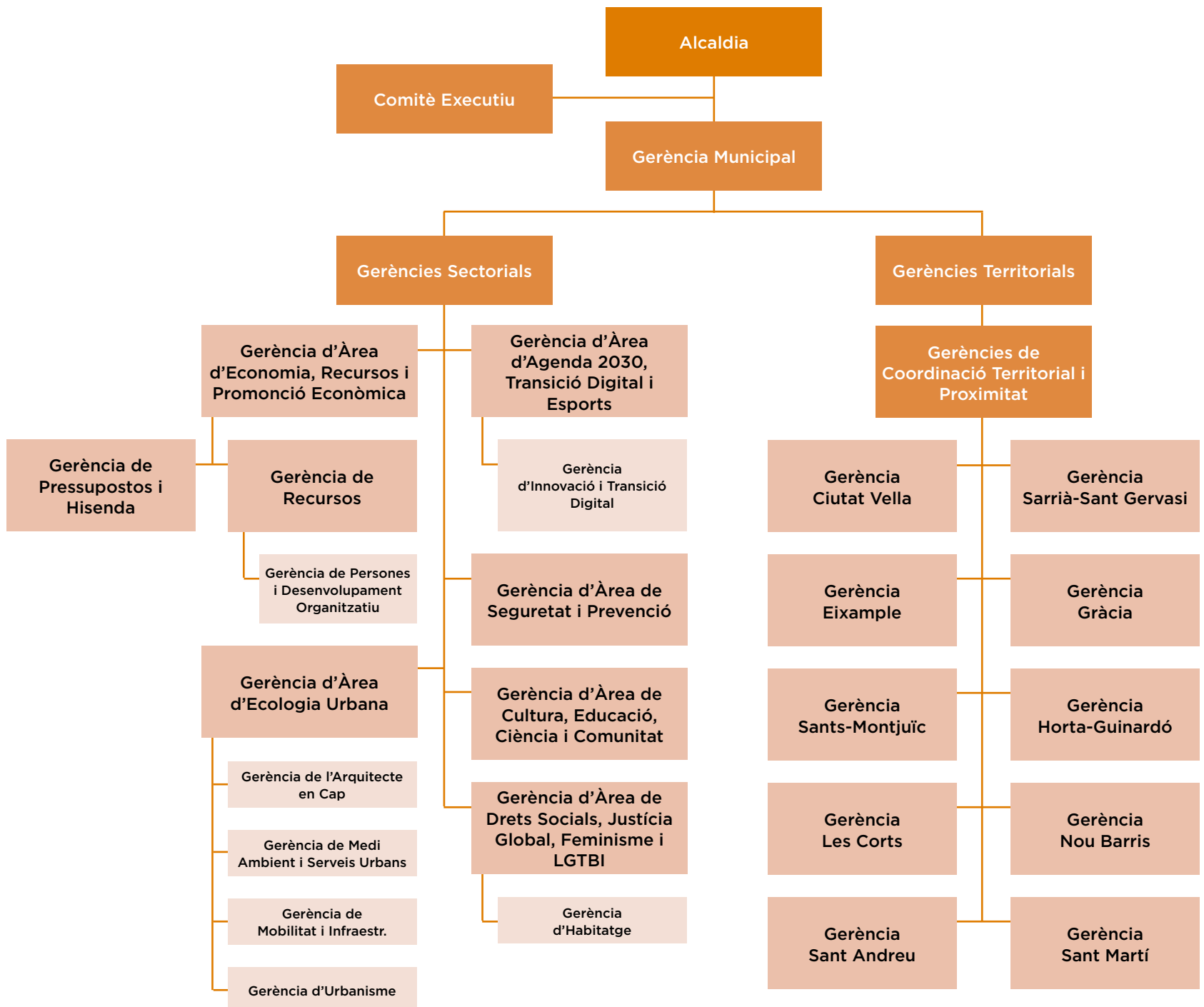

### 1.5. Nombre mig d'empleats durant l'exercici i a 31 de desembre, tant funcionaris com personal laboral, distingint per categories i sexes.

#### 1.5.1. Nombre mig d'empleats durant el 2019

	Dones		Homes		Total	
	Mitjana	%	Mitjana	%	Mitjana	%
Càrrecs polítics	20	0,29%	21	0,30%	41	0,60%
Personal Eventual i d'Alta Direcció	124	1,80%	144	2,09%	268	3,89%
Tècnic superior (A1)	565	8,20%	403	5,85%	968	14,05%
Tècnic mitjà (A2)	413	6,00%	296	4,30%	709	10,29%
Administratiu (C1)	392	5,69%	578	8,39%	970	14,08%
Auxiliar administratiu (C2)	917	13,31%	2.985	43,33%	3.902	56,64%
Subaltern	27	0,39%	4	0,06%	31	0,45%
<b>TOTAL</b>	<b>2.458</b>	<b>35,68%</b>	<b>4.431</b>	<b>64,32%</b>	<b>6.889</b>	<b>100,00%</b>

#### 1.5.2. Nombre d'empleats a 31/12/2019

	Dones		Homes		Total	
	a 31/12/19	%	a 31/12/19	%	a 31/12/19	%
Càrrecs polítics	20	0,28%	21	0,30%	41	0,58%
Personal Eventual i d'Alta direcció	115	1,64%	146	2,08%	261	3,71%
Tècnic superior (A1)	572	8,13%	404	5,74%	976	13,88%
Tècnic mitjà (A2)	418	5,94%	298	4,24%	716	10,18%
Administratiu (C1)	389	5,53%	565	8,03%	954	13,56%
Auxiliar administratiu (C2)	955	13,58%	3.103	44,11%	4.058	57,69%
Subaltern	25	0,36%	3	0,04%	28	0,40%
<b>TOTAL</b>	<b>2.494</b>	<b>35,46%</b>	<b>4.540</b>	<b>64,54%</b>	<b>7.034</b>	<b>100,00%</b>

## 1.6. Entitats del grup, multigrup i associades

### 1.6.1. Entitats del grup

Entitat	Activitat	Grau Participació (%)
<b>Organismes Autònoms</b>		
Institut Mpal. de Persones amb Discapacitat	Gestió d'activitats de promoció i atenció de persones amb discapacitats.	100
Institut Barcelona Esports	Promoció de l'activitat esportiva.	100
Institut Municipal d'Informàtica	Execució de treballs d'informàtica.	100
Institut Municipal d'Hisenda	Gestió, inspecció i recaptació de tributs, preus públics, multes i altres ingressos.	100
Institut Municipal de Mercats	Administració i gestió dels mercats municipals.	100
Institut Municipal d'Educació	Planificació i gestió de l'activitat, l'estructura i l'administració dels centres docents.	100
Institut Municipal de Paisatge Urbà i Qualitat de Vida	Protecció, manteniment i millora dels valors paisatgístics.	100
Institut Municipal de Serveis Socials	Impuls, organització, gestió i articulació de la prestació dels serveis socials.	100
<b>Entitats Públiques Empresariales</b>		
Institut Municipal de Parcs i Jardins	Conservació i millora dels parcs, jardins i terrenys forestals.	100
Institut de Cultura de Barcelona	Desenvolupament dels serveis i les àrees d'actuació cultural.	100
Institut Mpal. de l'Habitatge i Rehabilitació	Promoció i construcció d'habitatges.	100
Entitat Pública Empresarial Fundació Mies van der Rohe	Impuls i difusió cultural en l'àmbit de l'arquitectura.	100
Institut Municipal d'Urbanisme	Gestió d'actuacions urbanístiques.	100
<b>Societats Mercantils</b>		
Barcelona d'Infraestructures Municipals, SA	Execució d'actuacions urbanístiques.	100
Foment de Ciutat, SA	Activitats i serveis, principalment, del Districte de Ciutat Vella.	100
Informació i Comunicació de Barcelona, SA	Prestació o gestió dels serveis de comunicació audiovisual de ràdio o televisió.	100
Barcelona Activa, SA	Foment, promoció i impuls d'ocupació i activació econòmica.	100
Barcelona Cicle de l'Aigua, SA	Gestió del cicle de l'aigua, les platges, el litoral i el medi ambient.	100
Barcelona de Serveis Municipals, SA	Gestió, manteniment, administració i explotació de diversos serveis públics.	100
Parc d'Atraccions Tibidabo, SA (1)	Explotació parc d'atraccions.	100
Tractament i Eliminació de Residus, SA (1)	Gestió, tractament i eliminació de residus sòlids assimilables.	58,64
Selectives Metropolitanas, SA (2)	Serveis relatius a la gestió de residus urbans.	58,64
Solucions Integrals per als Residus, SA (2)	Serveis relatius a la gestió de residus urbans.	58,64
Cementiris de Barcelona, SA (1)	Gestió, desenvolupament i explotació de serveis de cremació i cementiri.	100
Mercados de Abastos de Barcelona, SA (1)	Gestió, desenvolupament i explotació de la Unitat Alimentària de Barcelona	50,69
(1) Participació mantinguda a través de Barcelona de Serveis Municipals, SA. (2) Participació mantinguda a través de Tractament i Selecció de Residus, SA		

## 1.6.2. Entitats multigrup

## a) Entitats que consoliden amb l'Ajuntament

Entitat	Activitat	Grau Participació (%)
Consorci del Besòs	Prestació de serveis públics i formació del planejament urbanístic.	20,00
Consorci Mercat de les Flors	Foment de les arts de moviment.	57,00
Consorci del Museu de Ciències Naturals de Barcelona	Generació de coneixement sobre la diversitat i l'evolució del món natural.	54,00
Agència d'Ecologia Urbana de Barcelona	Desenvolupament de projectes per reorientar la gestió de les ciutats cap a un model més sostenible.	33,00
Consorci del Museu d'Art Contemporani de Barcelona (MACBA)	Adquisició, conservació, estudi, exposició i interpretació educativa d'obres d'art contemporani.	42,00
Consorci de l'Auditori i l'Orquestra	Centre de divulgació musical, educatiu i de recerca i conservació del patrimoni musical.	57,00
Consorci de Biblioteques de Barcelona	Facilitar l'accés de la ciutadania a la informació i el coneixement, i fomentar la lectura.	56,00
Consorci del Campus Interuniversitari Diagonal-Besòs	Impuls de la configuració a l'àrea del Besòs amb activitats acadèmiques, universitàries, de docència, d'investigació i de relacions universitat empresa.	21,43
Consorci Localret	Millorar l'acció dels governs locals en l'impuls de la societat de la informació.	1,00
Agència Local d'Energia de Barcelona	Contribució a la transició cap a un model energètic sostenible.	53,00
Consorci Fira Internacional de Barcelona	Promoció de la presència de grans esdeveniments europeus i mundials en relació a principals sectors de l'economia.	33,00
Consorci Turisme de Barcelona	Promoció de la ciutat com a destí turístic.	43,00
Consorci de l'Habitatge de Barcelona	Planificació de les actuacions d'habitatge públic, remodelació i rehabilitació de barris en l'àmbit municipal de Barcelona.	40,00
Consorci del Gran Teatre del Liceu	Promoció i execució d'iniciatives que reverteixin en el foment i potenciació de la cultura i de l'operística.	10,00
Consorci del Pla de Rehabilitació i Equipament de Teatres de Barcelona	Servei al sector teatral i a la cultura en general.	25,00
Consorci Institut Ramon Llull	Promoció a l'exterior d'estudis de llengua i cultura catalanes en l'àmbit acadèmic, de traducció de literatura i producció cultural.	15,00
Consorci Mar Parc de Salut de Barcelona (abans IMAS)	Assistència sanitària integral i de qualitat.	40,00
Consorci Barcelona Mobile World Capital	Vehicular el programa de recolzament a l'esdeveniment Barcelona Mobile World Capital.	20,00
Consorci 3ª Edició Barcelona World Race	Difusió de la cultura del mar i apropament de l'esport nàutic a la ciutadania.	25,00
Institut de Prestacions d'Assistència Mèdica al Personal Municipal (PAMEM)	Gestió dels serveis assistencials als funcionaris de l'Ajuntament de Barcelona.	60,00
Consorci per a la Normalització Lingüística	Foment del coneixement, de l'ús i la divulgació de la llengua catalana.	1,00
Consorci Alta Velocitat de Barcelona	Promoció d'actuacions per implantar l'Alta Velocitat a Barcelona.	33,33
Consorci Educació Barcelona	Millora dels serveis als centres educatius i a la ciutadania a través d'una única xarxa educativa.	40,00
Consorci de Serveis Socials de Barcelona	Programació, prestació i gestió dels serveis socials d'atenció especialitzada.	40,00
Agència de Salut Pública de Barcelona	Direcció i gestió de centres i serveis de salut pública a Barcelona.	60,00
Consorci Sanitari de Barcelona	Ordenació, planificació, direcció i coordinació de la gestió dels centres, els serveis i els establiments d'atenció sanitària, sociosanitària i de salut pública de l'àmbit territorial de la ciutat de Barcelona.	40,00
Consorci de les Drassanes Reials i Museu Marítim de Barcelona	Espai per a la interpretació i difusió de la cultura marítima catalana.	26,00
Consorci del Palau de la Música Catalana	Promoció de la música.	17,00
Consorci Museu Nacional d'Art de Catalunya (MNAC)	Potenciar l'expressió artística catalana.	16,00

(continua)



Entitat	Activitat	Grau Participació (%)
Centre de Cultura Contemporània de Barcelona, Casa Caritat (CCCB)	Difusió de les tendències més innovadores i foment de les iniciatives dins de l'àmbit de les arts plàstiques i de les disciplines urbanístiques.	28,00
Consorci Hospitalari de Catalunya (Consorci de Salut i Social de Catalunya)	Prestació de serveis d'alt valor afegit adaptant-se a les noves situacions dels centres sanitaris i d'atenció social i del món municipal.	1,00
Consorci de la Zona Franca de Barcelona	Gestió de la Zona Franca, administració dels seus actius i afavorir la projecció internacional de Barcelona.	35,00
Autoritat del Transport Metropolità	Articulació de la cooperació entre les administracions públiques titulars dels serveis i de les infraestructures del transport públic col·lectiu de l'àrea de Barcelona.	25,00
Consorci del Barri de la Mina	Direcció, coordinació i execució de l'aplicació del Pla de transformació del barri de la Mina.	10,00
Consorci Besòs Tordera (antic C. per a la Defensa de la Conca del Riu Besòs)	Serveis de conservació i neteja de claveguerams, així com millora de l'espai fluvial i educació i promoció ambiental.	9,00
Consorci Universitat Internacional Menéndez Pelayo de Barcelona - Centre Ernest Lluch	Centre universitari de difusió de la cultura i la ciència, així com el foment de relacions d'intercanvi i d'informació científica i cultural d'interès internacional i interregional.	25,00
Consorci del Parc Natural de la Serra de Collserola	Gestió del Parc Natural de la serra de Collserola.	7,00
Consorci del Parc de Recerca Biomèdica de Barcelona	Exploració de qüestions rellevants de les ciències de la vida i de la biomedicina.	30,00
Consorci Institut d'Estudis Regionals i Metropolitans de Barcelona	Desenvolupament d'activitats de recerca, formació i difusió en l'àmbit urbà, social, ambiental, econòmic i territorial de l'àrea i la regió metropolitana de Barcelona.	23,00
Casa Àsia	Contribuir a millorar el coneixement i impuls entre les societats d'Àsia i Espanya.	25,00
Institut Europeu de la Mediterrània	Foment de projectes que contribueixin al coneixement mutu, els intercanvis i la cooperació entre els diferents països, societats i cultures mediterrànies.	31,00
Consorci Diplocat - Patronat Catalunya-Món	Donar suport a l'estratègia de diplomàcia pública.	3,00
Consorci per a la Protecció i la Gestió dels Espais Naturals del Delta del Llobregat	Preservació, gestió, millora i divulgació del patrimoni natural del Delta del Llobregat	13,33

## b) Entitats excloses de la consolidació municipal

Entitat	Activitat
Fundació Barcelona Cultura	Promoció i foment de la cultura.
Fundació per la Navegació Oceànica Barcelona	Promoció de l'esport de navegació oceànica a vela.
Fundació Carles Pi i Sunyer d'Estudis Autònoms i Locals	Recerca i promoció del coneixement sobre l'àmbit del govern local i les comunitats autònomes.
Fundació Privada Julio Muñoz Ramonet	Conservació i manteniment de la finca del carrer Muntaner amb tot el seu contingut per tal de fer possible la seva visita i l'aprofitament útil pels ciutadans, com a foment, divulgació i defensa de la cultura.
Fundació Barcelona Mobile World Capital Foundation	Impuls de la transformació mòbil i digital de la societat, i ajuda a millorar la vida de les persones a escala global.
Fundació Museu Picasso de Barcelona	Centre de referència per al coneixement dels anys de formació de Pablo Picasso.
Fundació Barcelona Institute of Technology for the Habitat (BIT HABITAT)	Cogeneració i el desenvolupament d'iniciatives que permeten utilitzar la tecnologia de manera eficient i sostenible per millorar la qualitat de vida les persones.
Fundació Privada Casa Amèrica a Catalunya	Generació, impuls, organització i col·laboració en actes, projectes i programes per difondre coneixements dels diferents països d'Amèrica llatina.
Fundació del Gran Teatre del Liceu	Contribució al desenvolupament artístic i cultural del Gran Teatre del Liceu.
Fundació Privada Antoni Tàpies	Estudi i promoció de l'art.
Fundació Joan Miró - Centre d'Estudis d'Art Contemporani	Espai de coneixement i difusió de l'obra de Joan Miró i de la creació actual.
Fundació Teatre Lliure - Teatre públic de Barcelona	Promoció, gestió, programació i difusió d'espectacles teatrals com a expressió d'una forma artística creativa, plural i contemporània.
Fundació Privada Museu Marítim i Drassanes Reials de Barcelona	Promoció, foment, divulgació, defensa i ampliació de les actuacions i el patrimoni del Museu Marítim de Barcelona i contribució a la conservació del conjunt d'edificacions d'interès cultural que formen les Drassanes Reials de Barcelona.
Fundació Privada Artur Martorell	Contribució a la formació, perfeccionament i actualització dels professionals de l'educació i ensenyament.
Fundació Privada Orfeó Català - Palau de la Música Catalana	Promoció de la música, amb una especial atenció al cant coral, el coneixement i la difusió del patrimoni cultural i col·laboració en la consolidació de la cohesió social.
Fundació Privada Joan Brossa	Salvaguarda del fons i la memòria de Joan Brossa.
Fundació Biblioteca Pública Arús	Recerca en moviments socials contemporanis i producció bibliogràfica del segle XIX i inicis del XX.
Fundació Privada Hospital de la Santa Creu i Sant Pau	Difusió del valor patrimonial i històric de l'obra Lluís Domènech i Montaner.
Fundació Privada de Gestió Sanitària de l'Hospital de la Santa Creu i Sant Pau	Centre de coneixement de l'àmbit de la salut, l'educació i sostenibilitat.
Fundació Privada Centre de Medicina Regenerativa de Barcelona	Recerca científica i docència superior en biomedicina i ciències de la salut i de la vida, en particular en els àmbits de la biologia del desenvolupament i de la medicina regenerativa.
Fundació privada Instituto de Salut Global Barcelona (IS Global)	Contribució a enfortir la salut global mitjançant la recerca científica, la transmissió i transferència de coneixement i la innovació.
Fundació Dieta Mediterrània	Realçar el valor fonamental que representa la Dieta Mediterrània i els seus productes per a l'alimentació espanyola i la seva indústria.
Fundació Privada Ulls del Món	Contribuir a fer que les persones amb deficiències visuals i sense recursos econòmics dels països pobres puguin rebre atenció oftalmològica de qualitat.
Fundació Privada BCN Formació Professional	Contribució al desenvolupament d'un sistema de formació professional eficaç per a la ciutat i fomentar la cultura del treball per a la millora del capital humà i l'optimització de la inserció al món laboral del jovent.
Escola de Puntaires de Barcelona	Ensenyament i foment dels treballs artístics de randes i puntes d'agulla, amb especial suport als de l'estil tradicional català.
Fundació Privada Escoles Domènech	Creació, manteniment i funcionament de tres escoles destinades a instrucció primària i pàrvuls.
Institut Barcelona d'Estudis Internacionals, Fundació Privada (IBEI)	Impulsar el coneixement científic, mitjançant la recerca avançada i la formació, amb l'objectiu de promoure la comprensió dels desafiaments globals en matèria de política i relacions internacionals.

(continua)

Entitat	Activitat
Fundació Consejo España - China	Impulsar la cooperació entre Espanya i la República Popular de la Xina en l'àmbit cultural, econòmic, comercial, empresarial, científic i esportiu.
Fundació Consejo España-Índia d'activitat que es projecten cap a l'Índia.	Aglutinar esforços per promoure els interessos, inquietuds i desitjos dels àmbits
Fundació Consejo España-Japón	Exercici de la Diplomàcia Pública. Difusió imatge i presència com a país al Japó.
Fundació Privada Vol drets i obligacions.	Protegir les persones incapacitades perquè puguin desenvolupar tots els seus
Fundació Privada Urbs i Territori lldelfons Cerdà i Sunyer en el camp de l'urbanisme i l'ordenació del territori.	Estudi, defensa, foment i difusió nacional i internacional del llegat d'Ildelfons Cer-
Fundació Eurecat	Proveir al sector industrial i empresarial tecnologia diferencial i coneixement avançat per donar resposta a les necessitats d'innovació de les empreses i impulsar la seva competitivitat.
Fundació Privada I2CAT, Internet i Innovació digital a Catalunya	Promoció i foment del desenvolupament tecnològic de Catalunya.
Fundació BCD per a la promoció del disseny industrial titivitat.	Promoció del disseny com a element estratègic i factor clau d'innovació i compe-
Barcelona Graduate School of Economics, Fundació Privada	Investigació en economia i ciències socials.
Fundació Privada Institut d'Economia de Barcelona	Foment i divulgació de la investigació en economia.
Fundació Fòrum Ambiental	Plataforma de diàleg i col·laboració entre empreses, administracions i la resta de la societat amb la finalitat d'aconseguir un model de desenvolupament més sostenible que l'actual.
Fundació Privada Bioregió de Catalunya (Biocat)	Coordinació i promoció en el sector de les ciències de la vida i de la salut a Cata-
Fundació Privada Mobilitat Sostenible i Segura	lunya.
Fundació Privada Centre d'Informació i Documentació Internacionals a Barcelona, Fundació Privada (CIDOB)	Promoció del transport públic.
Fundació Factor Humà (abans Fundació per a la Motivació dels Recursos Humans)	Investigació, documentació i divulgació dels continguts de les diferents àrees de les relacions internacionals i desenvolupament d'estudis.
Fundació Privada Fòrum Universal de les Cultures	Millora de la gestió de les persones a les organitzacions.
Fundació Privada de la Pagesia de Catalunya	Promoció temes d'actualitat, especialment relacionats amb la diversitat cultural.
Fundació Barcelona Olímpica	Gestió de la Casa de l'Agricultura, elaboració d'Estudis sobre el sector, actuacions de formació i jornades.
Fundació Privada Centro de Estudios Internacionales	Difusió de la realitat dels Jocs Olímpics de Barcelona, promoció i investigació dels valors culturals, ètics, esportius que emanen de l'ideari olímpic.
Fundació Privada Festa Major de Gràcia	Impuls, patrocini i suport de les activitats dirigides a l'estudi, investigació, anàlisi, debat, formació i desenvolupament de les relacions internacionals.
Fundació Barcelona Zoo	Defensa, promoció i difusió de la cultura popular i tradicional catalana, i en especial, de la Festa Major de Gràcia.
Fundació Privada Parc Científic de Barcelona	Promoció, desenvolupament i impuls de programes de recerca, conservació, educació i sensibilització per a la preservació dels ecosistemes del planeta i de les espècies animals i vegetals.
Associació Internacional de Ciudades Educadoras	Posada en marxa i gestió d'un parc científic per al desenvolupament de les tasques de recerca bàsica i aplicada i per al desenvolupament de noves tecnologies.
Associació Red de Juderías de España, Caminos de Sefarad	Proclamació de la importància de l'educació a la ciutat.
Pla Estratègic Metropolità de Barcelona	Defensa del patrimoni urbanístic, arquitectònic, mediambiental, històric i cultural relacionat amb el llegat jueu.
Federació de Municipis de Catalunya	Elaboració, implantació i seguiment del procés de planificació estratègica de l'àmbit metropolità de Barcelona i difusió de la cultura de la planificació estratègica.
Associació Catalana de Municipis i Comarques (ACM)	Foment i defensa de l'autonomia dels municipis i altres entitats locals i representació dels interessos genèrics de les col·lectivitats locals.
	Defensa i representació dels interessos del món local davant d'altres administracions supramunicipals. Assessorament als ens locals i formació d'electes.

(continua)

Entitat	Activitat
Comunidad de Ciudades Ariane	Promoció del desenvolupament econòmic, cultural i pedagògic de les ciutats que participen en activitats relacionades amb el transport espacial europeu.
Asociación América-Europa de Regiones y Ciudades (AERYC)	Impuls de la governança territorial i democràtica, la gestió de les interdependències entre actors, i l'enfortiment de la participació i la responsabilització ciutadana en l'elaboració de les polítiques públiques.
Ciudades y Gobiernos Locales Unidos	Representació mundial dels governs locals autònoms i democràtics, promovent els seus valors, objectius i interessos, a través de la cooperació entre els governs locals.
Associació mundial de grandes metropolis. Metropolis	Espai d'intercanvi i cooperació entre càrrecs electes i alts responsables de les administracions.
Xarxa Formació Professional	Foment de la col·laboració entre centres de formació i empreses.
Pacte Industrial de la Regió Metropolitana de Barcelona	Promoció econòmica i social i promoció de l'ocupació en tot el territori de la Regió Metropolitana. Promoció i difusió de mesures per aconseguir incrementar el pes actual del sector industrial dins l'àmbit metropolità.
Barcelona Centre Financer Europeu	La promoció de Barcelona com a centre financer europeu per al desenvolupament d'estructures financeres que garanteixin i impulsin el progrés econòmic i social de Catalunya.
Barcelona - Catalunya Centre Logístic	La promoció de Barcelona – Catalunya com a centre logístic del sud d'Europa.
Fons Català de Cooperació al Desenvolupament	Contribuir des de l'àmbit català al desenvolupament dels països del Tercer Món.
Associació Barcelona Cluster Nàutic	Afavorir i promoure el desenvolupament d'activitats econòmiques i empresarials que impulsin la competitivitat del sector nàutic i permetin generar riquesa i ocupació d'alt nivell.
Centro Iberoamericano de Desarrollo Estratégico Urbano - CIDEU	Promoure la manera de pensar en els processos de disseny i gestió de projectes urbans per a aconseguir el desenvolupament sostenible de les ciutats.
Associació Airport Regions Conference (ARC)	Equilibrar els beneficis econòmics generats pels aeroports amb els seus impactes de l'entorn.
Red de Ciudades Ave	Promocionar les ciutats que són destins turístics d'Espanya connectats per l'Alta Velocitat sota una estratègia comú.
Associació Red de Ciudades Inteligentes	Desenvolupar sinèrgies i estratègies conjuntes d'innovació urbana intel·ligent i on s'apliquin polítiques basades en el desenvolupament tecnològic.
Associació City Protocol Society	Accelerar una transformació sostenible de les ciutats oferint un guiatge tutelat i accions col·laboratives a les mateixes.
Associació Délice, xarxa de les ciutats gourmandes del món	Promoure la posada en valor del patrimoni culinari, gastronòmic i els productes de la terra i del mar provinents de les ciutats que la componen.
Associació de l'Observatori de les Dones en els Mitjans de Comunicació	Eina dinamitzadora del debat públic sobre el paper dels mitjans de comunicació en la superació dels arquetips de gènere.
Red de Ciudades por la Bicicleta	Generació d'una dinàmica entre les ciutats espanyoles amb la finalitat de facilitar, fer més segura i desenvolupar la circulació de la bicicleta, especialment en el mitjà urbà.
Associació de Marcas Renombradas Españolas	Foment de la competitivitat i de la internacionalització de les empreses espanyoles a través del reconeixement de les marques espanyoles.
Associació Observatori de Barcelona per a la Rehabilitació Arquitectònica (OBRA)	Potenciar la innovació, la promoció i la difusió de la rehabilitació d'edificis i amb la voluntat de ser punt de trobada dels principals actors de la ciutat de Barcelona que interactuen en aquest àmbit.
Associació Medcities / Medcites	Reforçament i desenvolupament sostenible urbà com a camí per millorar les condicions de vida a la regió mediterrània i contribuir a la prevenció del canvi climàtic.
Associació Xarxa de ciutats i pobles cap a la sostenibilitat	Avançar cap a un desenvolupament sostenible.
Associació Xarxa de Municipis per l'Economia Social i Solidària	Promoure, reforçar i consolidar l'economia social i solidària.
Associació de Municipis per l'Aigua Pública	Difondre l'experiència del desenvolupament turístic de la ciutat.
Associació World Tourism Cities Federation	Difondre l'experiència del desenvolupament turístic de la ciutat.
EIT Urban Mobility	Conceptualitzar, habilitar i activar les solucions de mobilitat urbana.

### 1.6.3. Entitats associades

Entitat	Activitat	Grau participació (%)
Barcelona Sagrera Alta Velocitat, SA	Coordinació dels projectes en l'àmbit de La Sagrera i desenvolupament urbanístic.	25,00
Barcelona Emprèn CR, SA (1)	Promoció de societats no financeres d'activitats empresarials innovadores.	26,04
Fira 2000, SA	Explotació d'espais firals i organització i foment d'activitats d'indústria i comerç.	23,95
Catalana d'Iniciatives SA, en liquidació		24,25
Barcelona d'Aparcaments Municipals SA (2)	Prestació del servei públic municipal d'aparcaments.	40,00
Barcelona Regional, SA (3)	Realització d'estudis, anàlisis i prospeccions sobre aspectes urbanístics.	32,39
Habitatge Metròpolis, SA	Contribuir a desenvolupar la política d'habitatge assequible.	50,00

- (1) Participació directa de l'Ajuntament de 24,06% i a través de l'Institut de Cultura de Barcelona del 1,98%  
 (2) Participació mantinguda a través de Barcelona de Serveis Municipals, SA.  
 (3) Participació directa de l'Ajuntament de 29,41% i a través de Mercabarna, SA del 5,88%.

## 2. Gestió indirecta de serveis públics, convenis i altres formes de col·laboració

Les competències i serveis que presta l'Ajuntament són:

### a) Serveis obligatoris:

L'Ajuntament presta els següents serveis obligatoris: enllumenat públic, cementiri, medi ambient urbà, recollida de residus, tractament de residus, neteja viària, abastament domiciliari d'aigua potable, clavegueram, accés als nuclis de població, pavimentació de les vies públiques, parc públic, biblioteca pública, protecció civil, avaluació i informació de situacions de necessitat social i l'atenció immediata a persones en situació o risc d'exclusió social, prevenció i extinció d'incendis i instal·lacions esportives d'ús públic, i transport col·lectiu urbà de viatgers.

### b) Serveis voluntaris:

Com a serveis complementaris, l'Ajuntament també presta, entre d'altres, els següents: escoles bressol, estacionament de vehicles, promoció de la cultura i equipaments culturals, serveis de foment del treball, etc.

La majoria d'aquests serveis són prestats de manera directa per l'Ajuntament i altres a través d'algun dels seus ens dependents.

Pel que fa a la gestió indirecta dels serveis públics, els contractes més significatius són:

- Abastament domiciliari d'aigua potable.
- Evacuació i tractament d'aigües residuals.
- Estacionament de vehicles en el subsòl.
- El transport públic de viatgers.

El servei d'abastament d'aigua domiciliària de la ciutat de Barcelona és competència de l'Àrea Metropolitana de Barcelona (AMB) com a Ens Local tal i com s'estableix en el Decret legislatiu 3/2003, del 4 de novembre. Aquesta dóna el servei a través d'una societat de capital mixt anomenada Aigües de Barcelona, empresa metropolitana de gestió del cicle integral de l'aigua SA, formada per la Societat General d'Aigües de Barcelona (70%); Criteria (15%) i l'AMB (15%). La societat utilitza els béns de propietat municipal afectes al servei en el moment de la constitució.

El servei d'evacuació i tractament d'aigües residuals de la ciutat de Barcelona és competència de l'Àrea Metropolitana de Barcelona com a Ens Local tal i com s'estableix en el Decret legislatiu 3/2003, del 4 de novembre. Aquesta dóna el servei a través d'una societat de capital mixt anomenada Aigües de Barcelona, empresa metropolitana de gestió del cicle integral de l'aigua SA, formada per la Societat General d'Aigües de Barcelona (70%); Criteria (15%) i l'AMB (15%). La societat utilitza els béns de propietat municipal afectes al servei en el moment de la constitució.

El servei d'estacionament de vehicles es gestiona de forma directa pel que fa a aquells aparcaments en superfície, i de manera indirecta per aquells aparcaments situats en el subsòl.

Pel que fa a la gestió indirecta dels aparcaments situats en el subsòl, i en concret els ubicats al centre de la ciutat de Barcelona (perímetre central), són gestionats de forma indirecta per mitjà d'una societat d'economia mixta amb la forma de societat anònima i el nom de Barcelona d'Aparcaments Municipals, SA (BAMSA) formada per Saba Car Park, SL (60%) i BSM (40%). La societat fou constituïda per un termini de 25 anys, i utilitza els béns de propietat municipal afectes al servei en el moment de la constitució.

El servei de transport públic de viatgers es gestiona mitjançant l'Autoritat del Transport Metropolità (ATM), creat com un consorci interadministratiu de caràcter voluntari, constituït en l'exercici 1997. Les administracions consorciades són la Generalitat de Catalunya (51%) i administracions locals (49%), que són l'Ajuntament de Barcelona, l'Àrea Metropolitana de Barcelona (AMB) i l'Associació de Municipis per la Mobilitat i el Transport Urbà (AMTU). Les aportacions efectuades per l'Ajuntament en l'exercici 2019 a aquest consorci han estat de 177,51 milions d'euros.

### **3. Bases de presentació dels comptes**

#### **3.1. Imatge fidel**

Els comptes anuals s'han obtingut dels registres comptables de la Corporació tancats a 31 de desembre de 2019, i es presenten d'acord amb les disposicions legals vigents en matèria comptable, amb l'objecte de mostrar la imatge fidel del patrimoni i de la situació financera a la data esmentada, del resultat econòmic-patrimonial, dels canvis en el patrimoni net, dels fluxos d'efectiu, i del resultat de l'execució del pressupost, corresponents a l'exercici anual acabat en la mateixa data, els quals s'expressen en euros.

Aquests comptes anuals formaran part del Compte General de l'Ajuntament de Barcelona, el qual serà sotmès a l'aprovació del Plenari del Consell Municipal en els terminis legals establerts. La liquidació del pressupost ha estat aprovada per Decret d'alcaldia el 26 de febrer de 2020.

El règim de comptabilitat de l'Ajuntament és el previst en la Llei reguladora de les Hisendes Locals per a les entitats locals i els seus organismes autònoms. Els comptes anuals de l'exercici 2019 han estat elaborats d'acord amb l'Ordre HAP/1781/2013, de 20 de setembre, per la qual s'aprova la Instrucció del model normal de comptabilitat local (endavant, la IMNCL), així com amb el que preveu el Pla General de Comptabilitat Pública adaptat a l'Administració Local (PGCPAL) que acompanya la IMNCL.

Adicionalment s'ha considerat la següent legislació vigent:

- Llei 7/1985, de 2 d'abril, reguladora de les bases de règim local.
- Reial decret llei 781/1986, de 18 d'abril, pel qual s'aprova el text refós de disposicions vigents en matèria de règim local.

- Decret legislatiu 2/2003, de 28 d'abril, pel qual s'aprova el Text refós de la Llei municipal de règim local de Catalunya.
- Reial decret legislatiu 2/2004, de 5 de març, pel qual s'aprova el Text refós de la Llei reguladora de les hisendes locals (Llei 39/1988, de 28 de desembre).
- Reial decret 500/1990, de 20 de abril, pel qual es desenvolupa el capítol primer del títol sisè de la Llei 39/1998, de 28 de desembre, reguladora de les hisendes locals en matèria de pressupostos.
- Documents sobre principis comptables emesos per la Comissió de Principis i Normes Comptables Públiques, creada per Resolució de la Secretaria d'Estat d'Hisenda de 28 de desembre de 1990.
- Ordre de 27 d'abril de 2007, sobre desplegament del Decret 94/1995 de 21 de febrer, modificada per les resolucions ECF/2901/2008, ECF/1769/2009, ECF/3210/2010, ECO/1406/2011, ECO/2829/2012 i ECO/2876/2014 en matèria de tutela financera dels ens locals.
- Llei 15/2010, de 5 de juliol, de modificació de la Llei 3/2004, de 29 de desembre, per la qual s'estableixen mesures de lluita contra la morositat a les operacions comercials.
- Llei orgànica 2/2012, de 27 d'abril, d'estabilitat pressupostària i sostenibilitat financera, amb les modificacions introduïdes per la Llei orgànica 9/2013, de 20 de desembre, de control del deute comercial en el sector públic.
- Llei Orgànica 9/2013, de 20 de desembre, de control del deute comercial en el sector públic.
- Llei 27/2013, de 27 de desembre, de racionalització i sostenibilitat de l'administració local.

Per altra part, la Carta Municipal de Barcelona, aprovada per Llei 1/2006, de 13 de març, regula, entre d'altres matèries, les competències municipals, l'organització del govern municipal, els districtes, l'organització municipal executiva i la participació ciutadana.

L'aplicació dels principis i criteris comptables està presidida per la consideració de la importància en termes relatius que aquests i els seus efectes poden presentar. Per consegüent, és admissible la no aplicació estricta d'algun d'aquests, sempre que la importància relativa en termes quantitius o qualitius de la variació constatada sigui escassament significativa i no alteri, per tant, la imatge fidel de la situació patrimonial i dels resultats. Les partides o els imports la importància relativa dels quals sigui escassament significativa poden aparèixer agrupats amb altres de similar naturalesa o funció.

No existeixen raons excepcionals per les quals, per assolir els objectius anteriors, no s'hagin aplicat disposicions legals en matèria comptable.

L'Ajuntament formula comptes anuals consolidats que integren els comptes de l'Ajuntament, de les entitats del grup (organismes autònoms locals, entitats públiques empresarials i societats mercantils dependents), de les entitats multigrup i entitats associades.

### **3.2. Comparació de la informació**

Els comptes anuals dels exercicis 2019 i 2018 s'han formulat d'acord amb l'estructura establerta a la IMNCL, havent seguit en la seva elaboració l'aplicació de criteris uniformes de valoració, agrupació, classificació i unitats monetàries, de manera que la informació presentada és homogènia i comparable.

### **3.3. Raons i incidència en els comptes anuals dels canvis en criteris de comptabilització i correcció d'errors**

No s'han produït canvis en els criteris comptables respecte a l'exercici anterior ni s'han identificat errors que haurien de ser corregits.

### **3.4. Informació sobre canvis en estimacions comptables quan siguin significatius**

No s'han produït canvis significatius en les estimacions comptables.

## **4. Normes de reconeixement i valoració**

Els criteris comptables més significatius aplicats en la formulació dels comptes anuals són els que es descriuen a continuació:

### **4.1. Immobilitzat material**

#### **Criteris d'activació**

Són actius tangibles, mobles i immobles que:

- Posseeix l'Ajuntament per al seu ús en la producció o subministrament de béns i serveis o per als seus propis propòsits administratius.
- S'espera que tinguin una vida útil major a un any.

#### **Valoració inicial**

Les inversions en béns de l'immobilitzat material es valoren al seu cost. Això és el "preu d'adquisició", inclosos els impostos indirectes no recuperables associats a la compra, els costos d'adquisició directament relacionats amb la compra i els de posada en funcionament, si escau.

Els béns afluents com a conseqüència de la realització d'un inventari físic són registrats pel seu valor raonable si no ha estat possible obtenir evidència del seu cost original.

Els béns rebuts en cessió per un termini igual o superior a la vida econòmica del bé es registren pel seu valor net comptable a la data de formalització de la cessió.

Les addicions anteriors a l'1 de gener de 1992 es troben valorades segons una estimació pericial del valor real de mercat en ús realitzada per una societat de taxació independent. En el cas d'immobles de caràcter historicoartístic, la taxació recull el seu valor de reposició.

#### **Capitalització de despeses financeres**

No s'incorporen despeses financeres en el cost dels béns de l'immobilitzat material.

#### **Valoració posterior**

Amb caràcter general, els elements de l'immobilitzat material es valoren al seu cost, més els desemborsaments posteriors, menys l'amortització acumulada i les correccions valoratives per deteriorament.

Els actius subjectes a amortització se sotmeten a revisió sempre que algun succés o canvi en les circumstàncies pugui implicar que el valor comptable no sigui recuperable. Les correccions valoratives per deteriorament es practiquen quan l'import recuperable de l'actiu (valor raonable) és inferior al seu valor net d'amortitzacions, i que succeeix, generalment, per: deteriorament físic sobrevingut, obsolescència accelerada o disminució del rendiment esperat inicialment. Els actius que han sofert una pèrdua per deteriorament se sotmeten a revisions regulars per si s'haguessin produït reversions de la pèrdua.



Els costos d'ampliació, modernització o millora s'incorporen a l'actiu com a major valor del bé quan suposen un augment de la seva capacitat, productivitat o allargament de la seva vida útil.

Els costos de grans reparacions, inspeccions o restauracions importants s'activen i s'amortitzen durant la vida útil d'aquestes.

L'Ajuntament no sol portar a terme treballs amb personal propi que siguin susceptibles d'activació.

En cas que la propietat o ús d'un terreny exigeixi el desmantellament i rehabilitació de l'emplaçament, aquests costos s'activen i s'amortitzen en el període que es prevegi obtenir rendiments econòmics o potencial de servei del terreny.

Al tancament de l'exercici s'han avaluat els indicis de deteriorament dels elements dels immobilitzats portadors de rendiments econòmics futurs tenint en compte les següents circumstàncies:

- No hi ha hagut canvis significatius de l'entorn tecnològic o legal durant l'exercici o que s'espera que es produeixin a curt termini i que tinguin una incidència negativa a l'Ajuntament.
- No s'han produït disminucions significatives del valor de mercat dels actius.
- No existeixen actius obsolets o deteriorats físicament que siguin significatius.
- No hi ha hagut canvis significatius respecte a la forma d'utilització dels actius durant l'exercici que tinguin una incidència negativa a l'Ajuntament.
- No hi ha evidències que fonamentin que el rendiment econòmic dels actius sigui significativament inferior a allò esperat.

### Amortització

Els elements que integren l'immobilitzat material, amb excepció dels terrenys, són objecte d'amortització sistemàtica pel mètode lineal en funció de la vida útil estimada de cadascun d'ells. Per defecte, la base amortitzable de cada element coincideix amb el seu valor comptable, donat que es consideren nuls els valors residuals. El procés d'amortització s'inicia en el moment de la posada en funcionament del bé, essent els anys de vida útil estimats els següents:

	Anys de vida útil
Construccions	65
Patrimoni d'ús general – edificis, equipaments i forestals	50
Patrimoni d'ús general – sistemes i vials	40
Patrimoni d'ús general – mixt	35
Patrimoni d'ús general – parcs i jardins	20
Instal·lacions tècniques i maquinària	8-12,5
Elements de transport	5
Mobiliari	6
Equips per al procés d'informació	4
Semovents	7
Fons bibliogràfic i altres	8

El procés d'amortització econòmica es va iniciar en l'exercici 1992. Els anys de vida útil estimada corresponents a l'epígraf "Construccions" s'han fixat d'acord amb els criteris establerts per la taxació independent esmentada anteriorment.

En el cas dels béns immobles de caràcter historicoartístic, l'amortització es practica sobre el cost de reposició de l'immobilitzat que reproduiria la seva capacitat i utilitat, i s'exclou, per tant, de la base d'amortització la part del valor registrat en llibres que correspon al component historicoartístic de la construcció, que, durant l'exercici 2019, ha ascendit a 221.573 milers d'euros, tot això sobre la base de la taxació independent indicada anteriorment. Aquest tractament es justifica pel fet que el component historicoartístic esmentat és objecte del manteniment que garanteix la permanència del seu valor.

## 4.2. Patrimoni Públic del Sòl

El Patrimoni Públic del Sòl (PMS) fa referència al conjunt de béns que, d'acord amb el Decret Legislatiu 1/2005, de 26 de juliol, pel qual s'aprova el text refós de la llei d'urbanisme de Catalunya, i d'acord amb la Carta Municipal de Barcelona, estan afectats a les finalitats d'interès social que estableix la llei.

Les finques de titularitat municipal que es recullen sota aquest epígraf són les següents:

- Finques destinades a habitatge social, gestionades pel propi Ajuntament o per operadors municipals.
- Finques sobre les quals s'han atorgat drets de superfície a favor de tercers, per a construir habitatge social, residències per a gent gran, centres d'assistència i d'altres inversions de caràcter social.
- Finques sobre les quals s'estan executant projectes d'inversió, que un cop finalitzats permetran la seva destinació a habitatge social i a d'altres actuacions d'interès social.

Respecte el Pla 100 x 1000, les obligacions pressupostàries que implementen aquest pla es comptabilitzen com a transferències de capital i impacten el seu registre en el compte de resultats.

Per tal que les operacions associades a aquest pla siguin neutres respecte el compte de resultats, la recepció dels béns vinculats al pla i la seva alta a l'inventari municipal es registra com a benefici procedent del patronat públic del sòl.

Els criteris de valoració i amortització per als diferents tipus de béns són els descrits a la nota 4.1.

## 4.3. Inversions immobiliàries

Es tracta d'immobles (terrenys o edificis) que es tenen per a obtenir rendes, plusvàlues o ambdues, a través del seu arrendament o alienació, sense que sigui cap d'aquestes una finalitat de l'Ajuntament. I en tot cas, tots aquells que no es puguin considerar immobilitzats. A aquestes inversions se'ls aplica els criteris de valoració de l'immobilitzat material descrits a la nota 4.1.

## 4.4. Immobilitzat intangible

### Criteris d'activació

Es tracta de béns intangibles i drets susceptibles de valoració econòmica de caràcter no monetari i sense aparença física que complint les característiques de permanència en el temps i utilització en la producció de béns i serveis, o constituint una font de recursos de l'Ajuntament, són identificables. És a dir:

- Són separables i susceptibles de ser alienats, cedits, arrendats, intercanviats o lliurats per a la seva explotació.

- Sorgeixen de drets contractuals o d'altres drets legals, amb independència que aquests drets siguin transferibles o separables d'altres drets o obligacions.

#### Valoració inicial

Les inversions en béns de l'immobilitzat intangible es valoren al seu cost. Això és el "preu d'adquisició", inclosos els impostos indirectes no recuperables associats a la compra, els costos d'adquisició directament relacionats amb la compra i els de posada en funcionament, si escau, o el "cost de producció" en aquells que han estat resultat de treballs propis.

#### Valoració posterior

Amb caràcter general, es valoren al seu cost, més els desemborsaments posteriors, menys l'amortització acumulada i les correccions valoratives per deteriorament.

Les correccions valoratives per deteriorament es practiquen quan l'import recuperable de l'actiu és inferior al seu valor net d'amortitzacions, i que succeeix, generalment, per obsolescència accelerada, o disminució del rendiment esperat inicialment.

Els costos d'ampliació, modernització o millora s'incorporen a l'actiu com a major valor del bé quan suposen un augment de la seva capacitat, productivitat o allargament de la seva vida útil.

#### Amortització

Els elements que integren l'immobilitzat intangible seran objecte d'amortització sistemàtica pel mètode lineal en funció de la vida útil estimada de cadascun d'ells. Per defecte, la base amortitzable de cada element coincideix amb el seu valor comptable, donat que es consideren nuls els valors residuals. El procés d'amortització s'inicia en el moment de la seva posada en servei, essent els anys de vida útil estimats els següents:

	Anys de vida útil
Propietat industrial	4
Altres immobilitzats intangibles	4

#### 4.5. Arrendaments

L'Ajuntament no disposa de béns adquirits mitjançant arrendament financer.

#### 4.6. Permutes

L'Ajuntament no sol realitzar operacions de permuta en el curs normal de les seves activitats. En tot cas, quan aquestes es produeixen, la seva valoració i registre comptable s'ajusta a l'establert a l'apartat 4.d) de la norma de reconeixement i valoració de l'immobilitzat material de la IMNCL.

#### 4.7. Actius i passius financers

Els actius i passius financers deriven dels instruments financers, que són contractes que estableixen un dret per una de les parts (actiu financer) i una obligació (passiu financer) o un component del patrimoni net (instrument de patrimoni) per l'altra.

La seva classificació, valoració i comptabilització es realitza, bàsicament, segons la finalitat per la qual es mantenen o s'han emès.

#### 4.7.1. Actius financers

Són actius financers els diners en efectiu, els instruments de capital o de patrimoni net d'una altra entitat i els drets de rebre efectiu o altre actiu financer d'un tercer o d'intercanviar amb un tercer actiu o passiu financers en condicions potencialment favorables per l'Ajuntament.

Els actius financers es classifiquen, a efectes de la seva valoració, en:

##### a) Crèdits i partides a cobrar

Inclouen:

- Els crèdits per operacions derivades de l'activitat habitual.
- Altres actius financers que generen fluxos d'efectiu d'import determinat i respecte dels quals s'espera recuperar tot el desemborsament, excepte per motius imputables al deteriorament creditici.

Com a norma general, els crèdits i partides a cobrar amb venciment a curt termini es valoren, tant en el moment de reconeixement inicial com posteriorment, pel seu valor nominal, excepte que incorporin un interès contractual. La mateixa valoració es realitza amb els de venciment a llarg termini quan l'efecte d'actualitzar els fluxos no és significatiu. En cas contrari, es valoren pel seu valor raonable i posteriorment a cost amortitzat, reconeixent els interessos meritats en funció del seu tipus d'interès efectiu com a ingressos de l'exercici.

En tot cas, les fiances i dipòsits constituïts es valoren sempre per l'import lliurat.

##### b) Actius financers disponibles per a la venda

Inclou els actius financers que no compleixin els requisits per a ser inclosos en alguna de les categories anteriors. Es valoren en tot moment pel seu valor raonable, i els canvis que es produeixen en aquest es registren en el patrimoni net fins a la seva alienació o deteriorament.

##### c) Inversions en el patrimoni de les entitats del grup, multigrup i associades

Inclou els actius financers corresponents a les entitats del grup, multigrup i associades d'acord amb la definició de les normes per a la formulació de les comptes anuals consolidats en l'àmbit del sector públic aprovades per l'Ordre HAP/1489/2013, de 18 de juliol.

Les participacions en societats mercantils i associades han estat valorades inicialment a cost, que equival al valor raonable de la contraprestació entregada més els costos de transacció que li siguin directament atribuïbles.

Les participacions en la resta d'entitats del grup, multigrup i associades han estat valorades inicialment conforme a les normes 18<sup>a</sup>, apartat 4, i 19<sup>a</sup> del Pla general de comptabilitat pública adaptat a l'Administració local, així com a les notes o aspectes particulars emeses per la IGAE sobre l'obertura comptable de l'exercici 2015 (apartat V.9è), i en concret:

- A l'import de les aportacions efectuades en concepte d'adscripció de béns per les entitats locals a ens dependents o vinculats per un valor equivalent al dels béns adscrits en el moment de l'adscripció.
- A l'import de les aportacions efectuades en concepte de cessió de béns per les entitats locals a ens dependents o vinculats per un valor equivalent al dels béns lliurats en cessió en el moment de l'adscripció.
- A l'import de les aportacions patrimonials inicials directes, així com les posteriors ampliacions per l'assumpció de noves competències dels ens vinculats.

No obstant les inversions en el patrimoni d'entitats del sector públic administratiu realitzades amb anterioritat a l'entrada en vigor de la IMNCL 2013 estan valorades pel valor del patrimoni lliurat en adscripció a aquelles entitats a 31.12.2014 i en concret:

- Fundació Museu Picasso: 64.661.258,83 euros
- PAMEM: 2.267.581,04 euros
- Consorci Mar Parc Salut Barcelona: 117.549.677,81 euros
- Fundació Teatre Lliure: 2.616.943,05 euros
- Parc d'Atraccions Tibidabo, SA: 22.847.837,14 euros
- Fundació Mies Van der Rohe: 5.929.585,42 euros

La valoració posterior dels actius financers corresponents a les entitats del grup, multigrup i associades, s'han valorat pel seu cost inicial, menys, en el seu cas, l'import acumulat de les correccions valoratives per deteriorament.

### **Reconeixement**

El reconeixement comptable dels actius financers es realitza a la data establerta en el contracte o acord a partir de la qual l'Ajuntament adquireix el dret. Com a norma general, els costos de les transaccions s'imputen al resultat de l'exercici, excepte quan la seva magnitud aconsella incorporar-los en el valor de l'actiu financer. Es classifiquen com a no corrent quan el seu venciment és superior a un any i com a corrent quan és inferior.

### **Deteriorament**

En el cas dels crèdits i altres partides a cobrar, almenys al tancament de l'exercici, s'efectuen les revisions oportunes per detectar la necessitat de practicar correccions valoratives per deteriorament de valor, en cas d'evidència objectiva que no es cobraran els imports comptabilitzats en la seva integritat, així com la conveniència de revertir-les en aquells casos que ja no siguin procedents. Tant les correccions de valor com les reversions es reconeixen en el compte del resultat econòmic patrimonial.

El deteriorament dels deutors tributaris es calcula mitjançant l'aplicació de percentatges d'esperança de cobrament, basats en sèries històriques reals, sobre la liquidació efectuada a cadascuna de les figures tributàries de forma individualitzada, i en cada exercici concret.

Com a regla general, no són objecte de deteriorament els crèdits a cobrar per subvencions atorgades per organismes públics, així com els garantits en els percentatges corresponents.

En el cas dels instruments de patrimoni amb origen amb aportacions de fons patrimonials, per determinar l'import de la correcció valorativa es considera l'import recuperable, entenent aquest com el major import entre el seu valor raonable menys les despeses de venda i el valor actual dels fluxos d'efectiu derivats de la inversió. Excepte millor evidència de l'import recuperable, en l'estimació del deteriorament d'aquestes inversions es pren en consideració el patrimoni net de l'entitat participada corregit per les plusvàlues tàcites existents en la data de valoració.

Les citades correccions valoratives per deteriorament, així com la seva reversió, es reconeixen com una despesa o un ingrés, respectivament, en el resultat de l'exercici.

### **Baixa d'actius financers**

Es registra la baixa d'un actiu financer o d'una part del mateix quan ha expirat o s'han transmès els drets sobre els fluxos d'efectiu que genera i els riscos i avantatges inherents a la seva propietat de forma substancial.

#### **4.7.2. Passius financers**

La totalitat dels passius financers es classifiquen en la categoria de passius financers a cost amortitzat. Inclouen:

- Dèbits i partides a pagar per operacions derivades de l'activitat habitual.
- Deutes amb entitats de crèdit.
- Deutes representats en valors negociables emesos.
- Altres dèbits i partides a pagar.

Com a norma general, els dèbits i les partides a pagar amb venciment a curt termini sense interès contractual es valoren, tant en el moment del reconeixement inicial com posteriorment, pel seu valor nominal. La mateixa valoració es realitza amb els de venciment a llarg termini i els préstecs rebuts a llarg termini amb interessos subvencionats quan l'efecte global de no actualitzar els fluxos no és significatiu. En cas que sigui significatiu, es valoren inicialment pel valor actual dels fluxos d'efectiu a pagar, sobre una taxa equivalent a l'aplicable als pagaments ajornats i, posteriorment, a cost amortitzat, reconeixent els interessos meritats en funció del seu tipus d'interès efectiu com a ingressos de l'exercici. En tot cas, les fiances i els dipòsits rebuts es valoren sempre per l'import rebut.

#### **Reconeixement**

El reconeixement comptable dels passius financers es realitza a la data establerta en el contracte o acord a partir de la qual l'Ajuntament contrau l'obligació. En les operacions de tresoreria formalitzades amb pòlissa de crèdit, les obligacions es contrauen amb la recepció de les successives disponibilitats de fons. Es classifiquen com a no corrent quan el seu venciment és superior a un any i com a corrent quan és inferior.

#### **Baixa de passius financers**

Com a norma general, es registra la baixa d'un passiu financer o d'una part del mateix quan l'obligació contraeta s'ha complert o cancel·lat. En cas de produir-se una diferència entre el valor comptable i la contraprestació lliurada, es reconeixerà en el resultat de l'exercici que tingui lloc.

#### **4.7.3. Contractes de garanties financeres**

Són contractes que obliguen l'Ajuntament a fer o rebre uns pagaments específics pel reemborsament a un tercer per la pèrdua incorreguda quan un deutor ("garantit") incompleix la seva obligació de pagament derivada, generalment, d'instruments de deute, tal com un aval.

L'Ajuntament no té formalitzats contractes de garanties financeres.

#### **4.8. Cobertures comptables**

Es valoren amb el mateix criteri que la partida coberta, és a dir, a cost amortitzat.

En l'actualitat l'Ajuntament té subscrietes operacions de cobertura de tipus d'interès, exclusivament.

#### **4.9. Existències**

L'Ajuntament no té actius considerats existències.

#### **4.10. Actius construïts o adquirits per a altres entitats**

L'Ajuntament no té actius construïts o adquirits per a altres entitats.

#### **4.11. Transaccions en moneda estrangera**

Les transaccions en moneda distinta de l'euro es registren en el moment del seu reconeixement en euros, aplicant a l'import corresponent el tipus de canvi al comptat existent en la data de l'operació.

#### **4.12. Ingressos i despeses**

Els ingressos i les despeses es registren pel principi de meritació i, en els casos que sigui pertinent, pel de correlació entre ambdós.

Pressupostàriament, els ingressos i despeses s'incorporen a la liquidació pressupostària en el moment en què es produeix l'acte administratiu de reconeixement dels respectius drets i obligacions.

##### **4.12.1. Ingressos**

###### **a) Ingressos amb contraprestacions**

Com a norma general, els ingressos es registren pel valor raonable de la contraprestació i representen els imports a cobrar pels béns lliurats i els serveis prestats en el curs ordinari de les activitats de l'Ajuntament, deduïdes les devolucions, les rebaixes, els descomptes i l'Impost sobre el Valor Afegit, si escau.

L'Ajuntament reconeix els ingressos quan l'import d'aquests es pot valorar amb fiabilitat; és probable que els beneficis econòmics futurs vagin a fluir a l'Ajuntament i es compleixen les condicions específiques per a cadascuna de les activitats tal com es detalla a continuació.

Els ingressos per vendes són registrats quan: l'Ajuntament ha transferit al comprador els riscos i els avantatges derivats de la propietat dels béns, amb independència de la propietat; no conserva per a si cap implicació en la gestió corrent dels béns venuts, ni reté el control efectiu sobre ells; i les despeses associades amb la transacció poden ser mesurades amb fiabilitat.

Els ingressos per a la prestació de serveis es reconeixen quan el resultat de la transacció pot ser estimat amb fiabilitat, considerant el grau d'avanç o realització de la prestació a la data dels comptes anuals, o de forma lineal quan el servei es presta durant un període determinat.

Quan no pot ser estimat de forma fiable, els ingressos són reconeguts en la quantia de les despeses reconegudes que es consideren recuperables.

###### **b) Ingressos sense contraprestacions**

En el cas dels impostos es reconeixerà l'ingrés i l'actiu quan tingui lloc el fet imposable i es satisfacin els criteris de reconeixement de l'actiu.

En el cas de les multes i sancions es reconeixen quan sorgeix el dret a cobrar-les.

Per a les multes el dret de cobrament es reconeix en el moment que s'estableix l'executivitat de l'acte d'imposició.

#### **4.12.2. Despeses**

Les despeses de personal i altres despeses de gestió ordinària es reconeixen en el compte del resultat en el moment que merita l'obligació, amb independència del moment en què es produeixi el corrent monetari que se'n deriva.

#### **4.13. Provisions i contingències**

Es reconeix una provisió quan l'Ajuntament té una obligació present (legal, contractual o implícita) resultat d'un succés passat que, probablement, implicarà el lliurament d'uns recursos que es poden estimar de forma fiable.

Les provisions es troben valorades pel valor actual dels desemborsaments que s'espera que seran necessaris per liquidar l'obligació, actualitzats a una taxa de descompte equivalent al tipus de deute públic per un venciment anàleg. Els ajustaments en la provisió amb motiu de la seva actualització es reconeixen com una despesa financera a mesura que es van reportant. Quan el seu venciment és inferior o igual a un any i l'efecte financer no és significatiu, no es descompten.

Les provisions o contingències provinents de reclamacions, procediments, judicis o litigis en procés, o que hagin tingut sentència o hagin estat resolts en l'exercici, no es registren si el seu import estimat en contra es troba íntegrament cobert mitjançant pòlisses vigents o similars.

Al tancament de l'exercici, les provisions són objecte de revisió i ajustades, si escau, per a reflectir la millor estimació existent en aquest moment. Quan no són ja pertinents o probables, es procedeix a la seva reversió amb contrapartida al corresponent compte, de despesa per la seva naturalesa o d'ingrés pel seu excés.

Per a la quantificació de les provisions, es recorre a informes interns i, si escau, d'experts externs, i a l'experiència de l'Ajuntament en successos similars, que permetin establir la base de les estimacions de cadascun dels desenllaços possibles, així com del seu efecte financer.

#### **4.14. Transferències i subvencions**

##### **4.14.1. Transferències i subvencions rebudes**

Les subvencions que tinguin caràcter reintegrable es registren com a passius fins que compleixin les condicions per a considerar-se no reintegrables, mentre que les subvencions no reintegrables es registren com a ingressos directament imputats al patrimoni net i es reconeixen com a ingressos sobre una base sistemàtica i racional de forma correlacionada amb les despeses derivades de la subvenció.

A aquests efectes, una subvenció es considera no reintegrable quan existeix un acord individualitzat de concessió de la subvenció i s'han complert totes les condicions establertes per a la seva concessió i no existeixen dubtes raonables de que es cobrarà.

Les subvencions de caràcter monetari es valoren pel valor raonable de l'import concedit referit al moment del seu reconeixement.

Les subvencions no reintegrables relacionades amb l'adquisició de l'immobilitzat material s'imputen com a ingressos de l'exercici en proporció a l'amortització dels corresponents actius o, en el seu cas, quan es produeixi la venda, correcció valorativa per deteriorament o baixa en el balanç.



D'altra banda, les subvencions no reintegrables relacionades amb despeses específiques es reconeixen en el compte del resultat econòmic patrimonial en el mateix exercici en què es meriten les corresponents despeses.

Al tancament de l'exercici es considera que no existeixen dubtes raonables envers el compliment de les condicions i requisits associats a les subvencions rebudes, pel que han estat considerades com a no reintegrables i, per tant, han estat registrades directament com a ingressos en el patrimoni net.

#### **4.14.2. Transferències i subvencions atorgades**

Les transferències i subvencions atorgades es comptabilitzen com a despeses en el moment que es tingui constància que s'han complert les condicions establertes per a la seva percepció. En cas que al tancament de l'exercici estigui pendent el compliment d'alguna de les condicions establertes per a la seva percepció, però no existeixin dubtes raonables sobre el seu futur compliment, es dota una provisió pels corresponents imports, amb la finalitat de reflectir la despesa.

#### **4.15. Activitats conjuntes**

L'Ajuntament no ha realitzat cap activitat conjunta en l'exercici.

#### **4.16. Actius en estat de venda**

L'Ajuntament no té actius en estat de venda.

## 5. Immobilitzat material

### 5.1. Moviment de l'exercici

Partida	Saldo a 31/12/2018	(+) Entrades
<b>1. Terrenys</b>	<b>2.945.491.326,09</b>	<b>12.891.750,08</b>
Cost	2.945.491.326,09	12.891.750,08
Amortització acumulada	0,00	0,00
Correccions del valor	0,00	0,00
<b>2. Construccions</b>	<b>3.166.232.621,81</b>	<b>7.099.667,73</b>
Cost	4.196.016.362,31	7.099.667,73
Amortització acumulada	-1.029.783.740,50	0,00
Correccions del valor	0,00	0,00
<b>3. Infraestructures</b>	<b>3.900.423.238,25</b>	<b>449.946,50</b>
Cost	4.894.274.209,55	449.946,50
Amortització acumulada	-993.850.971,30	0,00
Correccions del valor	0,00	0,00
<b>4. Béns del patrimoni històric</b>	<b>1.646.453,53</b>	<b>0,00</b>
Cost	114.085.635,95	0,00
Amortització acumulada	-112.439.182,42	0,00
Correccions del valor	0,00	0,00
<b>5. Altre immobilitzat material</b>	<b>103.852.788,26</b>	<b>3.765.267,10</b>
Cost	509.389.392,43	3.765.267,10
Amortització acumulada	-405.536.604,17	0,00
Correccions del valor	0,00	0,00
<b>6. Immobilitzat en curs i a comptes</b>	<b>1.034.407.873,85</b>	<b>334.347.926,10</b>
Cost	1.034.407.873,85	334.347.926,10
<b>TOTAL</b>	<b>11.152.054.301,79</b>	<b>358.554.557,51</b>

(Aquesta taula continua a la pàgina següent)

(-) Sortides	(+/-) Traspassos	(-) Dotació per amortitzacions	Saldo a 31/12/2019
<b>-153.305,59</b>	<b>1.036.214,71</b>	<b>0,00</b>	<b>2.959.265.985,29</b>
-153.305,59	1.036.214,71	0,00	2.959.265.985,29
0,00	0,00	0,00	0,00
0,00	0,00	0,00	0,00
<b>-9.718.381,29</b>	<b>80.409.645,91</b>	<b>-71.334.778,42</b>	<b>3.172.688.775,74</b>
-15.558.027,64	80.409.645,91	0,00	4.267.967.648,31
5.839.646,35	0,00	-71.334.778,42	-1.095.278.872,57
0,00	0,00	0,00	0,00
<b>-925.532,48</b>	<b>325.831.701,52</b>	<b>-84.301.916,80</b>	<b>4.141.477.436,99</b>
-6.772.822,29	325.831.701,52	0,00	5.213.783.035,28
5.847.289,81	0,00	-84.301.916,80	-1.072.305.598,29
0,00	0,00	0,00	0,00
<b>0,00</b>	<b>0,00</b>	<b>0,00</b>	<b>1.646.453,53</b>
0,00	0,00	0,00	114.085.635,95
0,00	0,00	0,00	-112.439.182,42
0,00	0,00	0,00	0,00
<b>-7.216,57</b>	<b>10.005.706,72</b>	<b>-19.429.767,27</b>	<b>98.186.778,24</b>
-9.992,18	10.005.706,72	0,00	523.150.374,07
2.775,61	0,00	-19.429.767,27	-424.963.595,83
0,00	0,00	0,00	0,00
<b>-1.708.917,79</b>	<b>-437.722.193,33</b>	<b>0,00</b>	<b>929.324.688,83</b>
-1.708.917,79	-437.722.193,33	0,00	929.324.688,83
<b>-12.513.353,72</b>	<b>-20.438.924,47</b>	<b>-175.066.462,49</b>	<b>11.302.590.118,62</b>

## 5.2. Informació de l'exercici

Les inversions més rellevants de l'exercici corresponen a:

	Import
Inversions directes de l'Ajuntament	34.096.870,14
Lliurament de fons a ens descentralitzats, per a inversions	299.646.861,57
Lliurament de fons a tercers, per a inversions	1.447.000,00
Per cessions gratuïtes de béns	16.392.725,06
Inversions finançades per tercers	6.971.100,74
<b>TOTAL</b>	<b>358.554.557,51</b>

Al tancament de l'exercici, el cost d'adquisició de béns que es troben totalment amortitzats i que segueixen en ús ascendeix a 362.331.721,30 euros.

El període de vida útil dels béns immobles comença a partir del mes següent a aquell en què s'ha registrat en el sistema la posada en funcionament de l'actiu; en el cas dels béns mobles i de les infraestructures és a partir de l'any següent.

Respecte als costos d'ampliació, modernització o millora s'afegeixen a l'import del valor comptable de l'element a la finalització de l'actuació. L'amortització d'aquests costos es porta a terme pels anys restants d'amortització de l'element principal.

En l'exercici 2019 no s'han realitzat grans reparacions o inspeccions generals, ni desmantellament de l'actiu, ni restauració del seu emplaçament, ni s'han activat costos per treballs realitzats per l'Ajuntament per al seu immobilitzat.

## 5.3. Circumstàncies que afecten a la titularitat de l'immobilitzat material

No existeix cap tipus de restricció sobre la titularitat dels béns que integren l'immobilitzat material de l'Ajuntament ni cap d'ells es troba sotmès a litigi o ha estat ofert en garantia del pagament de deutes.

#### 5.4. Infraestructures

El detall del cost de l'epígraf d'infraestructures és com segueix:

	Import
Edificis	10.995.624,12
Equipaments	9.865.843,58
Forestal	60.457.445,40
Industrial	21.538.366,85
Mixte	450.659.974,60
Parcs i jardins	1.283.286.951,17
Rústic	447.590,19
Sistemes	10.120.958,13
Vials	3.366.410.281,24
<b>TOTAL</b>	<b>5.213.783.035,28</b>

#### 5.5. Altres circumstàncies de caràcter substantiu

A data de tancament de l'exercici 2019, deu operacions d'adquisició de finques per un import total de 11.191.656,77 euros es troben pendents de perfeccionar la seva transmissió jurídica. Els actius van ser incorporats al balanç de l'Ajuntament ja que es van dictar els corresponents actes que determinen el reconeixement de despesa.

## 6. Patrimoni públic del sòl

### 6.1. Moviment de l'exercici

Partida	Saldo a 31/12/2018	(+) Entrades
<b>1. Terrenys</b>	<b>231.348.796,30</b>	<b>12.756.401,88</b>
Cost	231.348.796,30	12.756.401,88
Amortització acumulada	0,00	0,00
Correccions del valor	0,00	0,00
<b>2. Construccions</b>	<b>134.778.091,06</b>	<b>11.720.997,05</b>
Cost	154.227.646,71	11.720.997,05
Amortització acumulada	-19.449.555,65	0,00
Correccions del valor	0,00	0,00
<b>3. En construcció i bestretes</b>	<b>13.498.202,00</b>	<b>0,00</b>
Cost	13.498.202,00	0,00
Amortització acumulada	0,00	0,00
Correccions del valor	0,00	0,00
<b>4. Altre patrimoni públic sòl</b>	<b>250.212.489,09</b>	<b>0,00</b>
Cost	250.212.489,09	0,00
Amortització acumulada	0,00	0,00
Correccions del valor	0,00	0,00
<b>TOTAL</b>	<b>629.837.578,45</b>	<b>24.477.398,93</b>

(Aquesta taula continua a la pàgina següent)

### 6.2. Informació de l'exercici

Les inversions més rellevants de l'exercici corresponen a:

	Import
Per cessions gratuïtes de béns	9.646.642,86
Cessió de sol, indemnitzacions	3.109.759,02
Inversions lliurades per l'IM Habitatge i Rehabilitació, pla 100x1000	11.720.997,05
<b>TOTAL</b>	<b>24.477.398,93</b>

El període de vida útil comença a partir del mes següent a aquell en què s'ha registrat en el sistema la posada en funcionament de l'actiu.

Respecte als costos d'ampliació, modernització o millora s'afegeixen a l'import del valor comptable de l'element a la finalització de l'actuació. L'amortització d'aquests costos es porta a terme pels anys restants d'amortització de l'element principal.

En l'exercici 2019 no s'han realitzat grans reparacions o inspeccions generals, ni desmantellament de l'actiu, ni restauració del seu emplaçament, ni s'han activat costos per treballs realitzats per l'Ajuntament per al seu immobilitzat.

<b>(-) Sortides</b>	<b>(+/-) Traspassos</b>	<b>(-) Dotació per amortitzacions</b>	<b>Saldo a 31/12/2019</b>
<b>-3.109.759,02</b>	<b>11.380.347,14</b>	<b>0,00</b>	<b>252.375.786,30</b>
-3.109.759,02	11.380.347,14	0,00	252.375.786,30
0,00	0,00	0,00	0,00
0,00	0,00	0,00	0,00
<b>0,00</b>	<b>-950.807,09</b>	<b>-2.767.181,72</b>	<b>142.781.099,30</b>
0,00	-950.807,09	0,00	164.997.836,67
0,00	0,00	-2.767.181,72	-22.216.737,37
0,00	0,00	0,00	0,00
<b>0,00</b>	<b>0,00</b>	<b>0,00</b>	<b>13.498.202,00</b>
0,00	0,00	0,00	13.498.202,00
0,00	0,00	0,00	0,00
0,00	0,00	0,00	0,00
<b>0,00</b>	<b>-4.399.573,10</b>	<b>0,00</b>	<b>245.812.915,99</b>
0,00	-4.399.573,10	0,00	245.812.915,99
0,00	0,00	0,00	0,00
0,00	0,00	0,00	0,00
<b>-3.109.759,02</b>	<b>6.029.966,95</b>	<b>-2.767.181,72</b>	<b>654.468.003,59</b>

## 7. Inversions immobiliàries

### 7.1. Moviment de l'exercici

Partida	Saldo a 31/12/2018	(+) Entrades	(+/-)Traspassos	(-) Dotació per amortitzacions	Saldo a 31/12/2019
<b>1. Terrenys</b>	<b>41.962.113,90</b>	<b>0,00</b>	<b>1.679.660,81</b>	<b>0,00</b>	<b>43.641.774,71</b>
Cost	41.962.113,90	0,00	1.679.660,81	0,00	43.641.774,71
Amortització acumulada	0,00	0,00	0,00	0,00	0,00
Correccions del valor	0,00	0,00	0,00	0,00	0,00
<b>2. Construccions</b>	<b>190.522.158,26</b>	<b>0,00</b>	<b>2.729.296,71</b>	<b>-3.616.443,87</b>	<b>189.635.011,10</b>
Cost	241.096.641,54	0,00	2.729.296,71	0,00	243.825.938,25
Amortització acumulada	-50.574.483,28	0,00	0,00	-3.616.443,87	-54.190.927,15
Correccions del valor	0,00	0,00	0,00	0,00	0,00
<b>3. En curs i bestretes</b>	<b>0,00</b>	<b>0,00</b>	<b>0,00</b>	<b>0,00</b>	<b>0,00</b>
Cost	0,00	0,00	0,00	0,00	0,00
Amortització acumulada	0,00	0,00	0,00	0,00	0,00
Correccions del valor	0,00	0,00	0,00	0,00	0,00
<b>TOTAL</b>	<b>232.484.272,16</b>	<b>0,00</b>	<b>4.408.957,52</b>	<b>-3.616.443,87</b>	<b>233.276.785,81</b>

### 7.2. Informació de l'exercici

El període de vida útil comença a partir del mes següent a aquell en què s'ha registrat en el sistema la posada en funcionament de l'actiu.

Respecte als costos d'ampliació, modernització o millora s'afegeixen a l'import del valor comptable de l'element a la finalització de l'actuació. L'amortització d'aquests costos es porta a terme pels anys restants d'amortització de l'element principal.

En l'exercici 2019 no s'han realitzat grans reparacions o inspeccions generals, ni desmantellament de l'actiu, ni restauració del seu emplaçament, ni s'han activat costos per treballs realitzats per l'Ajuntament per al seu immobilitzat.

### 7.3. Descripció de les inversions immobiliàries

Recull aquells immobles pels quals s'obtenen rendes significatives com són el Centre de Convencions, l'Auditori de l'edifici Fòrum, el Port del Fòrum, així com l'immoble destinat a Ecopark - solar.



## 8. Immobilitzat intangible

### 8.1. Moviment de l'exercici

Partida	Saldo a 31/12/2018	(-) Dotació per amortitzacions	Saldo a 31/12/2019
<b>1. Inversió investigació i desenvolupament</b>	<b>0,00</b>	<b>0,00</b>	<b>0,00</b>
Cost	0,00	0,00	0,00
Amortització acumulada	0,00	0,00	0,00
Correccions del valor	0,00	0,00	0,00
<b>2. Propietat industrial i intel·lectual</b>	<b>0,00</b>	<b>0,00</b>	<b>0,00</b>
Cost	54.450,00	0,00	54.450,00
Amortització acumulada	-54.450,00	0,00	-54.450,00
Correccions del valor	0,00	0,00	0,00
<b>3. Aplicacions informàtiques</b>	<b>0,00</b>	<b>0,00</b>	<b>0,00</b>
Cost	0,00	0,00	0,00
Amortització acumulada	0,00	0,00	0,00
Correccions del valor	0,00	0,00	0,00
<b>4. Inversions sobre actius en règim d'arrendament o cedits</b>	<b>0,00</b>	<b>0,00</b>	<b>0,00</b>
Cost	0,00	0,00	0,00
Amortització acumulada	0,00	0,00	0,00
Correccions del valor	0,00	0,00	0,00
<b>5. Altre immobilitzat intangible</b>	<b>0,00</b>	<b>0,00</b>	<b>0,00</b>
Cost	44.374.890,74	0,00	44.374.890,74
Amortització acumulada	-44.374.890,74	0,00	-44.374.890,74
Correccions del valor	0,00	0,00	0,00
<b>TOTAL</b>	<b>0,00</b>	<b>0,00</b>	<b>0,00</b>

### 8.2. Descripció de l'immobilitzat intangible

El detall de l'epígraf de "altre immobilitzat intangible" és com segueix:

	Import
Desenvolupament d'internet	1.620.800,60
Reenginyeria a serveis municipals	41.925.824,71
Altres	828.265,43
Amortització acumulada	-44.374.890,74
<b>TOTAL</b>	<b>0,00</b>

### 8.3. Informació de l'exercici

Al tancament de l'exercici el cost d'adquisició de béns que es troben totalment amortitzats i que segueixen en ús ascendeix a 44.374.890,74 euros.

### 8.4. Circumstàncies que afecten la titularitat de l'immobilitzat intangible

No existeix cap tipus de restricció sobre la titularitat dels béns que integren l'immobilitzat intangible de l'Ajuntament ni cap d'ells es troba sotmès a litigi o ha estat ofert en garantia del pagament de deutes.

## 9. Arrendaments financers i altres operacions de naturalesa similar

L'Ajuntament no disposa de béns en règim d'arrendament financer.

## 10. Actius financers

### 10.1. Informació relacionada amb el balanç

a) Estat resum de la conciliació entre la classificació dels actius financers del balanç i les categories establertes en la norma de reconeixement i valoració 8ª d'actius financers:

Classes	Actius financers a llarg termini					
	Inversions en patrimoni		Valors		Altres inversions	
	2019	2018	2019	2018	2019	2018
Crèdits i partides a cobrar	0,00	0,00	0,00	0,00	142.419.688,52	135.318.865,67
Inversions en entitats del grup, multigrup i associades	809.996.323,54	810.399.693,66	0,00	0,00	0,00	0,00
Actius financers disponibles per a la venda	1.335.817,67	1.613.982,69	0,00	0,00	0,00	0,00
<b>TOTAL</b>	<b>811.332.141,21</b>	<b>812.013.676,35</b>	<b>0,00</b>	<b>0,00</b>	<b>142.419.688,52</b>	<b>135.318.865,67</b>

(Aquesta taula continua a la pàgina següent)

El detall de les inversions a llarg termini en entitats del grup, multigrup i associades és com segueix:

Concepte	2019	2018
Participació en organismes autònoms	7.613.046,95	26.579.538,09
Participació en entitats públiques empresarials	10.702.106,75	10.702.106,75
Participació en societats mercantils	235.281.924,78	236.842.545,74
Participació en multigrup	394.150.462,46	389.725.294,53
Participació en associades	49.196.593,85	48.196.994,07
Participació per cessió de béns	63.922.577,60	63.922.577,60
Altres Participacions	49.129.611,15	34.430.636,88
<b>Total</b>	<b>809.996.323,54</b>	<b>810.399.693,66</b>

Els actius financers disponibles per a la venda es refereixen a la participació de l'Ajuntament a les societats Nauta Tech Invest III, SCR (1.322.395,66 euros) i Port Fòrum Sant Adrià, SL, (12.822,99 euros), i altres participacions (599,02 euros).

### b) Reclassificacions.

L'Ajuntament no ha reclassificat durant l'exercici cap actiu financer que hagi exigut un canvi de valoració, ja sigui de cost amortitzat a valor raonable, o a la inversa.

Actius financers a curt termini						TOTAL	
Inversions en patrimoni		Valors representatius de deute		Altres inversions		2019	2018
2019	2018	2019	2018	2019	2018	2019	2018
0,00	0,00	0,00	0,00	4.035.207,34	1.905.084,65	146.454.895,86	137.223.950,32
0,00	0,00	0,00	0,00	0,00	0,00	809.996.323,54	810.399.693,66
0,00	0,00	0,00	0,00	0,00	0,00	1.335.817,67	1.613.982,69
<b>0,00</b>	<b>0,00</b>	<b>0,00</b>	<b>0,00</b>	<b>4.035.207,34</b>	<b>1.905.084,65</b>	<b>957.787.037,07</b>	<b>949.237.626,67</b>

### c) Actius financers lliurats en garantia

Durant l'exercici ni a la data de tancament l'Ajuntament no ha lliurat o manté actius financers en garantia del pagament de deutes.

### d) Correccions pel deteriorament del valor

Moviment comptes correctors		Saldo	Disminucions	Reversió	Saldo
		inicial	de valor per deteriorament creditici de l'exercici	deteriorament creditici en l'exercici	final
Classes d'actius financers	<b>Actius financers a llarg termini</b>	<b>74.956.203,25</b>	<b>11.375.812,68</b>	<b>7.079.616,89</b>	<b>79.252.399,04</b>
	Inversions en patrimoni	74.956.203,25	11.375.812,68	7.079.616,89	79.252.399,04
	Valors representatius de deute	0,00	0,00	0,00	0,00
	Altres inversions	0,00	0,00	0,00	0,00

Les disminucions de valor per deteriorament de l'exercici 2019 tenen el següent detall:

Concepte	
Informació i Comunicació de Barcelona, SA	1.500.120,96
Fira 2000, SA	7.298.943,19
Consorti Sanitari de Barcelona	1.715.355,52
Consorti de l'Habitatge de Barcelona	431.582,96
Casa Àsia	388.876,50
Altres ens municipals	40.933,55
<b>TOTAL</b>	<b>11.375.812,68</b>

La reversió de valor del deteriorament de l'exercici 2019, correspon als següents ens:

Concepte	
Fira Internacional de Barcelona	4.123.084,59
Institut de Prestacions d'Assistència Mèdica al Personal Municipal (PAMEM)	1.413.391,84
Consorti de Turisme de Barcelona	973.039,62
Consorti del Barri de la Mina	421.714,84
Barcelona Emprèn CR, SA	89.758,38
Consorti de Serveis Social de Barcelona	58.627,62
<b>TOTAL</b>	<b>7.079.616,89</b>

## 10.2. Informació relacionada amb el compte del resultat econòmic-patrimonial

### a) Resultats nets obtinguts en l'exercici de les diferents categories d'actius financers.

Els resultats nets obtinguts en relació als actius financers que s'han classificat en la categoria de crèdits i partides a cobrar han suposat un abonament al compte de resultats de 851.928,80 euros.

### b) Ingressos financers calculats per l'aplicació del mètode del tipus d'interès efectiu.

El compte del resultat econòmic-patrimonial de l'exercici no recull ingressos financers calculats d'aquesta manera.

## 10.3. Informació sobre els riscos de tipus de canvi i de tipus d'interès

### a) Riscos de tipus de canvi.

L'Ajuntament no té inversions ni manté saldos a cobrar en moneda diferent de l'euro que siguin significatius i, per tant, no té riscos d'aquest tipus.

### b) Riscos de tipus d'interès.

L'Ajuntament no manté actius financers valorats a cost amortitzat, de manera que no té riscos d'aquesta naturalesa.

## 10.4. Altra informació

### a) Crèdits d'operacions habituals.

Al tancament de l'exercici, el saldo a llarg termini pendent de cobrament corresponent a les operacions habituals de l'Ajuntament, "deutors i altres comptes a cobrar", correspon a deutes per ajornaments o fraccionaments de tributs.

El saldo a curt termini per les operacions habituals, "deutors i altres comptes a cobrar", es detalla a continuació:

Concepte	2019	2018
Deutors per drets reconeguts d'exercici corrent	183.596.362,35	136.804.147,55
Deutors per drets reconeguts d'exercicis tancats	531.423.984,44	529.242.292,73
Deutors per ajornaments i fraccionaments de tributs	13.991.574,97	13.819.717,66
Deteriorament de valor de crèdits	-520.826.372,12	-529.725.676,44
<b>Deutors per operacions de gestió</b>	<b>208.185.549,64</b>	<b>150.140.481,50</b>
Deutors per IVA transferit	4.765.905,01	4.520.880,37
Deutors per ingressos meritats	13.663.156,83	16.289.788,78
Altres deutors no pressupostaris	31.935.566,55	18.632.489,35
<b>Altres comptes a cobrar</b>	<b>50.364.628,39</b>	<b>39.443.158,50</b>
Hisenda pública deutora per IVA	54.892,92	2.610.573,06
Seguretat Social deutora	1.997.139,42	1.739.942,27
<b>Administracions Públiques</b>	<b>2.052.032,34</b>	<b>4.350.515,33</b>
<b>Deutors per administracions de recursos (nota 20.3)</b>	<b>16.704.916,35</b>	<b>16.903.940,01</b>
<b>Saldo a 31 de desembre de 2019</b>	<b>277.307.126,72</b>	<b>210.838.095,34</b>

Els imports i moviments en el compte de deteriorament de valor de crèdits han estat els següents:

<b>Saldo a 1 de gener de 2019</b>	<b>529.725.676,44</b>
Dotació amb càrrec al compte de resultats	75.893.788,90
Aplicació per anul·lació de drets o cobraments	84.793.093,22
<b>Saldo a 31 de desembre de 2019</b>	<b>520.826.372,12</b>

L'aplicació per anul·lació de drets o cobraments de l'exercici s'han registrat amb càrrec al compte de resultat econòmic patrimonial per import de 37.774.604,09 euros, mentre que la resta s'han registrat amb càrrec al patrimoni net per un import de 47.018.489,13 euros, atès que corresponen a anul·lacions de drets de pressupostos tancats amb motiu de l'anul·lació de les liquidacions per les que foren reconegudes.

#### b) Efectiu i altres actius líquids.

A la data de tancament de l'exercici el saldo d'aquest epígraf està integrat per un total de 88 comptes bancaris que han presentat el següent moviment global:

Saldo a 31/12/2018	Cobraments	Pagaments	Saldo a 31/12/2019
757.791.140,43	2.694.815.840,00	2.871.306.756,27	581.300.224,16

Els saldos, a 31 de desembre, inclouen imports que a la data figuraven com a inversions financeres temporals.

#### c) Política d'inversions

En relació als excedents temporals de tresoreria, les bases d'execució del pressupost de l'Ajuntament de Barcelona (base 28.6) determinen que es podran rendibilitzar mitjançant inversions que reuneixin les condicions de liquiditat i seguretat previstes en el Real Decret 2/2004 TRLRHL.

## 11. Passius financers

## 11.1. Situació i moviment dels deutes amb entitats de crèdit

a) Detall dels deutes mantinguts per l'Ajuntament al tancament de l'exercici valorats a cost amortitzat

Identificació Deute	Deute a 31/12/2018		Creacions	
	Cost amortitzat (1)	Interessos explícits (2)	Efectiu (3)	Despeses (4)
Préstec 90 M € (vt. 15/09/23)	40.000.000,00	0,00	0,00	0,00
Préstec 50 M € Tram 30 M € (vt. 15/12/21)	30.000.000,00	33.373,33	0,00	0,00
Préstec 50 M € Tram 20 M € (vt. 15/12/22)	20.000.000,00	11.004,44	0,00	0,00
Préstec 25 M € (vt. 03/03/20)	25.000.000,00	479,86	0,00	0,00
Préstec 75 M € (vt. 13/04/20)	18.750.000,00	21.612,50	0,00	0,00
Préstec 240 M € (vt. 19/03/22)	96.000.000,00	23.885,34	0,00	0,00
Préstec 40 M € (vt. 28/10/20)	7.500.000,00	16.019,79	0,00	0,00
Préstec 50 M € (vt. 20/12/32)	46.666.666,67	42.906,11	0,00	0,00
Préstec 200 M € Tram 160 M € (vt. 21/12/30)	160.000.000,00	65.244,44	0,00	0,00
Préstec 200 M € Tram 40 M € (vt. 15/12/32)	40.000.000,00	20.800,00	0,00	0,00
Préstec 73,5 M€ (vt. 31/12/26)	73.500.000,00	1.492,46	0,00	0,00
Préstec 70 M € (vt. 31/12/29)	70.000.000,00	1.421,39	0,00	0,00
Préstec 10 M € (vt. 19/12/26)	10.000.000,00	1.189,59	0,00	0,00
Préstec 2,5 M € (vt. 22/12/26)	2.500.000,00	340,27	0,00	0,00
Préstec 15 M € (vt. 18/12/2027)	15.000.000,00	3.900,00	0,00	0,00
Préstec 28,625 M € (vt. 18/12/27)	28.625.000,00	0,00	0,00	0,00
Préstec 7,5 M € (vt. 20/12/32)	7.500.000,00	433,13	0,00	0,00
Schuldschein 60 M € (vt. 21/09/29)	60.000.000,00	874.899,54	0,00	0,00
Emissió de Bons - Bo Sostenible 35 M € (vt. 20/12/27)	35.000.000,00	20.262,60	0,00	0,00
Préstec 100 M € Tram 50 M € (vt. 12/12/33)	50.000.000,00	29.250,00	0,00	0,00
<b>Total</b>	<b>836.041.666,67</b>	<b>1.168.514,79</b>	<b>0,00</b>	<b>0,00</b>

(Aquesta taula continua a la pàgina següent)

Interessos meritats segons T.I.E.		Disminucions			Deute a 31/12/2019	
Explícits (5)	Resta (6)	Interessos cancel·lats (7)	Valor comptable (10)	Resultat (11)	Cost amortitzat (12)=(1)+(3)-(4)+(6)-(10)	Interessos explícits (13)=(2)+(5)-(7)
0,00	0,00	0,00	9.000.000,00	0,00	31.000.000,00	0,00
750.900,00	0,00	750.900,00	0,00	0,00	30.000.000,00	33.373,33
247.600,00	0,00	247.600,00	0,00	0,00	20.000.000,00	11.004,44
166.229,17	0,00	166.285,42	0,00	0,00	25.000.000,00	423,61
62.492,19	0,00	75.217,19	9.375.000,00	0,00	9.375.000,00	8.887,50
518.902,67	0,00	527.188,00	24.000.000,00	0,00	72.000.000,00	15.600,00
64.001,47	0,00	72.586,88	3.750.000,00	0,00	3.750.000,00	7.434,38
1.401.135,28	0,00	1.404.200,00	3.333.333,33	0,00	43.333.333,34	39.841,39
2.348.800,00	0,00	2.348.800,00	0,00	0,00	160.000.000,00	65.244,44
500.586,67	0,00	499.200,00	0,00	0,00	40.000.000,00	22.186,67
518.101,49	0,00	518.266,88	0,00	0,00	73.500.000,00	1.327,08
493.430,00	0,00	493.587,5	0,00	0,00	70.000.000,00	1.263,89
32.710,79	0,00	33.400,00	1.250.000,00	0,00	8.750.000,00	500,38
10.910,22	0,00	11.030,66	312.500,00	0,00	2.187.500,00	219,84
113.605,56	0,00	113.750,00	1.666.666,66	0,00	13.333.333,34	3.755,56
203.496,59	0,00	202.980,63	3.180.555,56	0,00	25.444.444,44	515,96
12.182,91	0,00	12.393,75	0,00	0,00	7.500.000,00	222,29
3.152.968,4	0,00	3.149.671,23	0,00	0,00	60.000.000,00	878.196,72
674.131,66	0,00	672.350,00	0,00	0,00	35.000.000,00	22.044,26
586.625,00		585.000,00	0,00	0,00	50.000.000,00	30.875,00
<b>11.858.810,07</b>	<b>0,00</b>	<b>11.884.408,14</b>	<b>55.868.055,55</b>	<b>0,00</b>	<b>780.173.611,12</b>	<b>1.142.916,74</b>

### b) Detall dels deutes mantinguts per l'Ajuntament al tancament de l'exercici a valor raonable

L'Ajuntament no manté en balanç passius financers a valor raonable, ni durant l'exercici ha registrat operacions que haguessin de registrar-se a valor raonable.

### c) Resum per categories

Classes	Llarg termini				Curt termini		Total	
	Obligacions i altres valors negociables		Deutes amb entitats de crèdit		Deutes amb entitats de crèdit			
	2019	2018	2019	2018	2019	2018	2019	2018
Deutes a cost amortitzat	95.000.000,00	95.000.000,00	603.728.632,53	685.173.611,12	81.444.978,59	55.868.055,55	780.173.611,12	836.041.666,67
Deutes a valor raonable	0,00	0,00	0,00	0,00	0,00	0,00	0,00	0,00
<b>TOTAL</b>	<b>95.000.000,00</b>	<b>95.000.000,00</b>	<b>603.728.632,53</b>	<b>685.173.611,12</b>	<b>81.444.978,59</b>	<b>55.868.055,55</b>	<b>780.173.611,12</b>	<b>836.041.666,67</b>

### 11.2. Línies de crèdit

Durant l'exercici, l'Ajuntament no ha contractat cap línia de crèdit ni tampoc a la data de tancament es mantenen deutes per operacions d'aquesta naturalesa.

### 11.3. Informació sobre els riscos de tipus de canvi i de tipus d'interès

#### a) Riscos de tipus de canvi

L'Ajuntament no té deutes en moneda diferent de l'euro i, per tant, no té riscos d'aquest tipus.

#### b) Riscos de tipus d'interès

La classificació del deute a 31 de desembre de 2019 segons el risc de tipus d'interès és la següent:

Classes de passius financers	A tipus d'interès fixe	A tipus d'interès variable	Total
Obligacions i altres valors negociables	95.000.000,00	0,00	95.000.000,00
Deutes amb entitats de crèdit	382.111.111,12	303.062.500,00	685.173.611,12
Altres deutes	0,00	0,00	0,00
<b>Total import</b>	<b>477.111.111,12</b>	<b>303.062.500,00</b>	<b>780.173.611,12</b>
<b>% de passius financers a tipus d'interès fixe o variable sobre el total</b>	<b>61,2%</b>	<b>38,8%</b>	<b>100,0%</b>



#### 11.4. Avals i altres garanties concedides

##### a) Avals concedits

Durant l'exercici, l'Ajuntament no ha atorgat avals a favor de tercers, ni a la data de tancament manté avals atorgats a tercers.

##### b) Avals executats

Per la raó que s'assenyala a l'apartat a) anterior no s'han executat avals dels que hagi de respondre l'Ajuntament.

##### c) Avals reintegrats

En no mantenir avals a favor de tercers, ni haver de fer-se càrrec en exercicis anteriors de deutes de tercers, en l'exercici no s'han reintegrat avals a favor de l'Ajuntament.

#### 11.5. Altra informació relativa a deutes amb entitats de crèdit

El cost mitjà del deute durant l'exercici 2019 ha estat de l'1,47%, i la vida mitjana a 31 de desembre de 2019 es situa en 5,8 anys.

El perfil del deute per venciments a 31 de desembre de 2019 es detalla a continuació:

Any de venciment	Import
2020	81.444.978,59
2021	93.166.132,48
2022	83.166.132,48
2023	38.166.132,48
2024	45.832.799,12
2025	45.832.799,12
2026	119.332.799,12
2027	79.270.299,12
2028	39.423.076,90
2029	99.423.077,06
2030 i següents	55.115.384,63
<b>Total</b>	<b>780.173.611,12</b>

L'Ajuntament no manté deutes amb garantia real.

## 11.6. Altra informació relativa a altres deutes

### a) Detall dels deutes mantinguts per l'Ajuntament al tancament de l'exercici valorats a cost amortitzat

Concepte	Deute a 31/12/2018	Creacions	Disminucions	Deute a 31/12/2019
Deutes amb l'Administració General de l'Estat a ll/t	187.307.274,36	0,00	15.608.939,76	171.698.334,60
Fiances i dipòsits a llarg termini	36.792.882,18	722.149,86	1.310.008,77	36.205.023,27
Deutes amb l'Administració General de l'Estat a c/t	15.608.940,14	19.831.976,69	15.608.939,76	19.831.977,07
Fiances i dipòsits a curt termini	11.612.853,95	2.162.847,07	1.695.737,51	12.079.963,51
Altres creditors - pressupostaris	57.051.717,88	137.071.682,94	159.724.786,41	34.398.614,41
<b>Total</b>	<b>308.373.668,51</b>	<b>159.788.656,56</b>	<b>193.948.412,21</b>	<b>274.213.912,86</b>

### Participació en els Tributs de l'Estat

Liquidació definitiva 2008 (llarg termini)	33.875.393,26
Liquidació definitiva 2009 (llarg termini)	137.822.941,34
Liquidació definitiva 2008 (curt termini)	3.079.581,14
Liquidació definitiva 2009 (curt termini)	12.529.359,00
Liquidació definitiva 2017 (curt termini)	4.223.036,93
<b>TOTAL</b>	<b>191.530.311,67</b>

L'import total de la liquidació definitiva negativa de la participació en els tributs de l'Estat corresponent a l'exercici 2008 va ascendir a 93.487 milers d'euros, mentre que la corresponent a l'exercici 2009 va ser també negativa per 304.284 milers d'euros. D'acord amb allò previst a la Llei 2/2012, de 29 de juny, de Pressupostos Generals de l'Estat de l'exercici 2012, el termini fins a desembre 2014 de compensació d'aquestes liquidacions negatives era de 120 mensualitats.

La disposició addicional única del Reial decret llei 12/2014, de 12 de setembre, establia modificacions en el procediment de reintegrament dels saldos deutors a favor de la Hisenda Pública derivats de les liquidacions definitives de les participacions als tributs de l'Estat dels exercicis 2008 i 2009, regulats a la Llei 2/2012, de 29 de juny, de pressupostos de l'estat per a l'any 2012, i va permetre, a partir de gener de 2015 i prèvia autorització, l'ampliació del termini de reintegrament dels esmentats saldos deutors durant 120 mensualitats addicionals. La liquidació negativa del 2008 té venciment durant el període 2011-2031 i la liquidació negativa del 2009 venç durant el període 2012-2031. L'import amb venciment a l'exercici 2020 es troba registrat a l'epígraf d'altres deutes a curt termini.

Amb data 22/11/2019 es va rebre la liquidació definitiva corresponent a l'exercici 2017 amb un saldo negatiu de 23.380.022,27 euros, es va reintegrar durant el 2019 per un import net de 19.156.985,34 euros, l'import pendent per 4.223.036,93 s'ha reintegrat amb el pagament de la participació en els tributs de l'Estat del mes de març.

### b) Detall dels deutes mantinguts per l'Ajuntament al tancament de l'exercici a valor raonable

L'Ajuntament no manté en balanç passius financers a valor raonable, ni durant l'exercici ha registrat operacions que haguessin de registrar-se a valor raonable.

### c) Resum per categories

Classes	Llarg termini		Curt termini		Total	Total
	Altres deutes		Altres deutes			
	2019	2018	2019	2018		
Deutes a cost amortitzat	207.903.357,87	224.100.156,54	66.310.554,99	84.273.511,97	274.213.912,86	308.373.668,51
Deutes a valor raonable	0,00	0,00	0,00	0,00	0,00	0,00
<b>Total</b>	<b>207.903.357,87</b>	<b>224.100.156,54</b>	<b>66.310.554,99</b>	<b>84.273.511,97</b>	<b>274.213.912,86</b>	<b>308.373.668,51</b>

### 11.7. Altra informació relativa a deutes amb entitats del grup, multigrup i associades

Els deutes amb entitats del grup, multigrup i associades es detallen a continuació:

Concepte	Deute a 31/12/2018	Creacions	Disminucions	Deute a 31/12/2019
Fiances i dipòsits del grup, multigrup i associades ll/t	60.287,98	0,00	29.688,71	30.599,27
Pressupost Corrent (Capítol 6 del grup)	0,00	268.176.461,52	168.058.498,48	100.117.963,04
Pressupostos Tancats (Capítol 6 del grup)	157.731.098,36	0,00	134.891.137,79	22.839.960,57
Fiances i dipòsits del grup, multigrup i associades c/t	15.746.759,57	2.062.720,50	3.835.099,60	13.974.380,47
<b>Total</b>	<b>173.538.145,91</b>	<b>270.239.182,02</b>	<b>306.814.424,58</b>	<b>136.962.903,35</b>

### 11.8. Creditors i altres comptes a pagar a curt termini

El detall del saldo d'aquest epígraf es detalla a continuació:

Concepte	2019	2018
Creditors per operacions de gestió d'exercici corrent (capítols 1, 2, 4 i 7)	305.006.810,68	375.364.037,71
Creditors per operacions de gestió d'exercicis tancats (capítols 1, 2, 4 i 7)	85.804.596,37	93.929.712,37
Creditors per despeses meritades	23.506.107,59	22.759.579,39
Altres creditors	1.233.892,50	479.804,67
<b>Creditors per operacions de gestió</b>	<b>415.551.407,14</b>	<b>492.533.134,14</b>
Creditors per altres comptes a pagar (capítols 3, 6 i 9)	0,00	0,00
Creditors per IVA suportat	1.007.958,48	1.055.266,66
Cobraments pendents d'aplicació	2.046.076,77	-295.186,85
Altres creditors no pressupostaris	7.292.913,71	5.793.097,17
<b>Altres comptes a pagar</b>	<b>10.346.948,96</b>	<b>6.553.176,98</b>
Hisenda pública creditora per IRPF	9.155.824,88	9.501.547,76
Seguretat Social creditora	28.973.845,58	24.029.431,51
<b>Administracions Públiques</b>	<b>38.129.670,46</b>	<b>33.530.979,27</b>
<b>Creditors per administracions de recursos (nota 20)</b>	<b>39.212.967,81</b>	<b>39.972.634,20</b>
<b>Saldo a 31 de desembre de 2019</b>	<b>503.240.994,37</b>	<b>572.589.924,59</b>

### 11.9. Informació sobre el període mig de pagament a proveïdors: Disposició addicional tercera, “Deure d’informació” de la Llei 15/2010, de 5 de juliol

En relació al que preveu la Llei 15/2010, de 5 de juliol, de mesures de lluita contra la morositat en operacions comercials, i pel que fa a les obligacions dels contractes formalitzats a data 31 de desembre de 2019 es facilita la següent informació:

	<b>Dies</b>
Període mig de pagament a proveïdors	28,4
Ràtio de les operacions pagades	31,1
Ràtio de les operacions pendents de pagament	15,3
	<b>Import</b>
Total pagaments realitzats	613.538.944
Menys de 30 dies	381.249.164
Més de 30 dies	232.289.780
Total pagaments pendents	70.734.223

L'Ajuntament no ha impagat cap dels deutes contrets, mantenint els terminis de pagament d'acord amb la normativa que li resulta d'aplicació.

## 12. Cobertures comptables

L'Ajuntament de Barcelona manté vigent una cobertura comptable per import total de 60.000.000,00 euros a 31 de desembre de 2019. Aquesta cobertura comptable correspon a una permuta financera de tipus d'interès contractada per compensar les variacions en els fluxos d'efectiu de la partida coberta donat el risc de tipus d'interès al que està efectivament exposat. La naturalesa de la partida coberta correspon a un préstec schuldschein de 60M€.

Concretament, el detall de la cobertura comptable vigent a 31/12/2019 és el següent:

Tipus d'instrument financer contractat	Data d'inici	Data de venciment	Import swap a 31/12/2019	Partida coberta	Saldo pendent préstec a 31/12/2019
Permuta financera tipus interès	21/09/09	21/09/29	60.000.000,00	Schuldschein 60 M € (vt.21/09/29)	60.000.000,00
<b>TOTAL</b>			<b>60.000.000,00</b>		

Donat que es compleixen els requisits definits per la IMNCL, l'instrument de cobertura de tipus d'interès que l'Ajuntament de Barcelona manté vigent a 31 de desembre de 2019 es valora amb el mateix criteri que la partida coberta i que és el de valor a cost amortitzat. En aquest sentit el valor comptable de la cobertura a l'inici i tancament de l'exercici 2019 és de 60M€.

### 13. Actius construïts o adquirits per a altres entitats i altres existències

No s'han produït operacions d'aquesta naturalesa durant l'exercici, ni a la data de tancament es mantenen en balanç saldos derivats d'aquestes operacions.

### 14. Moneda estrangera

A la data de tancament de l'exercici 2019, l'Ajuntament disposa de dos comptes corrents en dòlars, amb un saldo de 18.000 dòlars i 34.000 dòlars. El seu contravalor a 31 de desembre de 2019 és de 16.022,78 euros i 30.265,26 euros respectivament. Les diferències de valor reconegudes en l'exercici per aquest concepte representen un ingrés de 873,20 euros.

### 15. Transferències, subvencions i altres ingressos i despeses

#### 15.1. Transferències i subvencions rebudes

Concepte	Drets reconeguts nets	Resultat econòmic-patrimonial
Fons complementari de finançament	1.025.491.838,22	1.039.705.571,58
Altres de l'Administració de l'Estat	3.591.257,00	3.382.101,92
De Contracte Programa Serveis Socials	68.335.437,70	68.425.395,74
De Fons cooperació local de Catalunya	3.179.057,00	3.179.057,00
De Fons Foment Turisme	15.936.586,15	17.075.261,29
Altres de la Generalitat de Catalunya	4.675.134,92	4.351.828,44
D'aportacions d'Àrees Metropolitanas	1.020.329,69	1.020.329,69
De l'exterior	3.817.273,87	2.244.162,55
Altres transferències i subvencions corrents	2.632.231,84	2.640.073,25
<b>Transferències i subvencions corrents</b>	<b>1.128.679.146,39</b>	<b>1.142.023.781,46</b>
De l'Administració de l'Estat	0,00	3.146.844,21
De la Generalitat	0,00	2.152.370,97
De Diputacions	15.827.030,17	1.436.195,80
De l'exterior	1.930.237,70	543.655,65
Altres transferències i subvencions de capital	422.979,81	165.460,66
De béns rebuts en cessió i rebuts gratuïtament	0,00	235.871,98
<b>Transferències i subvencions de capital</b>	<b>18.180.247,68</b>	<b>7.680.399,27</b>
<b>Total</b>	<b>1.146.859.394,07</b>	<b>1.149.704.180,73</b>

Les transferències compleixen els requisits de reconeixement i valoració descrits a la Nota 4.14.

## 15.2. Despeses

## a) Transferències i subvencions atorgades

No s'han produït reintegraments per incompliment de les condicions o requisits per a gaudir de les subvencions.

Concepte	Obligacions reconegudes netes	Resultat econòmic-patrimonial
A Organismes Autònoms	421.868.635,23	421.868.635,23
A Administració General de l'Estat	0,00	0,00
A Entitats públiques empresarials	181.482.828,05	180.994.672,02
A Societats mercantils	141.098.022,32	141.098.022,32
A Generalitat i òrgans dependents	2.033.169,72	2.033.169,72
A Diputacions	50.548,63	50.548,63
A Mancomunitats	0,00	800.000,00
A Àrees Metropolitanas	111.292.648,36	289.095.499,64
A Comarques	0,00	0,00
A Consorcis	295.495.540,34	117.234.308,72
A empreses privades	1.086.103,53	1.633.323,71
A famílies i institucions sense afany de lucre	74.128.871,17	73.581.650,99
A l'exterior	148.121,11	148.121,11
<b>Transferències i subvencions corrents</b>	<b>1.228.684.488,46</b>	<b>1.228.537.952,09</b>
A Organismes Autònoms	3.814.158,61	3.799.158,61
A Entitats públiques empresarials	4.018.342,15	6.191.012,68
A Societats mercantils	2.175.444,10	2.773,57
A Diputacions	0,00	0,00
A Ajuntaments	0,00	0,00
A Àrees Metropolitanas	0,00	0,00
A Consorcis	7.149.006,80	5.717.006,80
A famílies i institucions sense afany de lucre	192.829,24	192.829,24
A l'exterior	150.000,00	150.000,00
<b>Transferències i subvencions de capital</b>	<b>17.499.780,90</b>	<b>16.052.780,90</b>
<b>Total</b>	<b>1.246.184.269,36</b>	<b>1.244.590.732,99</b>

Les transferències compleixen els requisits de reconeixement i valoració descrits a la Nota 4.14.

## b) Subministraments i serveis

Concepte	Resultat econòmic-patrimonial
Arrendaments i cànon	19.947.123,14
Reparacions i conservació	19.852.605,79
Serveis de professionals independents	13.126.481,56
Transports	689.776,88
Primes d'assegurances	2.429.346,61
Publicitat, propaganda i relacions públiques	9.594.310,80
Subministraments	35.619.961,70
Comunicacions i altres serveis	478.326.621,16
<b>TOTAL</b>	<b>579.586.227,64</b>

## 16. Provisions i contingències

### 16.1. Provisions

El detall del moviment durant l'exercici de les provisions reconegudes en el passiu del balanç, tant a curt com a llarg termini, ha estat el següent:

Concepte	Saldo a 31/12/2018		(+) Augments		(-) Disminucions		Saldo a 31/12/2019	
	Llarg termini	Curt termini	Llarg termini	Curt termini	Llarg termini	Llarg termini	Curt termini	
Contingències diverses	25.103.937,27	21.125.000,00	8.225.753,50	7.255.676,68	215.000,00	26.074.014,09	20.910.000,00	
Sentència 632/2013 TSJC	0,00	10.000.000,00	0,00	0,00	10.000.000,00	0,00	0,00	
<b>Total</b>	<b>25.103.937,27</b>	<b>31.125.000,00</b>	<b>8.225.753,50</b>	<b>7.255.676,68</b>	<b>10.215.000,00</b>	<b>26.074.014,09</b>	<b>20.910.000,00</b>	

El saldo de la provisió té per objecte cobrir els costos econòmics d'aquelles obligacions de caràcter probable.

El valor de les provisions registrades es correspon amb el valor nominal que s'espera que sigui necessari en el futur per liquidar les obligacions, per tant, no han estat valorades a valor actual ja que l'efecte financer del seu descompte no resulta significatiu.

#### a) Provisions diverses

Aquestes provisions corresponen a les causes que té obertes l'Ajuntament en els tribunals i jutjats, i de les quals els serveis jurídics han qualificat com a probables amb una valoració de la responsabilitat. Els augments per un import 8,22 milions d'euros corresponen a una alta d'aquest exercici (1,09 milions d'euros) i a un litigi ja existent que ha vist incrementat el seu import en 7,13 milions d'euros.

Pel que fa a les disminucions (7,59 milions d'euros) corresponen a litigis que han tingut sentències fermes, altres que han canviat la seva qualificació d'ocurrència, deixant de ser probables, i altres que han modificat la seva quantia.

#### b) Provisió Impost sobre l'increment del valor dels terrenys de naturalesa urbana

La STC 59/2017 d'11 de maig, va declarar inconstitucionals i nuls els arts. 107.1, 107.2.a) i 110.4 del TRLHL, aprovat pel RDL 2/2004, de 5 de març, en la mesura en què sotmeten a tributació situacions d'inexistència d'increment de valor en relació a l'impost sobre l'increment de valor dels terrenys de naturalesa urbana.

El Tribunal Suprem en data 9/7/2018 dicta sentència interpretativa de la STC 59/2017, determinant que els preus fixats en les escriptures són prova indiciària de l'increment o decrement de valor en les transmissions, que els Ajuntaments poden utilitzar mitjans de prova admesos per demostrar que els preus de les escriptures no responen a la realitat i per tant malgrat les escriptures hi ha casos que hi ha un increment de valor subjecte a l'impost

L'Ajuntament de Barcelona, en compliment del que determina el PGCP adaptat a l'Administració Local aprovat segons l'ordre HAP / 1781 / 2013, de 20 de setembre, comptabilitza una provisió en què la seva base d'estimació s'ha realitzat a partir de l'informe dels Serveis Jurídics de l'IMH en que s'efectua una estimació fiable dels imports que es deriven de les reclamacions cursades a través de sol·licituds de rectificació d'autoliquidacions i/o de recursos contenciosos administratius. En

base a l'anterior, s'ha considerat probable que l'Ajuntament hagi de despendre's de recursos en els casos següents:

- Sol·licituds instades pels subjectes passius per la rectificació d'autoliquidacions, que es troben en via administrativa, sobre les que s'ha comprovat que no existeix un increment de valor que composi la base imposable de l'impost: 16.682 milers d'euros.
- Recursos contenciosos administratius que han esta resolta desfavorablement en contra dels interessos de l'Ajuntament: 4.228 milers d'euros.

### **c) Interessos compliment sentència 632/2013 TSJC**

A l'exercici 2016, l'Ajuntament va donar compliment a allò que disposava la sentència 632/2013 del Tribunal Superior de Justícia de Catalunya que obligava a incrementar la massa salarial dels funcionaris per als anys 2007 i 2008.

La sentència 528/2017 de 12 de setembre de 2017 va estimar un recurs d'apel·lació on es reconeixia el dret a percebre interessos per les quantitats abonades en virtut de la sentència 632/2013. Per la qual cosa es va estimar que aquesta sentència suposaria un de 10 milions d'euros.

Finalment, l'execució de la sentència contrària a l'Ajuntament va suposar l'abonament de la quantitat reclamada amb càrrec al pressupost 2019 i la cancel·lació d'aquesta provisió.

## **16.2. Passius contingents**

### **a) Passius contingents relacionats amb les provisions diverses.**

L'Ajuntament té tres litigis oberts que probablement generaran una sortida de recursos de l'Ajuntament per liquidar l'obligació. Tanmateix, no ha estat possible estimar l'import de la obligació de forma fiable al tancament de l'exercici.

Així mateix, també romanen 17 assumptes contenciosos en tramitació als jutjats i tribunals que es qualifiquen amb risc possible. La suma de la quantia dels assumptes en els que ha possible estimar amb fiabilitat l'import ascendeix a un total de 38.475 milers d'euros. Entre aquests cal destacar tres assumptes que corresponen a una reclamació de 17.103 milers d'euros que té el seu origen en un ordre de cessament de l'activitat desenvolupada per una empresa al portar a terme una activitat diferent a l'autoritzada i una altra de 10.451 milers d'euros que té el seu origen en la liquidació definitiva d'un conveni de col·laboració.

### **b) Passius contingents relacionats amb la provisió per l'IIVNTU.**

Així mateix, no s'han provisionat aquelles reclamacions en que la seva existència ha de ser confirmada per la ocurrencia d'una resolució desfavorable per l'Ajuntament (19.257 milers d'euros), aquelles de les que no es disposen de documents probatoris que clarifiquin l'existència o no d'increment de valor sobre l'objecte liquidat (21.107 milers d'euros) i aquelles que estan resoltes amb actes fermes sobre les que els tribunals no han reconegut l'aplicació de la sentència de referència (3.431 milers d'euros).

## **16.3. Actius contingents**

A la data de tancament de l'exercici, l'Ajuntament no té actius de naturalesa contingent dels que calgui informar en la memòria.



## 17. Informació sobre el medi ambient

L'Ajuntament ha registrat les següents obligacions amb càrrec als programes de la política de despesa 17 "Medi ambient":

Programa	Obligacions reconegudes durant l'exercici
Construcció i manteniment d'espais verds	73.125.230,61
Biodiversitat	74.891,23
Intervenció medioambiental	3.135.811,75
Intervenció acústica ambiental	1.234.676,74
Educació mediambiental	2.691.848,74
Gestió de residus energètics locals	1.112.788,93
Coordinació urbana. Vehicle elèctric	858.327,28
Coordinació Urbana. Obres	75.670,33
Coordinació d'obres. Resiliència Urbana	36.767,87
Plataforma LIVE. Promoció vehicle elèctric	15.989,95
<b>TOTAL</b>	<b>82.362.003,43</b>

## 18. Actius en estat de venda

A la data de tancament, l'Ajuntament no manté en balanç actius no corrents el valor comptable dels quals hagi de recuperar-se a través de la seva venda.

## 19. Presentació per activitats del compte del resultat econòmic-patrimonial

El compte de resultats econòmic patrimonial de l'Ajuntament de Barcelona classificat per activitats és com segueix:

Despeses (política de despesa)	Exercici 2019			Ingressos	Exercici 2019
	Despesa pressupostària	Despesa no pressupostària	Despesa total		
Deute públic	13.767.738,31	1.599.828,80	15.367.567,11	Ingressos de gestió ordinària	2.683.032.060,47
Seguretat i mobilitat ciutadana	328.512.357,94	38.173.556,16	366.685.914,10	Ingressos financers	40.102.732,81
Habitatge i urbanisme	134.573.603,98	15.637.624,90	150.211.228,88	Altres ingressos	8.276.113,75
Benestar comunitari	333.170.213,96	38.714.804,99	371.885.018,95		
Medi ambient	55.248.944,98	6.419.998,07	61.668.943,05		
Pensions	363.259,18	42.211,18	405.470,36		
Serveis socials i promoció social	343.870.626,35	39.958.206,59	383.828.832,94		
Salut	21.798.824,26	2.533.051,26	24.331.875,52		
Educació	126.334.084,51	14.680.182,20	141.014.266,71		
Cultura	141.104.245,29	16.396.493,78	157.500.739,07		
Esport	23.319.418,17	2.709.746,22	26.029.164,39		
Comerç, turisme i petites i mitjanes empreses	80.942.522,44	9.405.624,63	90.348.147,07		
Transport públic	177.612.027,66	20.638.744,78	198.250.772,44		
Investigació, desenvolupament i innovació	2.821.623,07	327.876,21	3.149.499,28		
Altres actuacions de caràcter econòmic	23.298.703,94	2.707.339,20	26.006.043,14		
Òrgans de govern	31.226.543,34	3.628.564,28	34.855.107,62		
Serveis de caràcter general	178.720.558,52	20.767.557,48	199.488.116,00		
Administració financera i tributària	104.987.610,55	12.199.694,63	117.187.305,18		
Transferències a altres administracions	112.093.883,63	13.025.452,65	125.119.336,28		
<b>TOTAL DESPESES</b>	<b>2.233.766.790,08</b>	<b>259.566.558,01</b>	<b>2.493.333.348,09</b>	<b>TOTAL INGRESSOS</b>	<b>2.731.410.907,03</b>

Per a la seva elaboració s'han tingut en compte les normes següents:

**a) Ingressos:** classificació dels ingressos totals en les categories d'ingressos de gestió ordinària, ingressos financers i altres ingressos.

**b) Despeses:** les despeses pressupostàries recollides als capítols 1 a 5 del pressupost des despeses corrents de l'Ajuntament, classificades per política de despesa. La resta de despeses del compte de resultats econòmic patrimonial, distribuïdes en les diferents polítiques de despesa en la proporció que, sobre la despesa total pressupostària, suposa cada una de les polítiques de despesa.

## 20. Operacions per administració de recursos per compte d'altres ens públics

El saldo inclòs a l'actiu del balanç fa referència als drets pendent de cobrar del tercer en relació al desenvolupament de la gestió d'administració de recursos per compte d'altres ens públics (nota 20.3 a).

El saldo inclòs al passiu del balanç és l'import de la nota 20.3 a) -ja que aquests drets pendent de cobrar hauran de lliurar-se a l'ens pel qual es fa l'administració- més el saldo dels imports ja recaptats del tercer però pendents de lliurar a l'ens pel qual es fa l'administració, i reflectits a la nota 20.1.

### 20.1. Obligacions derivades de la gestió

Entitat titular		Concepte		Pendent de pagament a 1 de gener	Modificacions saldo inicial
NIF	Denominació	Codi	Descripció		
P0800258F	AMB	45300	IBI	14.028.506,24	0,00
<b>Total entitat titular</b>				<b>14.028.506,24</b>	<b>0,00</b>
P0800000B	DIPUTACIÓ BARCELONA	45301	IAE	9.040.187,95	0,00
<b>Total entitat titular</b>				<b>9.040.187,95</b>	<b>0,00</b>
<b>Total</b>				<b>23.068.694,19</b>	<b>0,00</b>

(Aquesta taula continua a la pàgina següent)

### 20.2. Ens públics, comptes corrents en efectiu

L'Ajuntament no utilitza aquests comptes ja que no es realitzen lliuraments d'efectiu a compte de la liquidació definitiva.

Recaptació líquida	Reintegraments	Total a pagar	Pagaments realitzats	Pendent de pagament a 31 de desembre
69.664.105,86	0,00	83.692.612,10	69.538.430,44	14.154.181,66
<b>69.664.105,86</b>	<b>0,00</b>	<b>83.692.612,10</b>	<b>69.538.430,44</b>	<b>14.154.181,66</b>
9.893.414,95	0,00	18.933.602,90	10.579.733,10	8.353.869,80
<b>9.893.414,95</b>	<b>0,00</b>	<b>18.933.602,90</b>	<b>10.579.733,10</b>	<b>8.353.869,80</b>
<b>79.557.520,81</b>	<b>0,00</b>	<b>102.626.215,00</b>	<b>80.118.163,54</b>	<b>22.508.051,46</b>

## 20.3. Desenvolupament de la gestió

## a) Resum

Concepte		Drets pendents de cobrament a 1 de gener	Modificacions saldo inicial	Drets reconeguts	Drets anul·lats	Drets cancel·lats	Recaptació neta	Drets pendents de cobrament a 31 de desembre
Codi	Descripció							
45030	IBI	10.550.065,86	0,00	71.677.639,02	2.337.653,63	44.600,23	69.664.105,86	10.181.345,16
45031	IAE	6.353.874,15	0,00	11.396.033,57	1.229.731,27	103.190,31	9.893.414,95	6.523.571,19
<b>Total</b>		<b>16.903.940,01</b>	<b>0,00</b>	<b>83.073.672,59</b>	<b>3.567.384,90</b>	<b>147.790,54</b>	<b>79.557.520,81</b>	<b>16.704.916,35</b>

## b) Drets anul·lats

Concepte		Anul·lació de liquidacions	Devolució d'ingressos	Total drets anul·lats
Codi	Descripció			
45100/45190	IBI	1.967.756,42	369.897,21	2.337.653,63
45101/45191	IAE	1.094.832,21	134.899,06	1.229.731,27
<b>Total</b>		<b>3.062.588,63</b>	<b>504.796,27</b>	<b>3.567.384,90</b>

## c) Drets cancel·lats

Concepte		Cobraments en espècie	Insolvències	Prescripcions	Altres causes	Total drets cancel·lats
Codi	Descripció					
45810/45820	IBI	0,00	28.296,08	16.304,15	0,00	44.600,23
45811/45821	IAE	0,00	80.712,68	22.477,63	0,00	103.190,31
<b>Total</b>		<b>0,00</b>	<b>109.008,76</b>	<b>38.781,78</b>	<b>0,00</b>	<b>147.790,54</b>

## d) Devolució d'ingressos

Concepte		Pendent de pagament a 1 de gener	Modificacions saldo inicial i anul·lacions	Reconegudes en l'exercici	Total devolucions reconegudes	Prescripcions	Pagades en l'exercici	Pendents de pagament a 31 de desembre
Codi	Descripció							
45500	IBI	19.697,32	0,00	387.844,10	407.541,42	0,00	369.897,21	37.644,21
45501	IAE	2.241,32	0,00	163.029,13	165.270,45	0,00	134.899,06	30.371,39
<b>Total</b>		<b>21.938,64</b>	<b>0,00</b>	<b>550.873,23</b>	<b>572.811,87</b>	<b>0,00</b>	<b>504.796,27</b>	<b>68.015,60</b>

## 21. Operacions no pressupostàries de tresoreria

A continuació s'informa sobre les operacions no pressupostàries de tresoreria que comprenen aquelles operacions realitzades durant l'exercici que han donat lloc al naixement o extinció de:

- Deutors i creditors que, d'acord amb la normativa vigent per a l'Ajuntament, no s'hagin d'imputar al seu pressupost, ni en el moment del seu naixement ni en el del seu venciment.
- Partides representatives de cobraments i pagaments pendents d'aplicació definitiva, tant per operacions pressupostàries com no pressupostàries.

### 21.1. Estat de deutors no pressupostaris

Compte	Concepte	Saldo a 1 de gener	Modificacions saldo inicial	Càrrecs realitzats en l'exercici	Total deutors	Abonaments realitzats en l'exercici	Deutors pendents de cobrament a 31 desembre
270	Fiances constituïdes a llarg termini	11.533,42	0,00	0,00	11.533,42	0,00	11.533,42
275	Dipòsits constituïts a llarg termini	250.000,00	0,00	0,00	250.000,00	0,00	250.000,00
<b>Total fiances i dipòsits a llarg termini</b>		<b>261.533,42</b>	<b>0,00</b>	<b>0,00</b>	<b>261.533,42</b>	<b>0,00</b>	<b>261.533,42</b>
440	Deutors per IVA repercutit	4.520.880,37	0,00	10.126.269,24	14.647.149,61	9.881.244,60	4.765.905,01
449	Altres deutors no pressupostaris	18.394.470,71	0,00	149.698.187,01	168.092.657,72	136.253.780,60	31.838.877,12
<b>Total deutors no pressupostaris</b>		<b>22.915.351,08</b>	<b>0,00</b>	<b>159.824.456,25</b>	<b>182.739.807,33</b>	<b>146.135.025,20</b>	<b>36.604.782,13</b>
470	Hisenda Púb. Deutors div.	2.610.573,06	0,00	938.757,62	3.549.330,68	3.494.437,76	54.892,92
471	Organismes previsió social	1.739.942,27	0,00	7.370.495,98	9.110.438,25	7.113.298,83	1.997.139,42
<b>Total Administracions Públiques Deutores</b>		<b>4.350.515,33</b>	<b>0,00</b>	<b>8.309.253,60</b>	<b>12.659.768,93</b>	<b>10.607.736,59</b>	<b>2.052.032,34</b>
544	Crèdits a curt termini al personal	331.504,31	0,00	546.301,43	877.805,74	533.691,90	344.113,84
<b>Total Crèdits a curt termini al personal</b>		<b>331.504,31</b>	<b>0,00</b>	<b>546.301,43</b>	<b>877.805,74</b>	<b>533.691,90</b>	<b>344.113,84</b>
565	Fiances constituïdes a curt termini	0,00	0,00	2.772,00	2.772,00	0,00	2.772,00
566	Dipòsits constituïts a c/t	6.902,75	0,00	0,00	6.902,75	0,00	6.902,75
<b>Total Dipòsits constituïts a c/t</b>		<b>6.902,75</b>	<b>0,00</b>	<b>2.772,00</b>	<b>9.674,75</b>	<b>0,00</b>	<b>9.674,75</b>
<b>Total</b>		<b>27.865.806,89</b>	<b>0,00</b>	<b>168.682.783,28</b>	<b>196.548.590,17</b>	<b>157.276.453,69</b>	<b>39.272.136,48</b>

## 21.2. Estat de creditors no pressupostaris

Compte	Concepte	Saldo a 1 de gener	Modificacions saldo inicial	Abonaments realitzats en l'exercici	Total creditors	Càrrecs realitzats en l'exercici	Creditors pendents de cobrament a 31 desembre
410	Creditors per IVA suportat	1.055.266,66	0,00	6.350.208,43	7.405.475,09	6.397.516,61	1.007.958,48
419	Altres creditors no pressup.	3.781.838,64	0,00	9.898.727,66	13.680.566,30	9.610.419,86	4.070.146,44
<b>Total creditors no pressupostaris</b>		<b>4.837.105,30</b>	<b>0,00</b>	<b>16.248.936,09</b>	<b>21.086.041,39</b>	<b>16.007.936,47</b>	<b>5.078.104,92</b>
45	Deutors/creditors adm. Recurs.	23.068.694,19	0,00	247.969.151,69	271.037.845,88	248.529.794,42	22.508.051,46
<b>Total Administració Recursos altres</b>		<b>23.068.694,19</b>	<b>0,00</b>	<b>247.969.151,69</b>	<b>271.037.845,88</b>	<b>248.529.794,42</b>	<b>22.508.051,46</b>
475	Hisenda Púb. Cred. Diver. Conc.	9.501.547,76	0,00	72.763.112,92	82.264.660,68	73.108.835,80	9.155.824,88
476	Organismes prev.social, cred.	24.029.431,51	0,00	114.214.936,60	138.244.368,11	109.270.522,53	28.973.845,58
<b>Total Administracions Públiques Creditors</b>		<b>33.530.979,27</b>	<b>0,00</b>	<b>186.978.049,52</b>	<b>220.509.028,79</b>	<b>182.379.358,33</b>	<b>38.129.670,46</b>
502	Emprèstits i altres em.	0,00	0,00	0,00	0,00	0,00	0,00
<b>Total Emprèstits altres em.</b>		<b>0,00</b>	<b>0,00</b>	<b>0,00</b>	<b>0,00</b>	<b>0,00</b>	<b>0,00</b>
515	Fiances reb. c/t ent. grup, mult.	331,46	0,00	0,00	331,46	0,00	331,46
516	Dipòsits reb. c/t ent. grup, mult.	15.746.428,11	0,00	2.062.720,50	17.809.148,61	3.835.099,60	13.974.049,01
<b>Total Fiances/Dipòsits rebuts</b>		<b>15.746.759,57</b>	<b>0,00</b>	<b>2.062.720,50</b>	<b>17.809.480,07</b>	<b>3.835.099,60</b>	<b>13.974.380,47</b>
560	Fiances rebudes a c/termini	9.097.563,70	0,00	1.675.357,93	10.772.921,63	1.334.533,77	9.438.387,86
561	Dipòsits rebuts a c/termini	2.515.290,25	0,00	487.489,14	3.002.779,39	361.203,74	2.641.575,65
<b>Total Fiances/Dipòsits rebuts</b>		<b>11.612.853,95</b>	<b>0,00</b>	<b>2.162.847,07</b>	<b>13.775.701,02</b>	<b>1.695.737,51</b>	<b>12.079.963,51</b>
<b>Total</b>		<b>88.796.392,28</b>	<b>0,00</b>	<b>455.421.704,87</b>	<b>544.218.097,15</b>	<b>452.447.926,33</b>	<b>91.770.170,82</b>

## 21.3. Estat de partides pendents d'aplicació

## a) Cobraments pendents d'aplicació

Compte	Concepte	Cobraments pendents d'aplicació a 1 de gener	Modificacions saldo inicial	Cobraments realitzats en l'exercici	Total cobraments pendents d'aplicació	Cobraments aplicats en l'exercici	Cobraments pendents d'aplicació a 31 desembre
41990	Incidències SIR pendents aplicació	2.011.258,53	0,00	11.558.320,21	13.569.578,74	10.346.811,47	3.222.767,27
<b>Total Incidències SIR pendents aplicació</b>		<b>2.011.258,53</b>	<b>0,00</b>	<b>11.558.320,21</b>	<b>13.569.578,74</b>	<b>10.346.811,47</b>	<b>3.222.767,27</b>
554	Cobraments pendents d'aplicació	-295.186,85	0,00	2.700.684.210,49	2.700.389.023,64	2.698.342.946,87	2.046.076,77
559	Altres partides pendents d'aplicació	0,00	0,00	0,00	0,00	0,00	0,00
<b>Total cobraments pendents aplicació</b>		<b>-295.186,85</b>	<b>0,00</b>	<b>2.700.684.210,49</b>	<b>2.700.389.023,64</b>	<b>2.698.342.946,87</b>	<b>2.046.076,77</b>
<b>Total</b>		<b>1.716.071,68</b>	<b>0,00</b>	<b>2.712.242.530,70</b>	<b>2.713.958.602,38</b>	<b>2.708.689.758,34</b>	<b>5.268.844,04</b>

### b) Pagaments pendents d'aplicació

Compte	Concepte	Cobraments pendents d'aplicació a 1 de gener	Modificacions saldo inicial	Pagaments realitzats en l'exercici	Total pagaments pendents d'aplicació	Pagaments aplicats en l'exercici	Pagaments pendents d'aplicació a 31 de desembre
5581	Provisions de fons per a avançaments	6.873,94	0,00	513.057,76	519.931,70	518.582,09	1.349,61
5585	Lliuraments per a la reposició d'avançaments	231.144,70	0,00	518.582,09	749.726,79	654.386,97	95.339,82
<b>Total</b>		<b>238.018,64</b>	<b>0,00</b>	<b>1.031.639,85</b>	<b>1.269.658,49</b>	<b>1.172.969,06</b>	<b>96.689,43</b>

## 22. Contractació administrativa. Procediments d'adjudicació

A continuació es detallen els imports agregats de les contractacions administratives realitzades en l'exercici en funció del seu procediment d'adjudicació.

Tipus de contracte	Procediment obert	Procediment restringit	Procediment negociat	Menors	Acord marc	Concurs de projectes	Designació formadors	Totals
Obres	5.790.759,05	0,00	122.386,19	8.334.429,92	0,00	0,00	0,00	14.247.575,16
Subministraments	6.197.008,86	0,00	498.679,03	5.393.299,34	2.658.319,77	0,00	0,00	14.747.307,00
Serveis	179.497.613,25	287.254,00	3.041.935,70	29.100.863,95	20.946.645,09	42.350,00	230.942,25	233.147.604,24
Concessions de serveis	765.923,06	1.975.661,93	0,00	0,00	0,00	0,00	0,00	2.741.584,99
Privats de l'Administració	0,00	0,00	204.362,25	477.798,76	0,00	0,00	0,00	682.161,01
<b>Total</b>	<b>192.251.304,22</b>	<b>2.262.915,93</b>	<b>3.867.363,17</b>	<b>43.306.391,97</b>	<b>23.604.964,86</b>	<b>42.350,00</b>	<b>230.942,25</b>	<b>265.566.232,40</b>

## 23. Valors rebuts en dipòsit

Codi	Concepte Descripció	Saldo a 1 de gener	Modificacions saldo inicial	Dipòsits rebuts en l'exercici	Total dipòsits rebuts	Dipòsits cancel·lats	Dipòsits pendents de devolució a 31 de desembre
A052	Valors Rebuts	32.024.241,91	0,00	247.468,14	32.271.710,05	20.801.680,26	11.470.029,79
A060	Valors Dipositats	246.577.402,02	0,00	9.794.476,38	256.371.878,40	9.368.719,27	247.003.159,13
A061	Valors en Custòdia	3.598.726,96	0,00	472.962,54	4.071.689,50	610.893,19	3.460.796,31
A062	Ajornament i Fraccionament	316.451,19	0,00	0,00	316.451,19	0,00	316.451,19
<b>Total</b>		<b>282.516.822,08</b>	<b>0,00</b>	<b>10.514.907,06</b>	<b>293.031.729,14</b>	<b>30.781.292,72</b>	<b>262.250.436,42</b>

## 24. Informació pressupostària

## 24.1. Exercici corrent

## 24.1.1. Pressupost de despeses

## a) Modificacions de crèdit

Econ.	Descripció	Crèdits extraordinaris	Suplements de crèdit	Ampliacions de crèdit	Transferències de crèdit positives
1	Despeses de personal	0,00	0,00	0,00	189.904.269,81
2	Despeses en béns corrents i serveis	0,00	0,00	0,00	58.182.449,69
3	Despeses financeres	5.990.471,16	0,00	0,00	0,00
4	Transferències corrents	0,00	1.277.061,94	0,00	120.630.623,72
5	Fons de contingència	0,00	0,00	0,00	0,00
6	Inversions reals	0,00	0,00	0,00	48.811.194,96
7	Transferències de capital	0,00	0,00	0,00	5.483.049,38
8	Actius financers	0,00	0,00	0,00	0,00
9	Passius financers	0,00	0,00	0,00	0,00
<b>Total general</b>		<b>5.990.471,16</b>	<b>1.277.061,94</b>	<b>0,00</b>	<b>423.011.587,56</b>

(Aquesta taula continua a la pàgina següent)

## b) Romanents de crèdit

Econ.	Descripció	Romanents compromesos		Romanents no compromesos	
		Incorporables	No incorporables	Incorporables	No incorporables
1	Despeses de personal	0,00	131.709,00	0,00	70.732,01
2	Despeses en béns corrents i serv	826.743,22	9.637.671,42	2.009.431,88	9.484.372,95
3	Despeses financeres	0,00	0,00	0,00	4.350.960,93
4	Transferències corrents	163.124,33	307.487,94	3.450.236,38	4.584.727,90
5	Fons de contingència	0,00	0,00	0,00	321,71
6	Inversions reals	378.505,49	1.811.545,13	1.850.881,38	744.464,99
7	Transferències de capital	0,00	126.698,32	659.689,44	87.633,14
8	Actius financers	0,00	3.970.932,73	0,00	1.241.450,43
9	Passius financers	0,00	0,00	0,00	2.062.319,40
<b>Total general</b>		<b>1.368.373,04</b>	<b>15.986.044,54</b>	<b>7.970.239,08</b>	<b>22.626.983,46</b>



Transferències de crèdit negatives	Incorporació romanents crèdit	Crèdits generats per ingressos	Baixes per anul·lació	Ajustos per pròrroga	Total modificacions
153.751.333,85	0,00	58.057,81	0,00	0,00	36.210.993,77
74.406.093,85	1.187.673,45	5.602.640,4	0,00	0,00	-9.433.330,31
0,00	0,00	0,00	0,00	0,00	5.990.471,16
87.848.508,77	2.906.580,86	29.135.026,03	0,00	0,00	66.100.783,78
38.862.483,62	0,00	0,00	0,00	0,00	-38.862.483,62
44.365.585,71	3.336.342,32	1.219.222,48	0,00	0,00	9.001.174,05
8.194.579	460.840,03	4.257.121,7	0,00	0,00	2.006.432,11
15.583.002,76	0,00	0,00	0,00	0,00	-15.583.002,76
0,00	0,00	0,00	0,00	6.409.722,22	6.409.722,22
<b>423.011.587,56</b>	<b>7.891.436,66</b>	<b>40.272.068,42</b>	<b>0,00</b>	<b>6.409.722,22</b>	<b>61.840.760,40</b>

## 24.1.2. Pressupost d'ingressos

## a) Procés de gestió

## a.) Drets anul·lats

Econ.	Descripció	Anul·lació de liquidacions	Ajornament i fraccionament	Devolució d'ingressos	Total drets anul·lats
1	Impostos directes	35.141.651,02	6.467.734,92	14.762.911,59	56.372.297,53
2	Impostos indirectes	434.608,63	1.687.576,79	2.732.485,20	4.854.670,62
3	Taxes i altres ingressos	48.623.974,38	1.206.384,58	2.175.312,55	52.005.671,51
4	Transferències corrents	0,00	0,00	40.937.582,25	40.937.582,25
5	Ingressos patrimonials	283.792,77	17.155,19	9.362,01	310.309,97
7	Transferències de capital	0,00	0,00	2016,88	2.016,88
<b>Total general</b>		<b>84.484.026,80</b>	<b>9.378.851,48</b>	<b>60.619.670,48</b>	<b>154.482.548,76</b>

a<sub>2</sub>) Drets cancel·lats

Econ.	Descripció	Cobraments en espècie	Insolvències	Prescripcions	Altres causes	Total drets cancel·lats
1	Impostos directes	0,00	4.978,81	0,00	15.263,61	20.242,42
3	Taxes i altres ingressos	0,00	770,37	0,00	3.687,60	4.457,97
<b>Total general</b>		<b>0,00</b>	<b>5.749,18</b>	<b>0,00</b>	<b>18.951,21</b>	<b>24.700,39</b>

a<sub>3</sub>) Recaptació neta

Econ.	Descripció	Recaptació total	Devolució ingressos	Recaptació neta
1	Impostos directes	1.052.162.380,32	14.762.911,59	1.037.399.468,73
2	Impostos indirectes	93.868.919,15	2.732.485,20	91.136.433,95
3	Taxes i altres ingressos	250.876.277,67	2.175.312,55	248.700.965,12
4	Transferències corrents	1.125.545.713,52	40.937.582,25	1.084.608.131,27
5	Ingressos patrimonials	46.796.547,75	9.362,01	46.787.185,74
6	Venda d'inversions reals	6.151.623,72	0,00	6.151.623,72
7	Transferències de capital	13.996.700,10	0,00	13.996.700,10
8	Actius financers	60.500,00	0,00	60.500,00
9	Passius financers	722.149,86	2.016,88	720.132,98
<b>Total general</b>		<b>2.590.180.812,09</b>	<b>60.619.670,48</b>	<b>2.529.561.141,61</b>

**b) Devolucions d'ingressos**

Econ.	Descripció	Pendent pagament a 1 de gener	Reconegudes exercici	Total devolucions reconegudes	Pagades en l'exercici	Pendent pagament a 31 de desembre
1	Impostos directes	232.536,16	15.365.036,66	15.597.572,82	14.762.911,59	834.661,23
2	Impostos indirectes	137.451,51	2.776.744,14	2.914.195,65	2.732.485,20	181.710,45
3	Taxes i altres ingressos	43.088,12	2.348.584,27	2.391.672,42	2.175.312,55	216.359,87
4	Transferències corrents	66.728,85	40.870.853,40	40.937.582,25	40.937.582,25	0,00
5	Ingressos patrimonials	0,00	10.522,96	10.522,96	9.362,01	1.160,95
9	Passius financers	0,00	2.016,88	2.016,88	2.016,88	0,00
<b>Total general</b>		<b>479.804,64</b>	<b>61.373.758,31</b>	<b>61.853.562,98</b>	<b>60.619.670,48</b>	<b>1.233.892,50</b>

**c) Compromisos d'ingrés**

Econ.	Descripció	Compromisos concertats			Compromisos realitzats	Compromisos pendents realitzar a 31 de desembre
		Incorporació pptos. tancats	En l'exercici	Total		
3	Taxes i altres ingressos	0,00	181.239,74	181.239,74	0,00	181.239,74
4	Transferències corrents	33.390,80	31.466.530,91	31.499.921,71	30.950.341,01	549.580,70
7	Transferències de capital	19.300.000,00	9.090.090,53	28.390.090,53	16.519.030,17	11.871.060,36
<b>Total general</b>		<b>19.333.390,80</b>	<b>40.737.861,18</b>	<b>60.071.251,98</b>	<b>47.469.371,18</b>	<b>12.601.880,80</b>

## 24.2. Exercicis tancats

## 24.2.1. Pressupost de despeses. Obligacions de pressupostos tancats

Econ.	Descripció	Obligacions reconegudes a 1 de gener	Modificacions saldo inicial i anul·lacions	Total obligacions	Pagaments realitzats	Obligacions pendents de pagament a 31 de desembre
1	Despeses de personal	388.011,43	0,00	388.011,43	388.011,43	0,00
2	Despeses en béns corrents i serv	116.463.202,45	797,00	116.462.405,45	116.326.531,69	135.873,76
3	Despeses financeres	96.728,12	0,00	96.728,12	96.728,12	0,00
4	Transferències corrents	205.199.747,82	466.215,69	204.733.532,13	199.022.970,20	5.710.561,93
6	Inversions reals	214.625.368,68	0,00	214.625.368,68	184.216.214,61	30.409.154,07
7	Transferències de capital	147.242.788,38	0,00	147.242.788,38	67.284.627,70	79.958.160,68
8	Actius financers	0,00	0,00	0,00	0,00	0,00
9	Passius financers	60.719,44	130,42	60.589,02	51.190,54	9.398,48
<b>Total general</b>		<b>684.076.566,32</b>	<b>467.143,11</b>	<b>683.609.423,21</b>	<b>567.386.274,29</b>	<b>116.223.148,92</b>

## 24.2.2. Pressupost d'ingressos. Drets a cobrar de pressupostos tancats

## a) Drets pendents de cobrament totals

Econ.	Descripció	Drets pendents de cobrament a 1 de gener	Modificacions saldo inicial	Drets anul·lats	Drets cancel·lats	Recaptació	Drets pendents de cobrament a 31 de desembre
1	Impostos directes	241.363.676,46	5.731.090,05	14.823.885,48	2.342.750,86	25.987.907,17	203.940.223,00
2	Impostos indirectes	21.640.263,94	998,17	416.904,40	67.989,38	14.342.461,90	6.813.906,43
3	Taxes i altres ingressos	373.855.533,57	19.738.257,54	37.111.251,38	9.875.431,33	35.291.599,46	311.315.508,94
4	Transferències corrents	16.847.697,87	0,00	0,00	0,00	14.775.965,06	2.071.732,81
5	Ingressos patrimonials	8.066.690,39	0,00	30.322,57	0,00	1.507.526,71	6.528.841,11
6	Venda d'inversions reals	468.638,72	0,00	0,00	0,00	69.273,80	399.364,92
7	Transferències de capital	4.272.578,05	0,00	0,00	0,00	3.518.805,90	753.772,15
<b>Total general</b>		<b>666.515.079,00</b>	<b>25.470.345,76</b>	<b>52.382.363,83</b>	<b>12.286.171,57</b>	<b>95.493.540,00</b>	<b>531.823.349,36</b>

**b) Drets anul·lats**

Econ.	Descripció	Drets anul·lats		Total drets anul·lats
		Anul·lacions liquid.	Ajornaments i fraccionaments	
1	Impostos directes	6.182.214,71	8.641.670,77	14.823.885,48
2	Impostos indirectes	321.917,98	94.986,42	416.904,40
3	Taxes i altres ingressos	28.837.207,84	8.274.043,54	37.111.251,38
4	Transferències corrents	0,00	0,00	0,00
5	Ingressos patrimonials	900,00	29.422,57	30.322,57
6	Venda d'inversions reals	0,00	0,00	0,00
7	Transferències de capital	0,00	0,00	0,00
<b>Total general</b>		<b>35.342.240,53</b>	<b>17.040.123,30</b>	<b>52.382.363,83</b>

**b) Drets cancel·lats**

Econ.	Descripció	Cobraments en espècie	Insolvències	Prescripcions	Altres causes	Total drets cancel·lats
2	Impostos indirectes	0,00	49.554,40	18.434,98	0,00	67.989,38
3	Taxes i altres ingressos	0,00	2.119.280,95	7.697.789,97	58.360,41	9.875.431,33
4	Transferències corrents	0,00	0,00	0,00	0,00	0,00
5	Ingressos patrimonials	0,00	0,00	0,00	0,00	0,00
6	Venda d'inversions reals	0,00	0,00	0,00	0,00	0,00
7	Transferències de capital	0,00	0,00	0,00	0,00	0,00
<b>Total general</b>		<b>0,00</b>	<b>3.747.757,67</b>	<b>8.386.240,15</b>	<b>152.173,75</b>	<b>12.286.171,57</b>

**24.2.3. Variació de resultats**

	Total variació drets	Total variació obligacions	Variació resultats pressupostaris
A. Operacions corrents	-39.198.189,64	-467.012,69	-38.731.176,95
B. Altres operacions no financeres	0,00	0,00	0,00
<b>Operacions no financeres (A+B)</b>	<b>-39.198.189,64</b>	<b>-467.012,69</b>	<b>-38.731.176,95</b>
C. Actius financers	0,00	0,00	0,00
D. Passius financers	0,00	-130,42	130,42
<b>Operacions financeres (C+D)</b>	<b>0,00</b>	<b>-130,42</b>	<b>130,42</b>
<b>Total</b>	<b>-39.198.189,64</b>	<b>-467.143,11</b>	<b>-38.731.046,53</b>

## 24.3. Exercicis posteriors

## 24.3.1. Compromisos de despesa amb càrrec a pressupostos d'exercicis posteriors

Econ.	Descripció	Compromisos de despesa adquirits amb càrrec a l'exercici				
		2020	2021	2022	2023	Successius
1	Despeses de personal	306.619,26	0,00	0,00	0,00	0,00
2	Despeses en béns corrents i serv	486.623.231,68	288.765.186,96	65.272.691,27	35.468.913,34	81.597.118,23
4	Transferències corrents	51.502.031,40	21.464.817,28	5.709.331,60	427.679,38	964.264,53
6	Inversions reals	6.134.285,71	2.000.000,00	0,00	0,00	0,00
7	Transferències de capital	1.808.516,88	1.315.009,88	0,00	0,00	0,00
8	Actius financers	20.881.100,11	18.590.952,40	0,00	17.651.513,82	17.651.513,82
<b>Total general</b>		<b>567.255.785,04</b>	<b>332.135.966,52</b>	<b>70.982.022,87</b>	<b>53.548.106,54</b>	<b>100.212.896,58</b>

## 24.3.2. Compromisos d'ingrés amb càrrec a pressupostos d'exercicis posteriors

Econ.	Descripció	Compromisos d'ingrés concertats imputables a l'exercici				
		2020	2021	2022	2023	Successius
4	Transferències corrents	1.211.774,46	787.593,57	0,00	0,00	0,00
<b>Total general</b>		<b>1.211.774,46</b>	<b>787.593,57</b>	<b>0,00</b>	<b>0,00</b>	<b>0,00</b>

## 24.4. Despeses amb finançament afectat

Descripció	Desviacions de l'exercici		Desviacions acumulades	
	Positives	Negatives	Positives	Negatives
QQUU C/Infanta Isabel (Dte.5)	0,00	0,00	434.270,69	0,00
Car.Urban. Terrenys Sarrià Monestir Sta.Isabel	0,00	0,00	421.129,84	0,00
Càrregues Urbanist. UA 13 illa 2 Diagonal - Poble Nou	0,00	0,00	914.222,00	0,00
Càrregues urbanístiques	0,00	0,00	974.649,57	0,00
Cost obres urbanitz. cobertura aparç. subterrani Vilalba	0,00	0,00	173.005,62	0,00
Cost urbanització carrer Jaume Brossa	0,00	0,00	585.693,45	0,00
Càrregues urbanístiques vial c/Pallars-Agricultura	0,00	0,00	144.494,39	0,00
Patrimoni municipal del sòl (2019) i altres projectes	6.783.658,10	0,00	0,00	0,00
Agència Catalana Residus	206.267,93	0,00	0,00	0,00
Form 2015	29.410,62	0,00	0,00	0,00
PROJECTE B-MINCOME Projectes europeus	0,00	-846.081,20	0,00	-595.743,74
Aport. CP Parquing Pl. Can Cortada	0,00	-83.585,31	0,00	0,00
Equip Esportius. Aport Consell Catala Es	369.410,00	0,00	0,00	-1.161.579,00
PROJECTE C-MOBILE	26.523,74	0,00	39.354,70	0,00
INMAB-CONNECTAR EUROPA	91.015,17	0,00	15.987,86	0,00
X.Gov.Locals 16-19 (Castell Montjuic)	43.915,57	0,00	0,00	-3.094,58
X.Gov.Locals 16-19 (Tunels Castillejos)	8.789.602,76	0,00	0,00	0,00
Manteniment Centres Educatius	0,00	-4.136.178,80	0,00	-984.554,28
Projecte "la meva ciutat- el meu vot"	0,00	-83.367,64	0,00	0,00
Pacte contra la violència de gènere	209.155,08	0,00	209.155,08	0,00
Aport.FEDER 2014-2020 eix 2 EDUSI-Besòs	0,00	-26.526,23	466.973,78	0,00
FEDER GenCat PO RIS3CAT 2014-20 Capital	0,00	-63.738,17	0,00	-891.977,66
FEDER GenCat PO RIS3CAT 2014-20 Corrent	0,00	-1.029.252,25	0,00	-2.432.019,26
Impost turisme. Despeses Ajuntament Barcelona	0,00	-1.138.675,14	3.810.253,22	0,00
Contracte Programa Generalitat-LGTBI	0,00	-47.500,00	0,00	-50.000,00
Projecte LIFE	0,00	-3.147,21	0,00	-1.715,19
Plataforma LIVE	7.666,67	0,00	63.314,77	0,00
FEDER 2019-21 UIA REFUGI CLIMATIC ESCOLE	363.598,92	0,00	363.598,92	0,00
FEDER 2019-21 UIA CAPITAL REFUGI CLIMATIC ESCOLE	0,00	-71.128,64	0,00	-71.128,64
Raval Sud	0,00	-176.250,18	0,00	0,00
La Vinya - Can Clos	0,00	-53.426,86	0,00	0,00
La Vinya - Can Clos	0,00	-5.200,50	0,00	0,00
Adq.Material de reposició Guàrdia Urbana	0,00	0,00	2.736,85	0,00
Pla Movea 2016 / Pla Energia i Canvi Climàtic Catalunya	45.212,50	0,00	18.226,12	0,00
Projecte NEMO	0,00	-48.343,55	28.768,95	0,00
RESCCUE	0,00	-14.818,14	123.301,91	0,00
PROJECTE SECUR-CITIES - CORRENT	268.898,54	0,00	268.898,54	0,00
PROJECTE SECUR-CITIES - CAPITAL	552.841,70	0,00	552.841,70	0,00
SPEA_01 (Desenvolupament projecte 95%)	81.012,67	0,00	128.520,51	0,00
SPEA_03 (Eindhoven/Birmingham 100%)	74.464,92	0,00	91.330,10	0,00
Projecte URBACT INCLUSION III 2016-19	0,00	-1.080,60	18.647,88	0,00
VINCLES_01	883.412,52	0,00	2.149.345,41	0,00
<b>TOTAL</b>	<b>18.826.067,41</b>	<b>-7.828.300,42</b>	<b>11.998.721,86</b>	<b>-6.191.812,35</b>

## 24.5. Romanent de tresoreria

L'estat del romanent de tresoreria que resulta de la liquidació del pressupost de l'exercici i de pressupostos d'exercicis anteriors és el següent:

	2019	2018
<b>1. (+) Fons líquids</b>	<b>581.300.224,16</b>	<b>757.791.140,43</b>
<b>2. (+) Drets pendents de cobrament</b>	<b>755.055.252,79</b>	<b>694.380.885,89</b>
(+) del Pressupost corrent	183.959.766,95	137.236.715,55
(+) de Pressupostos tancats	531.823.349,36	529.278.363,45
(+) d'operacions no pressupostàries	39.272.136,48	27.865.806,89
<b>3. (-) Obligacions pendents de pagament</b>	<b>639.938.115,89</b>	<b>772.872.958,60</b>
(+) del Pressupost corrent	431.944.796,15	548.809.856,61
(+) de Pressupostos tancats	116.223.148,92	135.266.709,71
(+) d'operacions no pressupostàries	91.770.170,82	88.796.392,28
<b>4. (+) Partides pendents d'aplicació</b>	<b>-5.172.154,61</b>	<b>-1.478.053,04</b>
(-) cobraments realitzats pendents d'aplicació definitiva	5.268.844,04	1.716.071,68
(+) pagaments realitzats pendents d'aplicació definitiva	96.689,43	238.018,64
<b>I. Romanent de tresoreria total (1 + 2 - 3 + 4)</b>	<b>691.245.206,45</b>	<b>677.821.014,68</b>
II. Saldos de cobrament dubtós	518.720.414,12	526.951.676,44
III. Excés de finançament afectat	11.998.721,86	14.810.531,79
<b>IV. Romanent de tresoreria per a despeses generals (I-II-III)</b>	<b>160.526.070,47</b>	<b>136.058.806,45</b>

## 24.6 Creditors per operacions meritedes

El saldo del compte 413, a 31 de desembre de 2019, és de 23.506.107,59 euros.

Compte	Import	Observacions
640. Sous i salaris	21.735.231,59	Periodificació de la paga extraordinària de juny i de la paga d'assistència
120. Resultats exercicis anteriors	1.770.876,00	Provisió cànon Port Esportiu Sant Adrià
<b>TOTAL</b>	<b>23.506.107,59</b>	



## 25. Indicadors financers, patrimonials i pressupostaris

### 1. Indicadors financers i patrimonials

- **Liquiditat immediata:**

$$\frac{\text{Fons líquids}}{\text{Passiu corrent}} = 0,70$$

- **Liquiditat a curt termini:**

$$\frac{\text{Fons líquids} + \text{Drets pendents de cobrament}}{\text{Passiu corrent}} = 1,61$$

- **Liquiditat general:**

$$\frac{\text{Actiu corrent}}{\text{Passiu corrent}} = 1,04$$

- **Endeutament per habitant:**

$$\frac{\text{Passiu}}{\text{Nombre d'habitants}} = 1.300,85 \text{ euros}$$

- **Endeutament:**

$$\frac{\text{Passiu}}{\text{Passiu} + \text{Patrimoni net}} = 0,15$$

- **Relació d'endeutament:**

$$\frac{\text{Passiu corrent}}{\text{Passiu no corrent}} = 0,64$$

- **Flux de caixa:**

$$\frac{\text{Passiu}}{\text{Fluxos nets de gestió}} = 10,04$$

- **Període mig de pagament a creditors comercials: 28,4 dies.**

- **Període mig de cobrament: 32 dies.**

- **Ràtios del compte del resultat econòmic-patrimonial**

ING. TRIB	Ingressos tributaris i urbanístics	1.312.194.696,23
TRANSFR	Transferències i subvencions rebudes	1.149.704.180,73
V. I PS	Vendes i prestació de serveis	56.617.859,45
RESTA IGOR	Resta ingressos gestió ordinària	164.515.324,06
IGOR	Ingressos de gestió ordinària	2.683.032.060,47
D.PERS	Despeses de personal	417.286.172,69
TRANSFC	Transferències i subvencions concedides	1.244.590.732,99
APROV	Aprovisionaments	0,00
RESTA DGOR	Resta despeses de gestió ordinària	761.358.291,74
DGOR	Despeses de gestió ordinària	2.423.235.197,42

- Estructura dels ingressos

Ingressos de Gestió Ordinària (IGOR)			
ING. TRIB/IGOR	TRANSFR/IGOR	V I PS/IGOR	RESTA IGOR/IGOR
0,49	0,43	0,02	0,06

- Estructura de les despeses

Despeses de Gestió Ordinària (DGOR)			
C. PERS./DGOR	TRANSFC/DGOR	APROV/DGOR	RESTA DGOR/DGOR
0,17	0,51	0,00	0,31

• **Cobertura de les despeses corrents:** posa de manifest la relació existent entre les despeses de gestió ordinària i els ingressos de la mateixa naturalesa.

$$\frac{\text{Despeses de gestió ordinària}}{\text{Ingressos de gestió ordinària}} = 0,90$$

## 2. Indicadors pressupostaris

### a) Del pressupost de despeses corrent:

- Execució del pressupost de despeses:

$$\frac{\text{Obligacions reconegudes netes}}{\text{Crèdits definitius}} = 0,98$$

- Realització de pagaments:

$$\frac{\text{Pagaments efectuats}}{\text{Obligacions reconegudes netes}} = 0,84$$

- Despesa per habitant:

$$\frac{\text{Obligacions reconegudes netes}}{\text{Nombre d'habitants}} = 1.625,99 \text{ euros}$$

- Inversió per habitant:

$$\frac{\text{Obligacions reconegudes netes (capítols 6 i 7)}}{\text{Nombre d'habitants}} = 212,29 \text{ euros}$$

- Esforç inversor:

$$\frac{\text{Obligacions reconegudes netes (capítols 6 i 7)}}{\text{Total obligacions reconegudes netes}} = 0,13$$

**b) Del pressupost d'ingressos corrent:**

• **Execució del pressupost d'ingressos:**

$$\frac{\text{Drets reconeguts nets}}{\text{Previsions definitives}} = 1,00$$

• **Recaptació neta:**

$$\frac{\text{Recaptació neta}}{\text{Drets reconeguts nets}} = 0,93$$

• **Autonomia:**

$$\frac{\text{Drets reconeguts nets (capítols 1 a 3, 5, 6, 8 + transferències rebudes)}}{\text{Total drets reconeguts nets}} = 1,00$$

• **Autonomia fiscal:**

$$\frac{\text{Drets reconeguts nets (capítols 1 a 3)}}{\text{Total drets reconeguts nets}} = 0,56$$

• **Superàvit (o dèficit per habitant):**

$$\frac{\text{Resultat pressupostari ajustat}}{\text{Nombre d'habitants}} = 31,22 \text{ euros}$$

**c) De pressupostos tancats:**

• **Realització de pagaments:**

$$\frac{\text{Pagaments}}{\text{Saldo inicial d'obligacions (\pm modificacions i anul·lacions)}} = 0,83$$

• **Realització de cobraments:**

$$\frac{\text{Cobraments}}{\text{Saldo inicial drets (\pm modificacions i anul·lacions)}} = 0,15$$

## 26. Informació sobre el cost de les activitats

Els resultats facilitats en aquest apartat i el següent dona compliment a la informació sobre el cost de les activitats i indicadors de gestió establerts en l'ordre HAP/1781/2013, instrucció del model normal de comptabilitat pública en el sentit de presentar almenys pels serveis i activitats finançades amb taxes i preus públics.

En relació a aquests imports cal remarcar que són un extracte dels resultats del model de costos de l'Ajuntament de Barcelona, basat en el model de costos ABC (Activity Based Costing) en el que s'han considerat únicament aquelles activitats-tasques que tenen en el seu finançament via taxes o preus públics..

### Resum general de costos de l'ajuntament

ELEMENTS	IMPORT	%
<b>Adquisició de béns i serveis</b>	<b>147.846,82</b>	<b>0,1%</b>
Compra de material i fungibles	147.846,82	100,0%
<b>Altres costos</b>	<b>3.575.070,47</b>	<b>1,8%</b>
Altres despeses	3.575.070,47	100,0%
<b>Costos calculats</b>	<b>6.242.824,93</b>	<b>3,2%</b>
Amortitzacions	6.242.824,93	100,0%
<b>Costos de personal</b>	<b>40.383.412,58</b>	<b>20,4%</b>
Recursos Humans: Altres despeses socials	203.982,03	0,5%
Recursos Humans: Cotitzacions socials empresa	8.706.322,60	21,6%
Recursos Humans: Indemnitzacions per el servei	17.267,50	0,0%
Recursos Humans: Sous i salaris	31.405.110,01	77,8%
Recursos Humans: Transport del personal	50.730,44	0,1%
<b>Costos de transferències</b>	<b>17.343.400,92</b>	<b>8,8%</b>
Subvencions i transferències	17.343.400,92	100,0%
<b>Costos financers</b>	<b>1.371.119,29</b>	<b>0,7%</b>
Despesa financera	1.371.119,29	100,0%
<b>Serveis exteriors</b>	<b>128.488.270,98</b>	<b>65%</b>
Arrendaments	1.631.397,94	1,3%
Comunicacions i Notificacions	104.931,41	0,1%
Contractes externs	117.483.846,04	91,4%
Estudis i treballs tècnics	648.952,77	0,5%
Manteniment, reparació i conservació	2.538.671,91	2,0%
Neteja	2.053.940,12	1,6%
Publicitat i Propaganda	979.362,97	0,8%
Subministraments: Aigua	159.120,35	0,1%
Subministraments: Altres	847.767,25	0,7%
Subministraments: Electricitat	1.570.757,56	1,2%
Subministraments: Gas	101.506,45	0,1%
Subministraments: Telèfon i dades	296.378,23	0,2%
Transports	71.637,97	0,1%
<b>Tributs</b>	<b>33.199,52</b>	<b>0,0%</b>
Tributs	33.199,52	100,0%
<b>Total</b>	<b>197.585.145,53</b>	<b>100,0%</b>

## Resum del cost per elements de l'activitat

### Activitats culturals i de divulgació: Activitats als Centres Cívics

Elements	Cost directe	Cost indirecte	Total	%
Adquisició de béns i serveis	0,00	29.356,69	29.356,69	0,2%
Altres costos	18.607,52	310.087,85	328.695,37	2,0%
Costos calculats	77.761,02	1.988.904,99	2.066.666,01	12,8%
Costos de personal	444.282,07	3.029.076,88	3.473.358,94	21,5%
Costos de transferències	4.598.038,54	367.478,26	4.965.516,80	30,8%
Costos financers	0,00	105.820,94	105.820,94	0,7%
Serveis exteriors	1.783.683,20	3.373.571,42	5.157.254,62	32,0%
Tributs	0,00	2.406,46	2.406,46	0,0%
<b>Total</b>	<b>6.922.372,34</b>	<b>9.206.703,48</b>	<b>16.129.075,83</b>	<b>100,0%</b>

### Activitats formatives: Cursos i tallers

Elements	Cost directe	Cost indirecte	Total	%
Adquisició de béns i serveis	0,00	159,63	159,63	0,1%
Altres costos	0,00	2.651,83	2.651,83	2,2%
Costos calculats	0,00	15.940,90	15.940,90	13,0%
Costos de personal	12.640,75	20.918,13	33.558,88	27,4%
Costos de transferències	40.000,00	2.646,18	42.646,18	34,8%
Costos financers	0,00	805,37	805,37	0,7%
Serveis exteriors	0,00	26.765,25	26.765,25	21,8%
Tributs	0,00	17,97	17,97	0,0%
<b>Total</b>	<b>52.640,75</b>	<b>69.905,25</b>	<b>122.546,00</b>	<b>100,0%</b>

### Actuació urbanística: Expedients d'execució subsidiària

Elements	Cost directe	Cost indirecte	Total	%
Adquisició de béns i serveis	0,00	939,01	939,01	0,1%
Altres costos	0,00	15.295,85	15.295,85	2,4%
Costos calculats	0,00	15.769,00	15.769,00	2,4%
Costos de personal	340.474,90	102.298,40	442.773,31	68,1%
Costos de transferències	0,00	13.824,53	13.824,53	2,1%
Costos financers	0,00	4.244,03	4.244,03	0,7%
Serveis exteriors	77.945,09	78.952,67	156.897,76	24,1%
Tributs	0,00	96,05	96,05	0,0%
<b>Total</b>	<b>418.419,99</b>	<b>231.419,55</b>	<b>649.839,55</b>	<b>100,0%</b>

**Actuació urbanística: Expedients i informes urbanístics**

Elements	Cost directe	Cost indirecte	Total	%
Adquisició de béns i serveis	0,00	2.346,51	2.346,51	0,2%
Altres costos	0,00	43.480,03	43.480,03	3,3%
Costos calculats	0,00	27.108,18	27.108,18	2,1%
Costos de personal	778.918,74	211.340,63	990.259,37	75,4%
Costos de transferències	0,00	28.070,72	28.070,72	2,1%
Costos financers	0,00	8.601,27	8.601,27	0,7%
Serveis exteriors	0,00	213.852,88	213.852,88	16,3%
Tributs	0,00	193,19	193,19	0,0%
<b>Total</b>	<b>778.918,74</b>	<b>534.993,42</b>	<b>1.313.912,16</b>	<b>100,00%</b>

**Actuació urbanística: Tramitació de les llicències d'obra major**

Elements	Cost directe	Cost indirecte	Total	%
Adquisició de béns i serveis	0,00	5.682,82	5.682,82	0,2%
Altres costos	0,00	59.856,23	59.856,23	2,0%
Costos calculats	0,00	70.368,03	70.368,03	2,3%
Costos de personal	1.927.604,27	568.147,04	2.495.751,31	82,6%
Costos de transferències	0,00	67.191,39	67.191,39	2,2%
Costos financers	0,00	19.781,77	19.781,77	0,7%
Serveis exteriors	0,00	300.648,95	300.648,95	10,0%
Tributs	0,00	452,84	452,84	0,0%
<b>Total</b>	<b>1.927.604,27</b>	<b>1.092.129,07</b>	<b>3.019.733,33</b>	<b>100,00%</b>

**Actuacions: Fonts**

Elements	Cost directe	Cost indirecte	Total	%
Adquisició de béns i serveis	0,00	3.103,26	3.103,26	0,3%
Altres costos	0,00	86.616,51	86.616,51	8,5%
Costos calculats	0,00	81.214,34	81.214,34	7,9%
Costos de personal	0,00	377.445,38	377.445,38	36,9%
Costos de transferències	0,00	218.913,64	218.913,64	21,4%
Serveis exteriors	0,00	253.070,54	253.070,54	24,8%
Tributs	0,00	1.427,60	1.427,60	0,1%
<b>Total</b>	<b>0,00</b>	<b>1.021.791,26</b>	<b>1.021.791,26</b>	<b>100,00%</b>

**Animals: Protecció i control animals: CAACB**

Elements	Cost directe	Cost indirecte	Total	%
Adquisició de béns i serveis	0,00	760,69	760,69	0,0%
Altres costos	764.798,52	21.191,38	785.989,90	33,4%
Costos calculats	0,00	19.862,33	19.862,33	0,8%
Costos de personal	65.283,13	93.658,43	158.941,56	6,8%
Costos de transferències	44.835,00	53.521,76	98.356,76	4,2%
Costos financers	0,00	15.658,60	15.658,60	0,7%
Serveis exteriors	1.205.541,40	65.808,28	1.271.349,68	54,1%
Tributs	0,00	349,03	349,03	0,0%
<b>Total</b>	<b>2.080.458,05</b>	<b>270.810,50</b>	<b>2.351.268,55</b>	<b>100,00%</b>

**Assessor. i Formació: Form. externa donada pels bombers**

Elements	Cost directe	Cost indirecte	Total	%
Adquisició de béns i serveis	0,00	476,22	476,22	0,1%
Altres costos	17.578,72	9.817,27	27.395,99	3,2%
Costos calculats	0,00	17.172,94	17.172,94	2,0%
Costos de personal	606.885,76	95.830,84	702.716,60	82,0%
Costos de transferències	0,00	18.035,11	18.035,11	2,1%
Costos financers	0,00	5.491,72	5.491,72	0,6%
Serveis exteriors	4.022,24	81.197,63	85.219,87	9,9%
Tributs	0,00	122,68	122,68	0,0%
<b>Total</b>	<b>628.486,72</b>	<b>228.144,40</b>	<b>856.631,12</b>	<b>100,00%</b>

**Atenció a ciutadans i empreses: llicències, inspeccions...**

Elements	Cost directe	Cost indirecte	Total	%
Adquisició de béns i serveis	0,00	22.703,69	22.703,69	0,2%
Altres costos	0,00	276.435,98	276.435,98	2,1%
Costos calculats	0,00	392.644,02	392.644,02	3,0%
Costos de personal	8.506.104,44	2.045.015,64	10.551.120,08	79,7%
Costos de transferències	0,00	286.593,41	286.593,41	2,2%
Costos financers	0,00	86.863,63	86.863,63	0,7%
Serveis exteriors	0,00	1.617.197,67	1.617.197,67	12,2%
Tributs	0,00	2.031,82	2.031,82	0,0%
<b>Total</b>	<b>8.506.104,44</b>	<b>4.729.485,86</b>	<b>13.235.590,29</b>	<b>100,00%</b>

**Família i infància: activ. I coord. casals infantils...**

Elements	Cost directe	Cost indirecte	Total	%
Adquisició de béns i serveis	0,00	9.210,39	9.210,39	0,1%
Altres costos	30.836,42	124.328,80	155.165,22	2,3%
Costos calculats	0,00	804.085,86	804.085,86	12,0%
Costos de personal	292.456,59	1.357.505,28	1.649.961,87	24,6%
Costos de transferències	549.823,24	174.781,40	724.604,64	10,8%
Costos financers	0,00	52.129,63	52.129,63	0,8%
Serveis exteriors	1.865.089,97	1.441.204,29	3.306.294,26	49,3%
Tributs	0,00	1.296,73	1.296,73	0,0%
<b>Total</b>	<b>2.738.206,22</b>	<b>3.964.542,39</b>	<b>6.702.748,61</b>	<b>100,00%</b>

**Família i infància: promoció de la infància i l'adolescència**

Elements	Cost directe	Cost indirecte	Total	%
Adquisició de béns i serveis	0,00	84,00	84,00	0,0%
Altres costos	9.049,59	9.635,78	18.685,37	4,9%
Costos calculats	0,00	19.826,17	19.826,17	5,2%
Costos de personal	132.666,33	64.455,60	197.121,94	52,1%
Costos de transferències	4.751,30	32.708,07	37.459,37	9,9%
Costos financers	0,00	9.880,79	9.880,79	2,6%
Serveis exteriors	24.571,09	70.147,13	94.718,22	25,1%
Tributs	0,00	220,25	220,25	0,1%
<b>Total</b>	<b>171.038,31</b>	<b>206.957,79</b>	<b>377.996,10</b>	<b>100,00%</b>

**Gent gran: activ. I coord. dels casals i espais municipals**

Elements	Cost directe	Cost indirecte	Total	%
Adquisició de béns i serveis	0,00	6.076,04	6.076,04	0,1%
Altres costos	28.213,50	88.233,42	116.446,92	2,6%
Costos calculats	0,00	594.830,10	594.830,10	13,1%
Costos de personal	272.372,97	868.833,04	1.141.206,01	25,1%
Costos de transferències	841.362,08	103.061,02	944.423,10	20,7%
Costos financers	0,00	30.846,48	30.846,48	0,7%
Serveis exteriors	745.343,89	974.306,51	1.719.650,40	37,8%
Tributs	0,00	772,64	772,64	0,0%
<b>Total</b>	<b>1.887.292,44</b>	<b>2.666.959,24</b>	<b>4.554.251,68</b>	<b>100,00%</b>



**Gent gran: habitatges amb serveis**

Elements	Cost directe	Cost indirecte	Total	%
Adquisició de béns i serveis	0,00	341,57	341,57	0,0%
Altres costos	0,00	39.877,33	39.877,33	4,3%
Costos calculats	0,00	73.243,88	73.243,88	8,0%
Costos de personal	115.795,14	253.191,52	368.986,66	40,1%
Costos de transferències	1.562,50	136.012,71	137.575,21	14,9%
Costos financers	0,00	41.069,35	41.069,35	4,5%
Serveis exteriors	1.358,27	257.241,94	258.600,21	28,1%
Tributs	0,00	915,34	915,34	0,1%
<b>Total</b>	<b>118.715,91</b>	<b>801.893,63</b>	<b>920.609,55</b>	<b>100,00%</b>

**Joventut: Activ. i coord. casals joves i Punts Inform. Juvenil**

Elements	Cost directe	Cost indirecte	Total	%
Adquisició de béns i serveis	0,00	4.953,34	4.953,34	0,1%
Altres costos	34.447,14	88.686,37	123.133,51	2,7%
Costos calculats	0,00	557.044,98	557.044,98	12,2%
Costos de personal	234.657,71	654.073,82	888.731,54	19,5%
Costos de transferències	1.184.090,34	101.031,11	1.285.121,45	28,3%
Costos financers	0,00	30.812,68	30.812,68	0,7%
Serveis exteriors	644.528,37	1.013.112,44	1.657.640,82	36,4%
Tributs	0,00	703,72	703,72	0,0%
<b>Total</b>	<b>2.097.723,57</b>	<b>2.450.418,47</b>	<b>4.548.142,03</b>	<b>100,00%</b>

**Llicències via pública: inspeccions activitats espai públic**

Elements	Cost directe	Cost indirecte	Total	%
Adquisició de béns i serveis	0,00	5.509,70	5.509,70	0,1%
Altres costos	989,40	74.074,90	75.064,30	1,9%
Costos calculats	0,00	110.279,51	110.279,51	2,8%
Costos de personal	2.500.878,81	755.750,40	3.256.629,21	81,5%
Costos de transferències	0,00	85.626,60	85.626,60	2,1%
Costos financers	0,00	26.184,14	26.184,14	0,7%
Serveis exteriors	0,00	435.665,90	435.665,90	10,9%
Tributs	0,00	613,18	613,18	0,0%
<b>Total</b>	<b>2.501.868,20</b>	<b>1.493.704,33</b>	<b>3.995.572,54</b>	<b>100,00%</b>

## Llicències via pública: llicències de guals en via pública

Elements	Cost directe	Cost indirecte	Total	%
Adquisició de béns i serveis	0,00	139,59	139,59	0,0%
Altres costos	989,40	3.050,08	4.039,48	1,4%
Costos calculats	0,00	6.696,56	6.696,56	2,4%
Costos de personal	213.875,73	20.442,38	234.318,11	83,6%
Costos de transferències	0,00	6.375,63	6.375,63	2,3%
Costos financers	0,00	1.793,93	1.793,93	0,6%
Serveis exteriors	0,00	27.028,22	27.028,22	9,6%
Tributs	0,00	40,08	40,08	0,0%
<b>Total</b>	<b>214.865,13</b>	<b>65.566,48</b>	<b>280.431,61</b>	<b>100,00%</b>

## Llicències via pública: esdev. privats a l'espai d'ús públic

Elements	Cost directe	Cost indirecte	Total	%
Adquisició de béns i serveis	0,00	2.289,08	2.289,08	0,1%
Altres costos	989,40	35.258,13	36.247,52	2,3%
Costos calculats	0,00	47.014,12	47.014,12	3,0%
Costos de personal	979.818,54	257.899,56	1.237.718,10	78,0%
Costos de transferències	0,00	34.343,47	34.343,47	2,2%
Costos financers	0,00	10.365,09	10.365,09	0,7%
Serveis exteriors	0,00	218.769,39	218.769,39	13,8%
Tributs	0,00	238,42	238,42	0,0%
<b>Total</b>	<b>980.807,94</b>	<b>606.177,26</b>	<b>1.586.985,19</b>	<b>100,00%</b>

## Llicències a la via pública: llicències d'obra menor

Elements	Cost directe	Cost indirecte	Total	%
Adquisició de béns i serveis	0,00	2.731,28	2.731,28	0,1%
Altres costos	989,40	33.262,11	34.251,50	1,8%
Costos calculats	0,00	49.837,56	49.837,56	2,7%
Costos de personal	1.184.572,62	328.590,28	1.513.162,90	81,5%
Costos de transferències	0,00	40.324,17	40.324,17	2,2%
Costos financers	0,00	12.139,20	12.139,20	0,7%
Serveis exteriors	0,00	204.863,10	204.863,10	11,0%
Tributs	0,00	282,93	282,93	0,0%
<b>Total</b>	<b>1.185.562,01</b>	<b>672.030,61</b>	<b>1.857.592,62</b>	<b>100,0%</b>

**Llic. via pública: ocup. comercial de voreres i espais d'ús**

Elements	Cost directe	Cost indirecte	Total	%
Adquisició de béns i serveis	0,00	2.459,06	2.459,06	0,1%
Altres costos	989,40	30.313,90	31.303,30	1,7%
Costos calculats	0,00	47.932,32	47.932,32	2,7%
Costos de personal	1.171.404,02	283.454,97	1.454.858,99	81,3%
Costos de transferències	0,00	39.185,80	39.185,80	2,2%
Costos financers	0,00	11.691,12	11.691,12	0,7%
Serveis exteriors	0,00	201.044,68	201.044,68	11,2%
Tributs	0,00	278,60	278,60	0,0%
<b>Total</b>	<b>1.172.393,42</b>	<b>616.360,45</b>	<b>1.788.753,87</b>	<b>100,0%</b>

**Llicències via pública: mercats i fires tradicionals**

Elements	Cost directe	Cost indirecte	Total	%
Adquisició de béns i serveis	0,00	139,59	139,59	0,0%
Altres costos	989,40	3.050,08	4.039,48	1,4%
Costos calculats	0,00	6.696,56	6.696,56	2,4%
Costos de personal	213.875,73	20.442,38	234.318,11	83,6%
Costos de transferències	0,00	6.375,63	6.375,63	2,3%
Costos financers	0,00	1.793,93	1.793,93	0,6%
Serveis exteriors	0,00	27.028,22	27.028,22	9,6%
Tributs	0,00	40,08	40,08	0,0%
<b>Total</b>	<b>214.865,13</b>	<b>65.566,48</b>	<b>280.431,61</b>	<b>100,0%</b>

**Llic. via pública: Punts venda individuals i quioscos premsa**

Elements	Cost directe	Cost indirecte	Total	%
Adquisició de béns i serveis	0,00	139,59	139,59	0,0%
Altres costos	989,40	3.050,08	4.039,48	1,4%
Costos calculats	0,00	6.696,56	6.696,56	2,4%
Costos de personal	213.875,73	20.442,38	234.318,11	83,6%
Costos de transferències	0,00	6.375,63	6.375,63	2,3%
Costos financers	0,00	1.793,93	1.793,93	0,6%
Serveis exteriors	0,00	27.028,22	27.028,22	9,6%
Tributs	0,00	40,08	40,08	0,0%
<b>Total</b>	<b>214.865,13</b>	<b>65.566,48</b>	<b>280.431,61</b>	<b>100,0%</b>

**Llic. via pública: Reserves estacionament a l'espai públic**

Elements	Cost directe	Cost indirecte	Total	%
Adquisició de béns i serveis	0,00	139,59	139,59	0,0%
Altres costos	989,40	3.050,08	4.039,48	1,4%
Costos calculats	0,00	6.696,56	6.696,56	2,4%
Costos de personal	213.875,73	20.442,38	234.318,11	83,6%
Costos de transferències	0,00	6.375,63	6.375,63	2,3%
Costos financers	0,00	1.793,93	1.793,93	0,6%
Serveis exteriors	0,00	27.028,22	27.028,22	9,6%
Tributs	0,00	40,08	40,08	0,0%
<b>Total</b>	<b>214.865,13</b>	<b>65.566,48</b>	<b>280.431,61</b>	<b>100,0%</b>

**Recollida i gestió residus: Punts verds (TERSA)**

Elements	Cost directe	Cost indirecte	Total	%
Adquisició de béns i serveis	0,00	1.623,73	1.623,93	0,0%
Altres costos	4.694,81	45.235,68	49.932,19	1,0%
Costos calculats	0,00	42.398,96	42.399,84	0,9%
Costos de personal	77.748,22	367.852,38	445.735,19	9,0%
Costos de transferències	4.087.012,07	114.250,46	4.201.262,53	85,1%
Costos financers	0,00	32.803,54	32.803,54	0,7%
Serveis exteriors	20.963,82	140.321,56	161.285,38	3,3%
Tributs	0,00	745,06	745,06	0,0%
<b>Total</b>	<b>4.190.418,92</b>	<b>745.231,37</b>	<b>4.935.650,28</b>	<b>100,0%</b>

**Recollida i gestió de residus: mobles i trastos vells**

Elements	Cost directe	Cost indirecte	Total	%
Adquisició de béns i serveis	0,00	4.002,09	4.002,09	0,0%
Altres costos	4.694,81	111.492,67	116.187,48	0,9%
Costos calculats	0,00	104.500,56	104.500,56	0,9%
Costos de personal	50.766,73	516.139,64	566.906,37	4,6%
Costos de transferències	0,00	281.591,67	281.591,67	2,3%
Costos financers	0,00	81.761,73	81.761,73	0,7%
Serveis exteriors	10.784.265,43	346.077,82	11.130.343,25	90,6%
Tributs	0,00	1.836,33	1.836,33	0,0%
<b>Total</b>	<b>10.839.726,97</b>	<b>1.447.402,51</b>	<b>12.287.129,47</b>	<b>100,0%</b>

### Recollida i gestió residus: Rec. domiciliària escombraries

Elements	Cost directe	Cost indirecte	Total	%
Adquisició de béns i serveis	0,00	21.562,64	21.562,64	0,0%
Altres costos	4.694,81	600.697,85	605.392,66	0,9%
Costos calculats	0,00	563.024,65	563.024,65	0,8%
Costos de personal	50.766,73	2.729.677,76	2.780.444,49	4,2%
Costos de transferències	0,00	1.517.147,19	1.517.147,19	2,3%
Costos financers	0,00	443.242,06	443.242,06	0,7%
Serveis exteriors	58.760.434,70	1.865.268,92	60.625.703,62	91,1%
Tributs	0,00	9.893,71	9.893,71	0,0%
<b>Total</b>	<b>58.815.896,23</b>	<b>7.750.514,79</b>	<b>66.566.411,02</b>	<b>100,0%</b>

### Recollida i gestió de residus: Recollida pneumàtica

Elements	Cost directe	Cost indirecte	Total	%
Adquisició de béns i serveis	0,00	2.257,78	2.257,78	0,0%
Altres costos	4.694,81	62.899,20	67.594,01	1,0%
Costos calculats	0,00	58.954,69	58.954,69	0,9%
Costos de personal	98.385,42	296.265,64	394.651,06	5,7%
Costos de transferències	354.984,74	158.862,12	513.846,86	7,5%
Costos financers	0,00	45.855,35	45.855,35	0,7%
Serveis exteriors	5.616.118,49	195.174,33	5.811.292,82	84,3%
Tributs	0,00	1.035,99	1.035,99	0,0%
<b>Total</b>	<b>6.074.183,46</b>	<b>821.305,09</b>	<b>6.895.488,55</b>	<b>100,0%</b>

### Recollida i gestió de residus: Residus comerços

Elements	Cost directe	Cost indirecte	Total	%
Adquisició de béns i serveis	0,00	5.705,39	5.705,39	0,0%
Altres costos	4.694,81	158.943,37	163.638,18	0,9%
Costos calculats	0,00	148.975,34	148.975,34	0,8%
Costos de personal	243.203,54	756.459,99	999.663,52	5,7%
Costos de transferències	527.895,19	401.435,00	929.330,19	5,3%
Costos financers	0,00	116.823,69	116.823,69	0,7%
Serveis exteriors	14.691.788,87	493.432,52	15.185.221,38	86,5%
Tributs	0,00	2.617,88	2.617,88	0,0%
<b>Total</b>	<b>15.467.582,40</b>	<b>2.084.393,15</b>	<b>17.551.975,55</b>	<b>100,0%</b>

## Recollida i gestió de residus: Residus mercats municipals

Elements	Cost directe	Cost indirecte	Total	%
Adquisició de béns i serveis	0,00	1.440,50	1.440,50	0,0%
Altres costos	4.694,81	57.758,56	62.453,37	1,5%
Costos calculats	0,00	58.406,65	58.406,65	1,4%
Costos de personal	50.766,73	298.851,34	349.618,07	8,4%
Costos de transferències	0,00	161.932,83	161.932,83	3,9%
Costos financers	0,00	47.790,06	47.790,06	1,1%
Serveis exteriors	3.306.196,16	191.400,93	3.497.597,00	83,7%
Tributs	0,00	1.079,04	1.079,04	0,0%
<b>Total</b>	<b>3.361.657,70</b>	<b>819.659,91</b>	<b>4.180.317,61</b>	<b>100,0%</b>

## Temps i qualitat de vida: Programes de temps per famílies

Elements	Cost directe	Cost indirecte	Total	%
Adquisició de béns i serveis	0,00	13,19	13,19	0,0%
Altres costos	3.407,01	1.578,90	4.985,92	2,1%
Costos calculats	0,00	1.774,43	1.774,43	0,8%
Costos de personal	72.735,75	13.340,96	86.076,71	36,4%
Costos de transferències	125.000,00	5.090,85	130.090,85	55,1%
Costos financers	0,00	1.560,75	1.560,75	0,7%
Serveis exteriors	4.207,20	7.522,48	11.729,68	5,0%
Tributs	0,00	34,81	34,81	0,0%
<b>Total</b>	<b>205.349,96</b>	<b>30.916,37</b>	<b>236.266,33</b>	<b>100,0%</b>

## Tràmits dels districtes: Llicències d'activitats

Elements	Cost directe	Cost indirecte	Total	%
Adquisició de béns i serveis	0,00	4.994,97	4.994,97	0,2%
Altres costos	0,00	50.839,21	50.839,21	2,0%
Costos calculats	0,00	57.221,30	57.221,30	2,3%
Costos de personal	1.651.151,31	438.875,10	2.090.026,41	82,2%
Costos de transferències	0,00	56.920,67	56.920,67	2,2%
Costos financers	0,00	16.672,03	16.672,03	0,7%
Serveis exteriors	0,00	264.526,57	264.526,57	10,4%
Tributs	0,00	390,46	390,46	0,0%
<b>Total</b>	<b>1.651.151,31</b>	<b>890.440,31</b>	<b>2.541.591,62</b>	<b>100,0%</b>

**Xarxes : Xarxa de drenatge urbà**

<b>Elements</b>	<b>Cost directe</b>	<b>Cost indirecte</b>	<b>Total</b>	<b>%</b>
Adquisició de béns i serveis	0,00	6.505,23	6.505,23	0,0%
Altres costos	0,00	181.298,60	181.298,60	1,1%
Costos calculats	0,00	169.941,83	169.941,83	1,0%
Costos de personal	0,00	798.850,29	798.850,29	4,9%
Costos de transferències	0,00	457.963,26	457.963,26	2,8%
Costos financers	0,00	105.048,55	105.048,55	0,6%
Serveis exteriors	13.957.132,81	555.821,32	14.512.954,13	89,4%
Tributs	0,00	2.986,50	2.986,50	0,0%
<b>Total</b>	<b>13.957.132,81</b>	<b>2.278.415,58</b>	<b>16.235.548,39</b>	<b>100,0%</b>

## Resum dels costos per activitat

Activitats	import	%
Activitats culturals i de divulgació: Activitats als Centres Cívics	16.129.075,83	8,2%
Activitats formatives: Cursos i tallers	122.546,00	0,1%
Actuació urbanística: Expedients d'execució subsidiària	649.839,55	0,3%
Actuació urbanística: Expedients i informes urbanístics	1.313.912,16	0,7%
Actuació urbanística: Tramitació de les llicències d'obra major	3.019.733,33	1,5%
Actuacions: Fonts	1.021.791,26	0,5%
Animals: Protecció i control d'animals: Centre d'Acollida d'Animals de Companyia de Barcelona (CAACB)	2.351.268,55	1,2%
Assessoraments i Formació: Formació externa donada pels bombers	856.631,12	0,4%
Atenció al ciutadà i Comunicació: Atenció a ciutadans i empreses: Llicències, inspeccions, espai públic,...	13.235.590,29	6,7%
Família i infància: Activitats i coordinació dels casals infantils, espais adolescents i ludoteques infantils	6.702.748,61	3,4%
Família i infància: Promoció de la infància i l'adolescència	377.996,10	0,2%
Gent gran: Activitats i coordinació dels casals i espais municipals per a gent gran	4.554.251,68	2,3%
Gent gran: Habitatges amb serveis	920.609,55	0,5%
Joventut: Activitats i coordinació dels casals de joves i Punts d'Informació Juvenil (PIJ)	4.548.142,03	2,3%
Llicències a la via pública: Inspeccions d'activitats a l'espai públic	3.995.572,54	2,0%
Llicències a la via pública: Llicències de guals en via pública	280.431,61	0,1%
Llicències a la via pública: Llicències d'esdeveniments privats a l'espai d'ús públic	1.586.985,19	0,8%
Llicències a la via pública: Llicències d'obra menor	1.857.592,62	0,9%
Llicències a la via pública: Llicències d'ocupació comercial de voreres i espais d'ús públic	1.788.753,87	0,9%
Llicències a la via pública: Llicències per a mercats i fires tradicionals	280.431,61	0,1%
Llicències a la via pública: Punts de venda individuals i quioscos de premsa a l'espai públic	280.431,61	0,1%
Llicències a la via pública: Reserves d'estacionament a l'espai públic	280.431,61	0,1%
Recollida i gestió de residus: Punts verds per tractament i selecció de residus (TERSA)	4.935.650,28	2,5%
Recollida i gestió de residus: Recollida de mobles i trastos vells	12.287.129,47	6,2%
Recollida i gestió de residus: Recollida domiciliària d'escombraries	66.566.411,02	33,7%
Recollida i gestió de residus: Recollida pneumàtica	6.895.488,55	3,5%
Recollida i gestió de residus: Residus comerços	17.551.975,55	8,9%
Recollida i gestió de residus: Residus mercats municipals	4.180.317,61	2,1%
Temps i qualitat de vida: Programes de temps per famílies	236.266,33	0,1%
Tràmits dels districtes: Llicències d'activitats	2.541.591,62	1,3%
Xarxes: Xarxa de drenatge urbà	16.235.548,39	8,2%
<b>Total</b>	<b>197.585.145,53</b>	<b>100,0%</b>



## Resum relacionant costos i ingressos de les activitats

Activitats	Cost Total Activitat	Ingressos	Marge	% Cobertura
Activitats culturals i de divulgació: Activitats als Centres Cívics	16.129.075,83	935.098,58	-15.193.977,25	5,8%
Activitats formatives: Cursos i tallers	122.546,00	535.803,06	413.257,06	437,2% (2)
Actuació urbanística: Expedients d'execució subsidiària	649.839,55	181.083,93	-468.755,62	27,9%
Actuació urbanística: Expedients i informes urbanístics	1.313.912,16	109.448,83	-1.204.463,33	8,3%
Actuació urbanística: Tramitació de les llicències d'obra major	3.019.733,33	105.759,02	-2.913.974,31	3,5%
Actuacions: Fonts	1.021.791,26	25.792,81	-995.998,45	2,5%
Animals: Protecció i control d'animals: Centre d'Acollida d'Animals de Companyia de Barcelona (CAACB)	2.351.268,55	130.962,98	-2.220.305,57	5,6%
Assessoraments i Formació: Formació externa donada pels bombers	856.631,12	86.814,68	-769.816,44	10,1%
Atenció al ciutadà i Comunicació: Atenció a ciutadans i empreses: Llicències, inspeccions, espai públic,...	13.235.590,29	16.234,17	-13.219.356,12	0,1%
Família i infància: Activitats i coordinació dels casals infantils, espais adolescents i ludoteques infantils	6.702.748,61	234.946,98	-6.467.801,63	3,5%
Família i infància: Promoció de la infància i l'adolescència	377.996,10	0,00	-377.996,10	0,0%
Gent gran: Activitats i coordinació dels casals i espais municipals per a gent gran	4.554.251,68	453.078,53	-4.101.173,15	9,9%
Gent gran: Habitatges amb serveis	920.609,55	0,00	-920.609,55	0,0%
Juventut: Activitats i coordinació dels casals de joves i Punts d'Informació Juvenil (PIJ)	4.548.142,03	30.303,43	-4.517.838,60	0,7%
Llicències a la via pública: Inspeccions d'activitats a l'espai públic	3.995.572,54	0,00	-3.995.572,54	0,0%
Llicències a la via pública: Llicències de guals en via pública	280.431,61	0,00	-280.431,61	0,0%
Llicències a la via pública: Llicències d'esdeveniments privats a l'espai d'ús públic	1.586.985,19	49.076,30	-1.537.908,89	3,1%
Llicències a la via pública: Llicències d'obra menor	1.857.592,62	6.508,65	-1.851.083,97	0,4%
Llicències a la via pública: Llicències d'ocupació comercial de voreres i espais d'ús públic	1.788.753,87	13.264.724,38	11.475.970,51	741,6% (1)
Llicències a la via pública: Llicències per a mercats i fires tradicionals	280.431,61	0,00	-280.431,61	0,0%
Llicències a la via pública: Punts de venda individuals i quioscos de premsa a l'espai públic	280.431,61	0,00	-280.431,61	0,0%
Llicències a la via pública: Reserves d'estacionament a l'espai públic	280.431,61	0,00	-280.431,61	0,0%
Recollida i gestió de residus: Punts verds per tractament i selecció de residus (TERSA)	4.935.650,28	488.746,32	-4.446.903,96	9,9% (2)
Recollida i gestió de residus: Recollida de mobles i trastos vells	12.287.129,47	0,00	-12.287.129,47	0,0%
Recollida i gestió de residus: Recollida domiciliària d'escombraries	66.566.411,02	0,00	-66.566.411,02	0,0%
Recollida i gestió de residus: Recollida pneumàtica	6.895.488,55	0,00	-6.895.488,55	0,0%
Recollid a i gestió de residus: Residus comerços	17.551.975,55	23.479.422,84	5.927.447,29	133,8% (2)
Recollida i gestió de residus: Residus mercats municipals	4.180.317,61	0,00	-4.180.317,61	0,0%
Temps i qualitat de vida: Programes de temps per famílies	236.266,33	0,00	-236.266,33	0,0%
Tràmits dels districtes: Llicències d'activitats	2.541.591,62	563.706,51	-1.977.885,11	22,2%
Xarxes : Xarxa de drenatge urbà	16.235.548,39	15.490.895,42	13.353.550,97	95,4%
<b>Total</b>	<b>197.585.145,53</b>	<b>56.188.407,42</b>	<b>-141.396738.11</b>	<b>28,4%</b>

(1) Els ingressos considerats recullen taxes que no són producte de la prestació de serveis públics (establerts en funció del cost del servei), sinó que es tracta de taxes per ús i aprofitament del domini de l'espai públic (establert en funció de l'aprofitament obtingut, art. 24 TRLHL).

(2) La tipologia d'aquests ingressos correspon a preus públics.

## 27. Indicadors de gestió

Tal i com s'indica a la nota 26 es presenten únicament els indicadors que fan referència als serveis i activitats finançades amb taxes i preus públics.

Així mateix cal indicar que en l'actualitat s'estan adaptant els sistemes i definint els procediments per poder determinar tots els indicadors d'eficàcia, eficiència i economia, i de mitjans de producció que estableix la vigent Instrucció.

### Actuació urbanística: Expedients i informes urbanístics

$$\frac{1.313.912,16 \text{ €}}{2.822 \text{ expedients}} = 465,60 \text{ € / informe}$$

### Actuació urbanística: Tramitació de las llicències d'obra major

$$\frac{3.019.733,33 \text{ €}}{1.337 \text{ llicències}} = 2.258,59 \text{ € / llicència}$$

### Assessorament i Formació: Formació externa donada pels bombers

$$\frac{856.631,12 \text{ €}}{845 \text{ alumnes}} = 1.013,76 \text{ € / alumne}$$

### Família i infància: Activitats i coordinació dels centres infantils, espais adolescents i ludoteques infantils

$$\frac{6.702.748,61 \text{ €}}{1.636.762 \text{ habitants}} = 4,10 \text{ € / habitant}$$

### Família i infància: Promoció de la infància i l'adolescència

$$\frac{377.996,10 \text{ €}}{1.006 \text{ usuaris}} = 1.023,58 \text{ € / usuari}$$

### Gent gran: Activitats i coordinació dels casals i espais municipals per a gent gran

$$\frac{4.554.251,68 \text{ €}}{56 \text{ casals}} = 81.325,92 \text{ € / casal}$$

### Joventut: Activitats i coordinació dels centres de joves i Punts d'Informació Juvenil (PIJ)

$$\frac{4.548.142,03 \text{ €}}{26 \text{ casals}} = 174.928,54 \text{ € / casal}$$

**Llicències a la via pública: Inspeccions d'activitats en l'espai públic**

$$\frac{3.995.572,54 \text{ €}}{24.783 \text{ procedim.}} = 161,22 \text{ € / procedim.}$$

**Llicències a la via pública: Llicències d'obra menor**

$$\frac{1.857.592,62 \text{ €}}{50.557 \text{ autoritz.}} = 36,74 \text{ € / autoritz.}$$

**Llicències a la via pública: Llicències d'ocupació comercial de voreres i espais d'ús públic**

$$\frac{1.788.753,87 \text{ €}}{26.063 \text{ llicències}} = 68,63 \text{ € / llicència}$$

**Recollida i gestió de residus: Punts verds per tractament i selecció de residus (TERSA)**

$$\frac{4.896.430,20 \text{ €}}{17.759 \text{ tones recollides}} = 277,92 \text{ € / tona recollida}$$

**Recollida i gestió de residus: Recollida de mobles i trastos vells**

$$\frac{12.287.129,47 \text{ €}}{37.370 \text{ tones}} = 328,80 \text{ € / tona}$$

**Recollida i gestió de residus: Recollida domiciliària d'escombraries**

$$\frac{66.566.411,02 \text{ €}}{1.636.762 \text{ habitants}} = 40,67 \text{ € / habitant}$$

**Recollida i gestió de residus: Residus comerços**

$$\frac{17.551.975,55 \text{ €}}{56.987 \text{ tones}} = 308,00 \text{ € / tona}$$

**Recollida i gestió de residus: Residus mercats municipals**

$$\frac{4.180.317,61 \text{ €}}{11.723 \text{ tones recollides}} = 356,59 \text{ € / tona recollida}$$

**Tràmits dels districtes: Llicències d'activitats**

$$\frac{2.541.591,62 \text{ €}}{268 \text{ llicències}} = 9.483,55 \text{ € / revisió}$$

## 28. Fets posteriors al tancament

Entre la data de tancament de l'exercici i la de formulació dels comptes anuals no s'han produït fets significatius que hagin d'informar-se o que hagin de donar lloc a la incorporació d'ajustaments en les xifres contingudes en els comptes anuals.

No obstant l'expressat en l'apartat anterior, cal destacar la situació generada en aquest any 2020 pel coronavirus SARS-CoV-2, que va obligar a l'Organització Mundial de la Salut a elevar a categoria de pandèmia la COVID-19 el dia 11 de març.

La ràpida evolució dels fets, a escala nacional i internacional, suposa una crisi sanitària sense precedents, que impactarà en l'entorn macroeconòmic i en l'evolució dels negocis. Per fer front a aquesta situació, entre d'altres mesures, el Govern d'Espanya ha procedit a la declaració de l'estat d'alarma, mitjançant la publicació del Reial Decret 463/2020, de 14 de març, i l'aprovació d'una sèrie de mesures urgents extraordinàries per fer front a l'impacte econòmic i social de la COVID-19, mitjançant el Reial Decret Llei 8/2020, de 17 de març.

Així mateix, la Generalitat de Catalunya va publicar el Decret Llei 7/2020, de 17 de març, de mesures urgents en matèria tributària i econòmica entre d'altres i el Decret Llei 8/2020, de 24 de març, de modificació parcial de l'anterior que també aplica mesures urgents en matèria tributària i econòmica entre d'altres per fer front a l'impacte econòmic i social de la COVID-19.

L'Ajuntament considera que aquests esdeveniments no impliquen un ajust en els comptes anuals corresponents a l'exercici anual acabat el 31 de desembre de 2019, si bé podrien impactar de manera significativa en les operacions i, per tant, en els seus resultats i fluxos d'efectiu futurs. Donada la complexitat de la situació i la seva ràpida evolució, no és practicable en aquest moment realitzar de manera fiable una estimació quantificada del seu potencial impacte en l'Ajuntament, que, si s'escau, serà registrat prospectivament en els comptes anuals de l'exercici 2020.

## 29. Altra informació

### a) Ajustaments per periodificació de passiu

El moviment de l'epígraf d'ajustaments per periodificació a llarg termini a l'exercici 2018 ha estat el següent:

<b>Saldo a 1 de gener de 2019</b>	<b>386.461.613,76</b>
Altes de l'exercici	0,00
Traspassos a ajustaments per periodificació a curt termini	-18.697.331,69
<b>Saldo a 31 de desembre de 2019</b>	<b>367.764.282,07</b>

El saldo a 31 de desembre de 2019 correspon a ingressos rebuts per avançat pel dret d'utilització de béns de titularitat municipal. Els ingressos rebuts per avançat es traspassen anualment al compte de resultats de manera lineal en el decurs del període de la corresponent concessió, que es situa com a màxim a l'any 2092.

Els ajustaments per periodificació a curt termini a l'exercici 2019 presenten el següent moviment:

<b>Saldo a 1 de gener de 2019</b>	<b>18.716.080,64</b>
Traspassos d'ajustaments per periodificació a llarg termini	18.697.331,69
Traspassos a resultats	-18.716.080,64
<b>Saldo a 31 de desembre de 2019</b>	<b>18.697.331,69</b>

#### **b) Honoraris dels auditors**

Els honoraris a percebre per Ernst & Young, SL, corresponents als serveis d'auditoria i despeses incorregudes per la prestació d'aquests serveis de l'exercici 2019 ascendeixen a 120 milers d'euros, IVA inclòs. Aquests honoraris, que es facturen a l'Ajuntament de Barcelona en virtut de l'expedient d'adjudicació del lot 1 del concurs d'auditoria, inclouen també els treballs d'auditoria dels comptes anuals consolidats del grup Ajuntament de Barcelona, control de qualitat i coordinació dels treballs i suport a la Intervenció General en l'exercici del control financer.

#### **c) Impostos i cotitzacions socials susceptibles d'inspecció**

Són susceptibles d'actuació inspectora tots els tributs i cotitzacions socials a què es troba subjecte l'Ajuntament per a tots els exercicis que no hagi transcorregut el termini de prescripció que estableix la normativa vigent. No s'espera que es meritin passius addicionals de consideració per a l'Ajuntament com a conseqüència d'eventuals actuacions inspectores.

La gerent municipal de l'Ajuntament de Barcelona, en data 23 de juny de 2020, i en compliment dels requisits establerts a l'article 64 de la llei 1/2006 que regula el règim especial de Barcelona, procedeix a formular els comptes anuals compresos en aquest document, de les pàgines 1 a 101, corresponents a l'exercici anual acabat a 31 de desembre de 2019.

La gerent municipal