



INFORME DE FISCALITZACIÓ A POSTERIORI DE L'EXERCICI DE 2023, REALITZAT EN COMPLIMENT DEL QUE PREVEU LA NORMATIVA DE LA FUNCIO INTERVENTORA APROVADA PEL CONSELL PLENARI EL 20 DE DESEMBRE DE 1996 EN APLICACIÓ DE L'ARTICLE 219 DEL REIAL DECRET LEGISLATIU 2/2004 DE 5 DE MARÇ, QUE APROVA EL TEXT REFÓS DE LA LLEI REGULADORA DE LES HISENDES LOCALS.

**COMPTES ANUALS
AJUNTAMENT DE BARCELONA**



ÍNDEX

COMPTES ANUALS	P À G .
Ajuntament de Barcelona -----	3
Consolidat del Grup Ajuntament de Barcelona -----	108



AJUNTAMENT DE BARCELONA



INFORME D'AUDITORIA DELS COMPTES ANUALS DE L'EXERCICI 2023, EMÈS PER LA
INTERVENCIÓ GENERAL DE L'AJUNTAMENT DE BARCELONA.



Índex

I. Opinió.....	3
II. Fonament de l'opinió	3
III. Qüestions clau de l'auditoria	4
IV. Altres qüestions participació d'auditors privats.....	6
V. Altra informació	6
VI. Responsabilitat de la Gerència Municipal de l'Ajuntament en relació amb els comptes anuals.....	7
VII. Responsabilitats de l'auditor en relació amb l'auditoria dels comptes anuals.....	7
ANNEX I.- COMPTES ANUALS DE L'EXERCICI 2023.....	10



Al Plenari del Consell Municipal de l'Ajuntament de Barcelona

I. Opinió

La Intervenció General de l'Ajuntament de Barcelona, en ús de les competències que li son atribuïdes per l'article 29.3.A) del Reial Decret 424/2017, de 28 d'abril, que regula el règim jurídic del control intern en les entitats del Sector Públic Local, ha auditat els comptes anuals de l'Ajuntament de Barcelona (en endavant, l'Ajuntament o l'Entitat, indistintament) que comprenen el balanç a 31 de desembre de 2023, el compte de resultats econòmicopatrimonial, l'estat de liquidació del pressupost, l'estat de canvis en el patrimoni net, l'estat de fluxos d'efectiu i la memòria corresponent a l'exercici acabat en aquesta data.

En la nostra opinió, els comptes anuals adjunts expressen, en tots els aspectes significatius, la imatge fidel del patrimoni i de la situació financera de l'Ajuntament de Barcelona a 31 de desembre de 2023, així com dels seus resultats i fluxos d'efectiu corresponents a l'exercici acabat en aquesta data, de conformitat amb el marc normatiu d'informació financera que resulta d'aplicació (que s'identifica en la nota 3.1 de la memòria) i, en particular, amb els principis i criteris comptables i pressupostaris continguts en el mateix.

II. Fonament de l'opinió

Hem dut a terme la nostra auditoria de conformitat amb la normativa reguladora de l'activitat d'auditoria de comptes vigent per al Sector Públic a Espanya. Les nostres responsabilitats d'acord amb aquestes normes es descriuen més endavant a la secció Responsabilitats de l'auditor en relació amb l'auditoria dels comptes anuals del nostre informe.

Som independents de l'Entitat de conformitat amb els requeriments d'ètica, inclosos els d'independència, que són aplicables a la nostra auditoria dels comptes anuals per al Sector Públic en Espanya segons l'exigit per la normativa reguladora de l'activitat d'auditoria de comptes de dit Sector Públic.

Considerem que l'evidència d'auditoria que hem obtingut proporciona una base suficient i adequada per a la nostra opinió.



III. Qüestions clau de l'auditoria

Les qüestions clau d'auditoria són aquelles que, segons el nostre judici professional, han estat de major significativitat en la nostra auditoria dels comptes anuals del període actual. Aquestes qüestions han estat tractades en el context de la nostra auditoria dels comptes anuals en el seu conjunt, i en la formació de la nostra opinió sobre aquestes, i no expressem una opinió per separat sobre aquestes qüestions.

Reconeixement d'ingressos tributaris

Descripció

La principal font d'ingressos de l'Ajuntament recau sobre els ingressos tributaris. La gestió, recaptació i inspecció d'aquests ingressos es porta a terme a través de l'Institut Municipal d'Hisenda de Barcelona, el qual es configura com un organisme autònom local de l'Ajuntament amb potestats administratives, i s'efectua a través de sistemes TI específics, així com diferents mitjans de liquidació i recaptació. Donat el gran volum d'operacions registrades durant el període d'anàlisi, la seva atomització, així com la diversitat de canals, sistemes de TI involucrats i casuístiques en el seu registre, poden donar lloc a que la xifra d'ingressos de l'Ajuntament pogués no estar correctament valorada degut a errors en la integritat de les dades subjacents. Per aquestes raons, hem considerat aquest àrea com una qüestió clau per l'auditoria.

La nostra resposta

Els nostres procediments d'auditoria han consistit, entre d'altres, en:

- Entendre del procés intern seguit per l'organisme autònom en la identificació, registre i control dels principals ingressos tributaris;
- Provar l'entorn de control general de les TI dels sistemes utilitzats per registrar els ingressos, juntament amb proves dels controls que verifiquen la integritat i precisió dels ingressos que es registren a través d'aquests sistemes;
- Realitzar proves de el disseny, implementació i efectivitat operativa de controls clau (automàtics d'aplicació i manuals) que suporten els sistemes, inclosa la conciliació dels lots mensuals que resulten del sistemes de gestió i recaptació tributaria amb les entrades al llibre diari d'operacions d'ingressos dels registres comptables;



- Aplicar procediments analítics predictius (tenint en compte factors com canvis en les ordenances fiscals dels principals tributs, nombre de liquidacions i autoliquidacions practicades); i
- Realitzar proves substantives sobre una mostra de liquidacions i autoliquidacions de les principals figures tributaries per comprovar que el càlcul del rebut es realitza de conformitat amb les ordenances fiscals aplicables i que el reconeixement de l'ingrés s'ha realitzat d'acord amb les polítiques comptables aplicables en cada cas.

Valoració dels béns que integren el patrimoni municipal

Descripció

L'Ajuntament compta amb immobilitzacions materials i inversions immobiliàries per un valor comptable de 11.679 i 252 milions d'euros, respectivament, al 31 de desembre de 2023, que es corresponen, principalment, amb terrenys, construccions, infraestructures i inversions en curs de la seva propietat. El desglossament corresponent als actius indicats es troba a les notes 5 i 6 de la memòria adjunta. La rellevància dels imports involucrats ens ha fet considerar la valoració de l'immobilitzat material i de les inversions immobiliàries com un aspecte clau de la nostra auditoria.

La nostra resposta

Els nostres procediments d'auditoria han consistit, entre d'altres, en:

- Entendre els procediments establerts pel registre i classificació dels béns i drets que integren l'inventari municipal, així com dels criteris i directrius establertes en els processos d'inversió en noves construccions i/o infraestructures, d'adquisició, arrendament, permutes d'immobles, cessions i altres operacions patrimonials;
- Identificar els procediments i controls implantats per la l'Ajuntament respecte als esmentats processos;
- Realitzar proves sobre l'eficàcia operativa dels controls crítics implantats a través de les eines informàtiques i controls manuals en el procés de tancament comptable;
- Obtenir la relació dels projectes en curs durant l'exercici i per a una mostra hem contrastat amb la documentació suport que havien estat revisats i aprovats atenent als nivells d'autorització establerts;



- Realitzar proves de detall sobre una mostra d'altres per comprovar que el seu registre comptable compleixi amb els criteris de reconeixement establerts a les normes de reconeixement i valoració sobre l'immobilitzat material i inversions immobiliàries; i
- Comprovar la integritat i adequació de la informació desglossada en la memòria adjunta.

IV. Altres qüestions participació d'auditors privats

En l'execució dels treballs d'auditoria, la Intervenció General de l'Ajuntament de Barcelona ha comptat amb la col·laboració d'ERNST & YOUNG, S.L., en virtut del contracte de serveis adjudicat per la Comissió de Govern de l'Ajuntament en data 9 de novembre de 2023. Els treballs s'han efectuat sota la direcció i supervisió de la Intervenció General seguint les disposicions establertes en la Norma Tècnica de relació amb auditors en l'àmbit del sector públic, aprovada en data 30 de desembre de 2020 per la Intervenció General de l'Administració de l'Estat. La Intervenció General de l'Ajuntament de Barcelona ha elaborat el present informe sobre la base del treball realitzat per la societat d'auditoria ERNST & YOUNG, S.L.

V. Altra informació

L'Altra informació comprèn la informació referida als indicadors financers, patrimonials i pressupostaris, al cost de les activitats i als indicadors de gestió, la formulació dels quals és responsabilitat de l'òrgan de gestió de l'entitat.

La nostra opinió d'auditoria sobre els comptes anuals no cobreix l'Altra informació. La nostra responsabilitat sobre l'Altra informació, de conformitat amb l'exigut per la normativa reguladora de l'activitat d'auditoria de comptes, consisteix a avaluar i informar sobre la concordança de l'Altra informació amb els comptes anuals, a partir del coneixement de l'entitat obtingut en la realització de l'auditoria dels comptes esmentats i sense incloure informació diferent de l'obtinguda com a evidència durant aquesta. Així mateix, la nostra responsabilitat consisteix a avaluar i informar de si el contingut i la presentació d'aquesta Altra informació són conformes a la normativa que resulta d'aplicació. Si, basant-nos en el

treball que hem realitzat, concloem que existeixen incorreccions materials, estem obligats a informar-ne.

Sobre la base del treball realitzat, segons el descrit al paràgraf anterior, no tenim res a informar respecte a l'Altra informació. Aquesta concorda amb la dels comptes anuals de l'exercici auditat, i el seu contingut i la presentació són conformes a la normativa que resulta d'aplicació.

VI. Responsabilitat de la Gerència Municipal de l'Ajuntament en relació amb els comptes anuals

La Gerència de l'Entitat és responsable de formular els comptes anuals adjunts, de forma que expressin la imatge fidel del patrimoni, de la situació financera, del resultat i de l'execució del pressupost de l'Entitat, de conformitat amb el marc normatiu d'informació financera aplicable a l'Entitat a Espanya, que s'identifica en la nota 3.1) de la memòria adjunta, i del control intern que consideri necessari per permetre la preparació dels comptes anuals lliures d'incorrecció material, deguda a frau o error.

En la preparació dels comptes anuals, la Gerència és responsable de la valoració de la capacitat de l'Entitat per continuar com a entitat en funcionament, revelant, segons correspongui, les qüestions relacionades amb l'entitat en funcionament i utilitzant el principi comptable d'entitat en funcionament excepte si tingués la intenció o l'obligació legal de liquidar l'Entitat o de cessar les seves operacions o bé no existeix cap altra alternativa realista.

VII. Responsabilitats de l'auditor en relació amb l'auditoria dels comptes anuals

Els nostres objectius són obtenir una seguretat raonable que els comptes anuals en el seu conjunt estan lliures d'incorrecció material, deguda a frau o error, i emetre un informe d'auditoria que conté la nostra opinió.

Seguretat raonable és un alt grau de seguretat però no garanteix que una auditoria realitzada de conformitat amb la normativa reguladora de l'activitat d'auditoria de comptes per al Sector Públic vigent a Espanya sempre detecti una incorrecció material quan existeix.



Les incorreccions poden tenir lloc per frau o error i es consideren materials si, individualment o de forma agregada, es pot preveure raonablement que influeixen en les decisions econòmiques que els usuaris prenen basant-se en els comptes anuals.

Com a part d'una auditoria de conformitat amb la normativa reguladora de l'activitat d'auditoria de comptes vigent per al Sector Públic a Espanya, apliquem el nostre judici professional i mantenim una actitud d'escepticisme professional durant tota l'auditoria. També:

- Identifiquem i valorem els riscos d'incorrecció material en els comptes anuals, deguda a frau o error, dissenyem i apliquem procediments d'auditoria per respondre a aquests riscos i obtenim evidència d'auditoria suficient i adequada per proporcionar una base per a la nostra opinió. El risc de no detectar una incorrecció material deguda a frau és més elevat que en el cas d'una incorrecció material deguda a error, ja que el frau pot implicar col·lúsió, falsificació, omissions deliberades, manifestacions intencionadament errònies, o la elusió del control intern.
- Obtenim coneixement del control intern rellevant per a l'auditoria amb la finalitat de dissenyar procediments d'auditoria que siguin adequats en funció de les circumstàncies, i no amb la finalitat d'expressar una opinió sobre l'eficàcia del control intern de l'Entitat.
- Avaluem si les polítiques comptables aplicades són adequades i la raonabilitat de les estimacions comptables i la corresponent informació revelada per la Gerència.
- Concloem sobre si és adequada la utilització, per la Gerència, del principi comptable d'entitat en funcionament i, basant-nos en l'evidència d'auditoria obtinguda, concloem sobre si existeix o no una incertesa material relacionada amb fets o amb condicions que poden generar dubtes significatius sobre la capacitat de l'Entitat per continuar com entitat en funcionament. Si concloem que existeix una incertesa material, es requereix que cridem l'atenció en el nostre informe d'auditoria sobre la corresponent informació revelada en els comptes anuals o, si aquestes revelacions no són adequades, que expressem una opinió modificada. Les nostres conclusions es basen en l'evidència d'auditoria obtinguda fins a la data del nostre informe d'auditoria. No obstant això, els fets o condicions futurs poden ser la causa que l'Entitat deixi de ser una entitat en funcionament.



- Avaluem la presentació global, l'estructura i el contingut dels comptes anuals, inclosa la informació revelada, i si els comptes anuals representen les transaccions i fets subjacents de manera que aconseguen expressar la imatge fidel.

Ens comuniquem amb els òrgans de govern de l'Entitat en relació amb, entre altres qüestions, l'abast i el moment de realització de l'auditoria planificats i les troballes significatives de l'auditoria, així com qualsevol deficiència significativa del control intern que identifiquem en el transcurs de l'auditoria.

Entre els riscos significatius que han estat objecte de comunicació amb els òrgans de govern de l'Entitat, determinem els de major significativitat en l'auditoria dels comptes anuals del període actual i que són, en conseqüència, les qüestions clau de l'auditoria.

Descrivim aquests riscos al nostre informe d'auditoria tret que les disposicions legals o reglamentàries prohibeixin revelar públicament la qüestió.

Barcelona a data de la signatura electrònica

L'Interventor Adjunt

Jesús Carrero López



ANNEX I.- COMPTES ANUALS DE L'EXERCICI 2023

Ajuntament de Barcelona

Comptes anuals 2023

ÍNDEX DELS COMPTES ANUALS DE L'EXERCICI 2023

BALANÇ	3
COMPTE DEL RESULTAT ECONÒMIC PATRIMONIAL	5
ESTAT DE CANVIS EN EL PATRIMONI NET	6
ESTAT DE FLUXOS D'EFECTIU	7
ESTAT DE LIQUIDACIÓ DEL PRESSUPOST	8
MEMÒRIA DE L'EXERCICI 2023.....	11
1. ORGANITZACIÓ I ACTIVITAT	11
2. GESTIÓ INDIRECTA DE SERVEIS PÚBLICS, CONVENIS I ALTRES FORMES DE COL·LABORACIÓ.....	23
3. BASES DE PRESENTACIÓ DELS COMPTES.....	24
4. NORMES DE RECONeixEMENT I VALORACIÓ	26
5. IMMOBILITZAT MATERIAL	37
6. PATRIMONI PÚBLIC DEL SÒL.....	40
7. INVERSIONS IMMOBILIÀRIES	41
8. IMMOBILITZAT INTANGIBLE	42
9. ARRENDAMENTS FINANCERS I ALTRES OPERACIONS DE NATURALES SA SIMILAR.....	43
10. ACTIUS FINANCERS	43
11. PASSIUS FINANCERS	48
12. COBERTURES COMPTABLES	54
13. ACTIUS CONSTRUÏTS O ADQUIRITS PER ALTRES ENTITATS I ALTRES EXISTÈNCIES	55
14. MONEDA ESTRANGERA	55
15. TRANSFERÈNCIES, SUBVENCIONS I ALTRES INGRESSOS I DESPESES	55
16. PROVISIONS I CONTINGÈNCIES.....	57
17. INFORMACIÓ SOBRE EL MEDI AMBIENT	59
18. ACTIUS EN ESTAT DE VENDA.....	59
19. PRESENTACIÓ PER ACTIVITATS DEL COMPTE DEL RESULTAT ECONÒMIC-PATRIMONIAL	60
20. OPERACIONS PER ADMINISTRACIÓ DE RECURSOS PER COMPTE D'ALTRES ENS PÚBLICS.....	61
21. OPERACIONS NO PRESSUPOSTÀRIES DE TRESORERIA.....	63
22. CONTRACTACIÓ ADMINISTRATIVA. PROCEDIMENTS D'ADJUDICACIÓ	65
23. VALORS REBUTS EN DIPÒSIT.....	65
24. INFORMACIÓ PRESSUPOSTÀRIA	66
25. INDICADORS FINANCERS, PATRIMONIALS I PRESSUPOSTARIS	76
26. INFORMACIÓ SOBRE EL COST DE LES ACTIVITATS	79
27. INDICADORS DE GESTIÓ	91
28. FETS POSTERiors AL TANCAMENT	94
29. ALTRA INFORMACIÓ	94

BALANÇ A 31 DE DESEMBRE DE 2023 (imports en euros)

ACTIU	Notes en memòria	2023	2022
A) ACTIU NO CORRENT		13.956.456.114,88	13.625.226.444,79
I. Immobilitzat intangible	8	0,00	0,00
2. Propietat industrial i intel·lectual		0,00	0,00
5. Altre immobilitzat intangible		0,00	0,00
II. Immobilitzat material	5	11.678.555.801,67	11.561.439.860,48
1. Terrenys		2.826.972.717,98	2.973.796.884,72
2. Construccions		2.923.430.947,49	2.970.120.766,18
3. Infraestructures		4.144.454.109,33	4.078.825.855,45
4. Béns del patrimoni històric		1.806.453,53	1.806.453,53
5. Altre immobilitzat material		97.144.422,42	102.011.339,59
6. Immobilitzat material en curs i bestretes		1.684.747.150,92	1.434.878.561,01
III. Inversions immobiliàries	7	251.523.736,20	272.591.047,40
1. Terrenys		45.080.447,93	45.080.447,93
2. Construccions		206.443.288,27	227.510.599,47
IV. Patrimoni públic del sòl	6	541.352.933,97	574.115.579,88
1. Terrenys		206.079.046,21	231.071.244,10
2. Construccions		71.575.880,48	87.111.425,70
3. En construcció i bestretes		13.498.202,00	13.498.202,00
4. Altre patrimoni públic del sòl		250.199.805,28	242.434.708,08
V. Inversions financeres II/t entitats del grup, multigrup i associats	10	1.318.305.957,23	1.045.224.135,69
1. Inversions financeres en patrimoni d'entitats de dret públic		670.656.185,64	598.263.263,26
2. Inversions financeres en patrimoni de societats		519.234.802,03	318.545.902,87
3. Inversions financeres en patrimoni d'altres entitats		69.022.945,93	69.022.945,93
4. Crèdits i valors representatius de deute		59.392.023,63	59.392.023,63
VI. Inversions financeres a llarg termini	10	150.036.603,43	157.498.970,40
1. Inversions financeres en patrimoni		7.547.305,79	5.536.182,10
2. Crèdits i valors representatius de deute		142.227.764,22	151.701.254,88
4. Altres inversions financeres		261.533,42	261.533,42
VII. Deutors i altres comptes a cobrar a llarg termini	10	16.681.082,38	14.356.850,94
B) ACTIU CORRENT		1.249.926.539,80	1.181.912.494,00
III. Deutors i altres comptes a cobrar a curt termini	10	396.489.915,99	458.596.730,43
1. Deutors per operacions de gestió		269.793.749,59	301.343.005,62
2. Altres comptes a cobrar		106.709.541,32	136.956.420,31
3. Administracions públiques		4.021.806,46	3.951.995,48
4. Deutors per administració de recursos per compte d'altres ens	20	15.964.818,62	16.345.309,02
IV. Inversions financeres c/t entitats del grup, multigrup i associats		0,00	0,00
2. Crèdits i valors representatius de deute		0,00	0,00
V. Inversions financeres a curt termini	10	6.598.925,98	9.376.823,59
2. Crèdits i valors representatius de deute		6.589.251,23	9.367.148,84
4. Altres inversions financeres		9.674,75	9.674,75
VII. Efectiu i altres actius líquids equivalents	10	846.837.697,83	713.938.939,98
1. Altres actius líquids equivalents		250.000.000,00	450.000.000,00
2. Tresoreria		596.837.697,83	263.938.939,98
TOTAL ACTIU (A+B)		15.206.382.654,68	14.807.138.938,79

Les Notes 1 a 29 de la memòria adjunta formen part integrant del balanç a 31 de desembre de 2023

BALANÇ A 31 DE DESEMBRE DE 2023 (imports en euros)

PATRIMONI NET I PASSIU	Notes en memòria	2023	2022
A) PATRIMONI NET	ECPN	12.629.039.834,15	12.219.282.544,77
I. Patrimoni		7.787.674.637,92	7.787.674.637,92
II. Patrimoni generat		3.844.509.951,31	3.581.805.025,97
1. Resultats d'exercicis anteriors		3.529.725.011,18	3.605.134.322,39
2. Resultat de l'exercici		314.784.940,13	-23.329.296,42
IV. Subvencions rebudes pendents d'imputació a resultats		996.855.244,92	849.802.880,88
B) PASSIU NO CORRENT		1.411.872.572,93	1.334.785.059,06
I. Provisions a llarg termini	16	17.493.930,44	18.403.724,88
II. Deutes a llarg termini	11	1.104.988.571,37	1.008.542.037,53
1. Obligacions i altres valors negociables		95.000.000,00	95.000.000,00
2. Deutes amb entitats de crèdit		865.705.128,27	707.884.081,24
3. Derivats financers		0,00	0,00
4. Altres deutes		144.283.443,10	205.657.956,29
III. Deutes amb entitats del grup, multigrup i associats a llarg termini		56.750,50	38.040,60
IV. Creditors i altres comptes a pagar a llarg termini		0,00	0,00
V. Ajustos per periodificacions a llarg termini	29	289.333.320,62	307.801.256,05
C) PASSIU CORRENT		1.165.470.247,60	1.253.071.334,96
I. Provisions a curt termini	16	11.789.520,00	62.630.496,00
II. Deutes a curt termini	11	175.776.352,59	221.739.942,17
1. Obligacions i altres valors negociables		902.378,64	902.378,64
2. Deutes amb entitats de crèdit		52.883.174,45	44.834.277,38
3. Derivats financers		0,00	0,00
4. Altres deutes		121.990.799,50	176.003.286,15
III. Deutes amb entitats del grup, multigrup i associats a curt termini.	11	249.614.693,77	226.557.172,57
IV. Creditors i altres comptes a pagar a curt termini	11	709.821.745,81	723.669.778,67
1. Creditors per operacions de gestió		601.420.662,79	622.871.473,71
2. Altres comptes a pagar		22.115.833,19	18.604.631,40
3. Administracions públiques		49.200.372,37	44.574.406,55
4. Creditors per administració de recursos	20	37.084.877,46	37.619.267,01
V. Ajustos per periodificació a curt termini	29	18.467.935,43	18.473.945,55
TOTAL PATRIMONI NET I PASSIU (A+B+C)		15.206.382.654,68	14.807.138.938,79

Les Notes 1 a 29 de la memòria adjunta formen part integrant del balanç a 31 de desembre de 2023

COMPTE DEL RESULTAT ECONÒMIC PATRIMONIAL A 31 DE DESEMBRE DE 2023 (imports en euros)

	Notes en memòria	2023	2022
1. Ingressos	1	1.456.820.510,65	1.360.370.431,26
a) Impostos		1.255.270.409,39	1.164.546.854,61
b) Taxes		197.517.657,23	191.855.015,86
d) Ingressos urbanístics		4.032.444,03	3.968.560,79
2. Transferències i subvencions rebudes	15	1.620.525.972,49	1.482.227.304,57
a) De l'exercici		1.574.297.272,42	1.455.518.937,79
a.1) Subvencions rebudes per finançar despeses de l'exercici		260.709.679,56	227.990.319,81
a.2) Transferències		1.313.587.592,86	1.227.528.617,98
b) Imputació de subvencions per l'immobilitzat no financer		7.604.167,84	9.537.347,42
c) Imputació de subvencions per actius corrents i altres		38.624.532,23	17.171.019,36
3. Vendes i prestacions de servei		54.448.562,90	61.264.891,55
a) Vendes		107.015,05	61.032,44
b) Prestació de serveis		54.341.547,85	61.203.859,11
6. Altres ingressos de gestió ordinària		144.517.852,23	146.416.063,99
7. Excessos de provisions	16	56.038.599,02	9.754.693,35
A) TOTAL INGRESSOS DE GESTIÓ ORDINÀRIA (1+2+3+4+5+6+7)		3.332.351.497,29	3.060.033.384,72
8. Despeses de personal		-524.918.866,26	-482.508.368,33
a) Sous, salaris i assimilats		-397.289.260,87	-367.274.671,47
b) Càrregues socials		-127.629.605,39	-115.233.696,86
9. Transferències i subvencions concebudes	15	-1.604.017.203,50	-1.533.702.207,94
11. Altres despeses de gestió ordinària		-699.466.507,21	-678.124.368,00
a) Subministrament i serveis exteriors	15	-699.118.416,87	-677.759.448,44
b) Tributs		-348.090,34	-364.919,56
12. Amortització de l'immobilitzat	5/6/7	-207.930.258,98	-213.731.292,58
B) TOTAL DESPESES DE GESTIÓ ORDINÀRIA (8+9+10+11+12)		-3.036.332.835,95	-2.908.066.236,85
I. Resultat (estalvi o desestalvi) de la gestió ordinària (A+B)		296.018.661,34	151.967.147,87
13. Deter.valor i rtats per alienac. immob no financer i actius en estat de venda		2.902.204,79	-71.533.512,68
b) Baixes i alienacions		2.902.204,79	-71.533.512,68
c) Imputació de subvencions per l'immobilitzat no financer		0,00	0,00
14. Altres partides no ordinàries		-4.030.372,53	-137.274.317,33
a) Ingressos		7.669.310,09	15.339.743,06
b) Despeses		-11.699.682,62	-152.614.060,39
II. Resultat de les operacions no financeres (I+13+14)		294.890.493,60	-56.840.682,14
15. Ingressos financers		37.961.959,94	26.731.847,23
a) De participacions en instruments de patrimoni		497.426,62	59.427,37
a.1) En entitats del grup, multigrup i associades		0,00	0,00
a.2) En altres entitats		497.426,62	59.427,37
b) De valors representatius de deute, de crèdits i d'altres inversions financeres		37.464.533,32	26.672.419,86
b.2) Altres		37.464.533,32	26.672.419,86
16. Despeses financeres		-21.835.892,41	-12.262.383,84
b) Altres		-21.835.892,41	-12.262.383,84
19. Diferències de canvi	14	0,00	0,00
20. Deteriorament de valor, baixes i alienacions d'actius i pasius financers		3.768.379,00	19.041.922,33
a) D'entitats del grup, multigrup i associats.		-17.187.734,23	4.233.388,40
b) Altres	10	20.956.113,23	14.808.533,93
III. Resultat de les operacions financeres (15+16+17+18+19+20+21)		19.894.446,53	33.511.385,72
IV. Resultat (estalvi o desestalvi) net de l'exercici (II + III)		314.784.940,13	-23.329.296,42

Les Notes 1 a 29 de la memòria adjunta formen part integrant del balanç a 31 de desembre de 2023

ESTAT DE CANVIS EN EL PATRIMONI NET (importos en euros)
1. ESTAT TOTAL DE CANVIS EN EL PATRIMONI NET

	I. Patrimoni	II. Patrimoni generat	IV. Subvencions rebudes	TOTAL
A. PATRIMONI NET AL FINAL DE L'EXERCICI 2022	7.787.674.637,92	3.581.805.025,97	849.802.880,88	12.219.282.544,77
B. AJUSTOS PER CANVIS DE CRITERIS COMPTABLES I CORRECCIONS D'ERRORS	0,00	0,00	0,00	0,00
C. PATRIMONI NET INICIAL AJUSTAT DE L'EXERCICI 2023 (A+B)	7.787.674.637,92	3.581.805.025,97	849.802.880,88	12.219.282.544,77
D. VARIACIONS DEL PATRIMONI NET EXERCICI 2023	0,00	262.704.925,34	147.052.364,04	409.757.289,38
1. Ingressos i despeses reconeguts en l'exercici	0,00	314.784.940,13	147.052.364,04	461.837.304,17
2. Operacions patrimonials amb l'entitat o entitats propietàries	0,00	0,00	0,00	0,00
3. Altres variacions del patrimoni net	0,00	-52.080.014,79	0,00	-52.080.014,79
E. PATRIMONI NET AL FINAL DE L'EXERCICI 2023 (C+D)	7.787.674.637,92	3.844.509.951,31	996.855.244,92	12.629.039.834,15

Les Notes 1 a 29 de la memòria adjunta formen part integrant de l'estat de canvis en el patrimoni net de l'exercici 2023

2. ESTAT D'INGRESSOS I DESPESES RECONEGUTS

	Notes en memòria	2023	2022
I. Resultat econòmic patrimonial		314.784.940,13	-23.329.296,42
II. Ingressos i despeses reconeguts directament en el patrimoni net		0,00	0,00
4. Subvencions rebudes	15	196.544.546,12	62.773.472,61
Total (1+2+3+4)		196.544.546,12	62.773.472,61
III. Transferències al compte del resultat econòmic patrimonial o al valor inicial de la partida coberta		0,00	0,00
4. Subvencions rebudes	15	-49.492.182,08	-26.708.366,78
Total (1+2+3+4)		-49.492.182,08	-26.708.366,78
IV. TOTAL ingressos i despeses reconeguts (I+II+III)		461.837.304,17	12.735.809,41

Les Notes 1 a 29 de la memòria adjunta formen part integrant de l'estat de canvis en el patrimoni net de l'exercici 2023

ESTAT DE FLUXOS D'EFECTIU (imports en euros)

	2023	2022
A) Cobraments:	3.244.931.345,60	3.080.919.094,16
1. Ingressos tributaris i urbanístics	1.489.044.241,26	1.395.560.005,24
2. Transferències i subvencions rebudes	1.371.076.869,15	1.408.263.444,12
3. Vendes i prestacions de serveis	53.295.535,27	51.784.372,06
4. Gestió de recursos recaptats per compte d'altres ens	85.283.631,40	85.200.073,48
5. Interessos i dividendes cobrats	46.299.880,24	33.716.845,65
6. Altres cobraments	199.931.188,28	106.394.353,61
B) Pagaments:	2.962.915.976,36	2.636.202.460,44
7. Despeses de personal	508.237.653,34	477.620.353,92
8. Transferències i subvencions concedides	1.583.259.840,81	1.386.710.805,35
10. Altres despeses de gestió	681.647.346,09	620.541.045,45
11. Gestió de recursos recaptats per compte d'altres ens	85.437.530,55	85.486.260,19
12. Interessos pagats	21.414.996,95	12.251.151,07
13. Altres pagaments	82.918.608,62	53.592.844,46
Fluxos nets d'efectiu per activitats de gestió (+A-B)	282.015.369,24	444.716.633,72
C) Cobraments:	138.517.446,31	30.175.229,60
1. Venta d'inversions reals	1.032.755,75	3.723.473,44
2. Venta d'actius financers	340.985,70	0,00
4. Altres cobraments de les activitats d'inversió	137.143.704,86	26.451.756,16
D) Pagaments:	454.609.906,22	474.124.899,95
5. Compra d'inversions reals	453.087.513,75	471.876.988,29
6. Compra d'actius financers	1.522.392,47	2.247.911,66
Fluxos nets d'efectiu per activitats d'inversió (+C-D)	-316.092.459,91	-443.949.670,35
E) Augments en el patrimoni:	0,00	0,00
F) Pagaments a l'entitat o entitats propietàries:	0,00	0,00
G) Cobraments per emissió de passius financers:	215.523.565,33	119.268.386,95
4. Préstecs rebuts	210.000.000,00	114.000.000,00
5. Altres deutes	5.523.565,33	5.268.386,95
H) Pagaments per reemborsament de passius financers:	50.247.383,92	91.565.965,14
7. Préstecs rebuts	44.512.286,33	83.166.132,48
8. Altres deutes	5.735.097,59	8.399.832,66
Fluxos nets d'efectiu per activitats de finançament (+E-F+G-H)	165.276.181,41	27.702.421,81
I) Cobraments pendents d'aplicació	1.844.768,47	844.400,53
J) Pagaments pendents d'aplicació	145.101,36	178.151,94
Fluxos nets d'efectiu pendents de reclassificació (+I-J)	1.699.667,11	666.248,59
V. EFECTE DE LES VARIACIONS DELS TIPUS DE CANVI	0,00	0,00
VI. INCREMENT/DISMINUCIÓ NETA DE L'EFECTIU I ACTIUS LÍQUIDS EQUIVALENTS A L'EFECTIU (I+II+III+IV+V)	132.898.757,85	29.135.633,77
Efectiu i actius líquids equivalents a l'efectiu a l'inici de l'exercici	713.938.939,98	684.803.306,21
Efectiu i actius líquids equivalents a l'efectiu al final de l'exercici	846.837.697,83	713.938.939,98

ESTAT DE LIQUIDACIÓ DEL PRESSUPOST (imports en euros)
I. LIQUIDACIÓ DEL PRESSUPOST DE DESPESES

APLICACIÓ PRESSUPOSTÀRIA	DESCRIPCIÓ	CRÈDITS PRESSUPOSTARIS			DESPESES COMPROMESSES (4)	OBLIGACIONS RECONEGUDES NETES (5)	PAGAMENTS (6)	OBLIGACIONS PENDENTS DE PAGAMENT A 31 DE DESEMBRE (7=5-6)	ROMANENTS DE CRÈDIT (8=3-5)
		INICIALS (1)	MODIFICACIONS (2)	DEFINITIUS (3=1+2)					
1	DESPESES DE PERSONAL	494.630.466,19	26.004.062,79	520.634.528,98	519.210.200,99	518.790.674,87	518.414.308,25	376.366,62	1.843.854,11
2	DESPESES EN BÉNS CORRENTS I SERVEIS	758.774.621,14	-13.069.204,61	745.705.416,53	718.159.634,46	692.032.047,67	567.998.046,15	124.034.001,52	53.673.368,86
3	DESPESES FINANCERES	21.000.010,00	1.940.875,17	22.940.885,17	21.453.661,98	21.453.661,98	21.404.052,07	49.609,91	1.487.223,19
4	TRANSFERÈNCIES CORRENTS	1.393.290.352,31	177.790.670,21	1.571.081.022,52	1.522.460.274,08	1.520.866.048,88	1.186.996.589,92	333.869.458,96	50.214.973,64
5	FONS DE CONTINGÈNCIA	82.953.786,94	-69.734.407,97	13.219.378,97	0,00	0,00	0,00	0,00	13.219.378,97
6	INVERSIONS REALS	695.682.698,54	-65.919.998,83	629.762.699,71	502.606.352,58	493.104.632,53	240.339.461,07	252.765.171,46	136.658.067,18
7	TRANSFERÈNCIES DE CAPITAL	63.917.301,46	50.439.484,99	114.356.786,45	92.528.039,74	91.029.334,31	47.473.536,44	43.555.797,87	23.327.452,14
8	ACTIUS FINANCERS	37.709.089,95	0,00	37.709.089,95	2.011.123,69	1.681.612,69	1.534.256,43	147.356,26	36.027.477,26
9	PASSIUS FINANCERS	47.912.286,33	-6.856,74	47.905.429,59	44.992.741,06	44.992.741,06	44.985.967,77	6.773,29	2.912.688,53
TOTAL		3.595.870.612,86	107.444.625,01	3.703.315.237,87	3.423.422.028,58	3.383.950.753,99	2.629.146.218,10	754.804.535,89	319.364.483,88

II. LIQUIDACIÓ DEL PRESSUPOST D'INGRESSOS

APLICACIÓ PRESSUPOSTÀRIA	DESCRIPCIÓ	PREVISIONS PRESSUPOSTÀRIES			DRETS RECONEGUTS (4)	DRETS ANUL·LATS (5)	DRETS CANCEL·LATS (6)	DRETS RECONEGUTS NETS (7=4-5-6)	RECAPTACIÓ NETA (8)	DRETS PENDENTS DE COBRAMENT A 31 DE DESEMBRE (9=7-8)	EXCÉS/ DEFECTE PREVISIÓ (10=7-3)
		INICIALS (1)	MODIFICACIONS (2)	DEFINITIVES (3=1+2)							
1	IMPOSTOS DIRECTES	1.096.846.418,72	0,00	1.096.846.418,72	1.163.457.098,64	74.358.052,19	1.110,04	1.089.097.936,41	1.050.942.264,31	38.155.672,10	-7.748.482,31
2	IMPOSTOS INDIRECTES	141.488.782,08	0,00	141.488.782,08	172.074.717,63	6.561.185,45	0,00	165.513.532,18	163.741.801,26	1.771.730,92	24.024.750,10
3	TAXES I ALTRES INGRESSOS	347.472.066,19	0,00	347.472.066,19	427.572.122,25	23.461.152,46	29.903,22	404.081.066,57	268.514.389,10	135.566.677,47	56.609.000,38
4	TRANSFERÈNCIES CORRENTS	1.474.952.958,21	24.446.410,96	1.499.399.369,17	1.604.707.211,09	123.863.537,44	0,00	1.480.843.673,65	1.449.204.116,27	31.639.557,38	-18.555.695,52
5	INGRESSOS PATRIMONIALS	29.759.216,28	0,00	29.759.216,28	47.765.500,88	936.151,83	0,00	46.829.349,05	44.000.608,95	2.828.740,10	17.070.132,77
6	VENDA D'INVERSIONS REALS	100.160,00	0,00	100.160,00	1.289.035,37	0,00	0,00	1.289.035,37	1.204.851,39	84.183,98	1.188.875,37
7	TRANSFERÈNCIES DE CAPITAL	159.842.950,00	42.057.953,25	201.900.903,25	139.397.881,20	0,00	0,00	139.397.881,20	122.913.448,42	16.484.432,78	-62.503.022,05
8	ACTIUS FINANCERS	20,00	40.940.260,80	40.940.280,80	340.985,70	0,00	0,00	340.985,70	340.985,70	0,00	-40.599.295,10
9	PASSIUS FINANCERS	345.408.041,38	0,00	345.408.041,38	211.087.463,20	0,00	0,00	211.087.463,20	211.087.463,20	0,00	-134.320.578,18
TOTAL		3.595.870.612,86	107.444.625,01	3.703.315.237,87	3.767.692.015,96	229.180.079,37	31.013,26	3.538.480.923,33	3.311.949.928,60	226.530.994,73	-164.834.314,54

III. RESULTAT PRESSUPOSTARI 2023

CONCEPTES	DRETS RECONEGUTS NETS	OBLIGACIONS RECONEGUDES NETES	AJUSTAMENTS	RESULTAT PRESSUPOSTARI
a) Operacions corrents	3.186.365.557,86	2.753.142.433,40		433.223.124,46
b) Operacions de capital	140.686.916,57	584.133.966,84		-443.447.050,27
1. Total operacions no financeres (a+b)	3.327.052.474,43	3.337.276.400,24		-10.223.925,81
c) Actius financers	340.985,70	1.681.612,69		-1.340.626,99
d) Passius financers	211.087.463,20	44.992.741,06		166.094.722,14
2. Total operacions financeres (c+d)	211.428.448,90	46.674.353,75		164.754.095,15
I. RESULTAT PRESSUPOSTARI DE L'EXERCICI (I=1+2)	3.538.480.923,33	3.383.950.753,99		154.530.169,34
Ajustaments:				
3. Crèdits gastats finançats amb romanent de tresoreria per despeses generals			13.520.221,84	
4. Desviacions negatives de finançament			35.472.819,24	
5. Desviacions positives de finançament			75.736.297,86	
II. TOTAL AJUSTAMENTS (II=3+4-5)			-26.743.256,78	-26.743.256,78
RESULTAT PRESSUPOSTARI AJUSTAT (I+II)				127.786.912,56

MEMÒRIA DE L'EXERCICI 2023
1. ORGANITZACIÓ I ACTIVITAT
1.1. Població oficial i dades de caràcter socioeconòmic

Barcelona, amb una superfície de 101,9 km², és la capital de Catalunya i la segona ciutat de l'Estat espanyol per població. La població de la ciutat de Barcelona a 1 de gener de 2023 és de 1.660.122 habitants, segons dades de l'Institut Nacional d'Estadística, un 1,2% més que l'any anterior. A Barcelona hi conviuen persones de més de 179 nacionalitats, sent la població estrangera recollida al padró a 1 de gener de 2023 de 391.991 persones, el 23,6% de la població total resident a la ciutat. La ciutat de Barcelona forma part de l'Àrea Metropolitana de Barcelona i de la Diputació de Barcelona.

L'economia de la ciutat és fonamentalment terciària. El pes d'aquest sector, d'acord amb les darreres dades publicades del PIB de Barcelona de 2022, representa el 90,0% del valor afegit brut (14 punts percentuals per sobre del valor català), mentre que la indústria i la construcció representen el 6,5% i 3,5% -respectivament- del total. Pel que fa a la distribució sectorial de l'afiliació a la Seguretat Social, a 31 de desembre de 2023, el sector serveis ocupava el 90,8% de les persones treballadores, la indústria el 6,0% i la construcció el 3,2%.

La taula següent mostra un recull d'indicadors de l'activitat econòmica de Barcelona i el seu àmbit metropolità referents a l'any 2023.

Principals indicadors de l'activitat econòmica de Barcelona i el seu àmbit metropolità

	Període	Valor absolut	2023/2022(%)
Ocupació i atur			
Actius afiliats a la Seguretat Social	IV tr. 2023	1.205.238	1,8%
Contractes laborals formalitzats	2023	817.346	-11,9%
Atur registrat	ds.2023	63.525	3,4%
Atur <30 anys	ds.2023	7.784	8,2%
Port. Mercaderies i passatgers			
Total mercaderia (milers de tones)	2023	62.461	-9,7%
Sortida de mercaderies (milers de tones)	2023	29.020	-11,0%
Entrada de mercaderies (milers de tones)	2023	33.441	-8,5%
Contenidors (milers de Teus)	2023	3.280	-7,0%
Trànsit total de passatgers (milers)	2023	5.304	34,9%
Passatgers de creuers (milers)	2023	3.569	52,9%
Aeroport. Trànsit de passatgers			
Total (milers)	2023	49.909	19,9%
Línia Barcelona-Madrid (milers)	2023	1.932	12,6%
Internacional (milers)	2023	36.183	23,0%
Consum i turisme			
Matriculació de vehicles	2023	35.226	16,1%
Pernotacions hoteleres (milers)	2023	21.708	10,0%
Visitants que pernocten en hotels (milers)	2023	8.278	12,2%
Construcció i preus al mercat immobiliari			
Habitatges iniciats	2023	1.291	-48,7%
Preu mitjà de venda d'habitatge usat (€/m ²)	IV tr. 2023	4.167	2,7%
Preu mitjà de lloguer d'habitatge (€/m ² /mes)	IV tr. 2023	16,7	9,9%

1.2. Descripció de les principals fonts d'ingressos

Les principals fonts d'ingressos, tant de l'Ajuntament de Barcelona com de la resta de municipis, es troben regulades pel Reial Decret Legislatiu 2/2004, de 5 de març, pel que s'aprova el text refós de la Llei reguladora de les Hisendes Locals (Reial Decret Legislatiu 2/2004 LRHL). Per l'any 2023, el detall dels principals ingressos de gestió ordinària de l'Ajuntament de Barcelona ha estat el següent:

	Import	Pes relatiu (*)
Ingressos tributaris i urbanístics	1.456.820.510,65	43,72%
Impostos	1.255.270.409,39	37,67%
Impostos Directes	1.088.365.072,62	32,67%
Cessió IRPF	90.204.001,68	2,71%
IBI	748.398.210,11	22,46%
IVTM	53.516.056,32	1,61%
IIVTNU	108.042.145,59	3,24%
IAE	88.204.658,92	2,65%
Impostos indirectes	166.905.336,77	5,00%
Cessió IVA	39.753.392,37	1,19%
Cessió Impostos especials	7.798.363,55	0,23%
ICIO	119.353.580,85	3,58%
Taxes	197.517.657,23	5,93%
Contribucions especials	0,00	0,00%
Ingressos urbanístics	4.032.444,03	0,12%
Transferències i subvencions rebudes	1.620.525.972,49	48,63%
Vendes i prestacions de serveis	54.448.562,90	1,63%
Altres ingressos de gestió ordinària	144.517.852,23	4,34%

(*) Pes relatiu respecte els ingressos de gestió ordinària (3.332.351.497,29 euros)

1.3. Consideració fiscal de l'Ajuntament

a) Impost de Societats

En aplicació de la Llei 27/2014, de 27 de novembre, de l'Impost sobre Societats, l'Ajuntament de Barcelona està exempt de l'impost i els rendiments del seu capital mobiliari no estan subjectes a retenció.

b) Impost sobre el Valor Afegit (IVA)

L'Ajuntament realitza a efectes de l'IVA operacions que no es troben subjectes (activitats públiques) i operacions subjectes (activitats empresarials). Pel que fa al règim de deduccions de les quotes d'IVA suportades ha optat per la modalitat de prorrata especial.

1.4. Estructura organitzativa bàsica, en els seus nivells polític i administratiu.

L'estructura organitzativa bàsica de l'Ajuntament de Barcelona, en els seus nivells polític i administratiu és la següent:

1.4.1. Organització política

Les eleccions municipals se celebren cada quatre anys, d'acord amb un sistema de representació proporcional.

Com a resultat de les eleccions celebrades el 28 de maig de 2023, la composició del Consell Municipal a 31 de desembre de 2023 és:

Partit polític	Nombre de Regidors
Junts per Catalunya (Trias per Barcelona)	11
Partit dels Socialistes de Catalunya	10
Barcelona en Comú	9
Esquerra Republicana de Catalunya	5
Partido Popular	4
Vox	2
Nombre total de Regidors	41

El regidor Jaume Collboni va ser elegit alcalde de Barcelona en la sessió de constitució del Consell Municipal celebrada el 17 de juny de 2023.

El govern municipal el componen, a 31 de desembre de 2023, els deu regidors del Partit dels Socialistes de Catalunya.

L'àmbit polític el constitueixen els diferents òrgans de govern, de ciutat i territorials. L'estructura política és la següent:

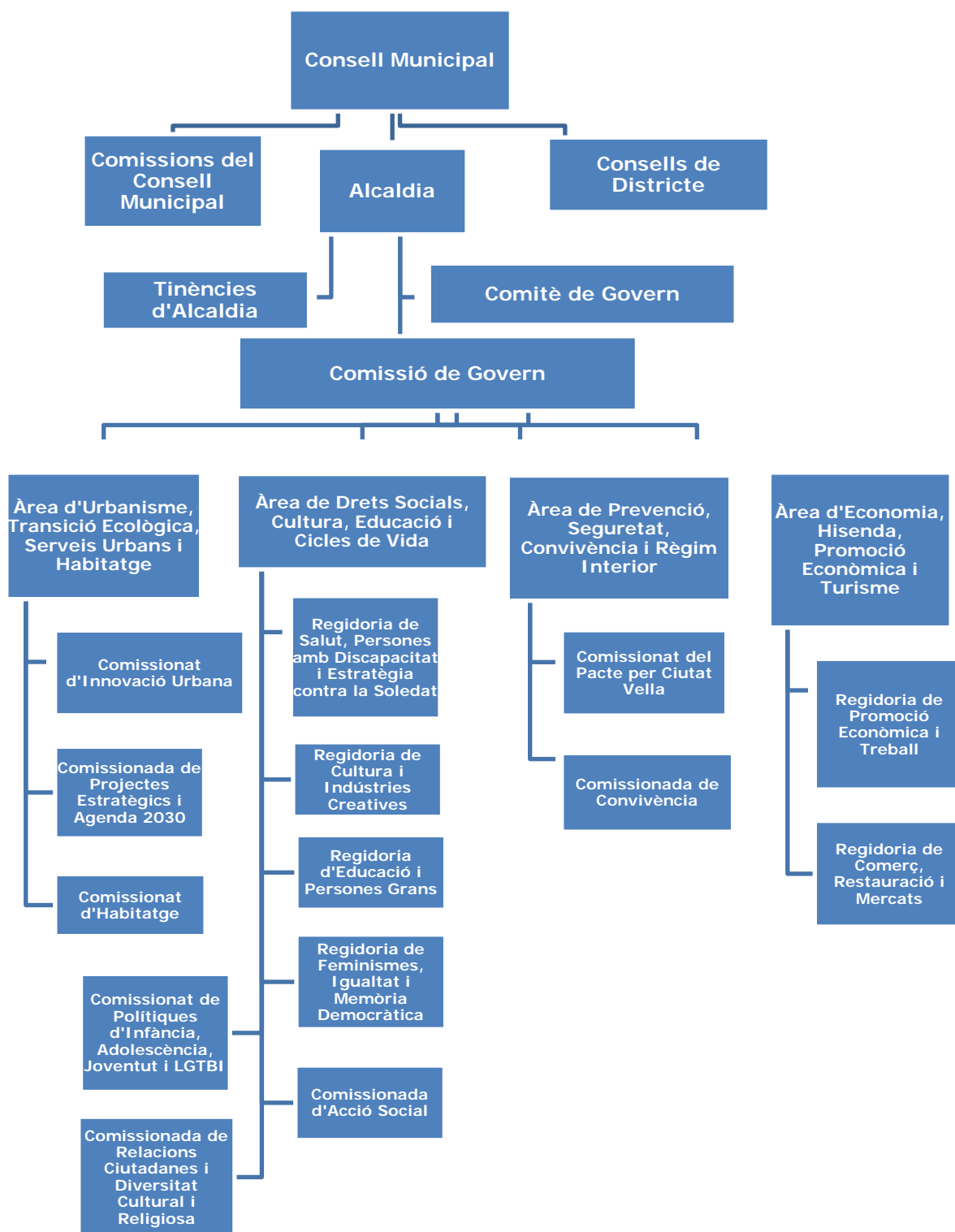

1.4.2. Organització administrativa

L'organització administrativa o executiva de l'Ajuntament de Barcelona, dirigida i coordinada per la gerent municipal, la componen, d'una banda, els sectors i districtes, que són divisions i òrgans integrats en la personalitat jurídica única de l'Ajuntament, dirigits per gerents nomenats per l'alcalde; i de l'altra, organismes autònoms locals, entitats públiques empresarials i societats mercantils, que són òrgans dotats de personalitat jurídica diferenciada, però amb dependència funcional del seu sector d'activitat.

Aquesta estructura gerencial s'encarrega que els serveis prestats per l'Ajuntament de Barcelona als ciutadans siguin eficaços i eficients, i responguin als valors i a les necessitats de la ciutat, alhora que es fa càrrec de la planificació, organització i prestació dels serveis públics, per garantir l'acompliment dels objectius que expressa el pla d'actuació municipal.

El següent organigrama mostra l'estructura administrativa de l'Ajuntament de Barcelona:

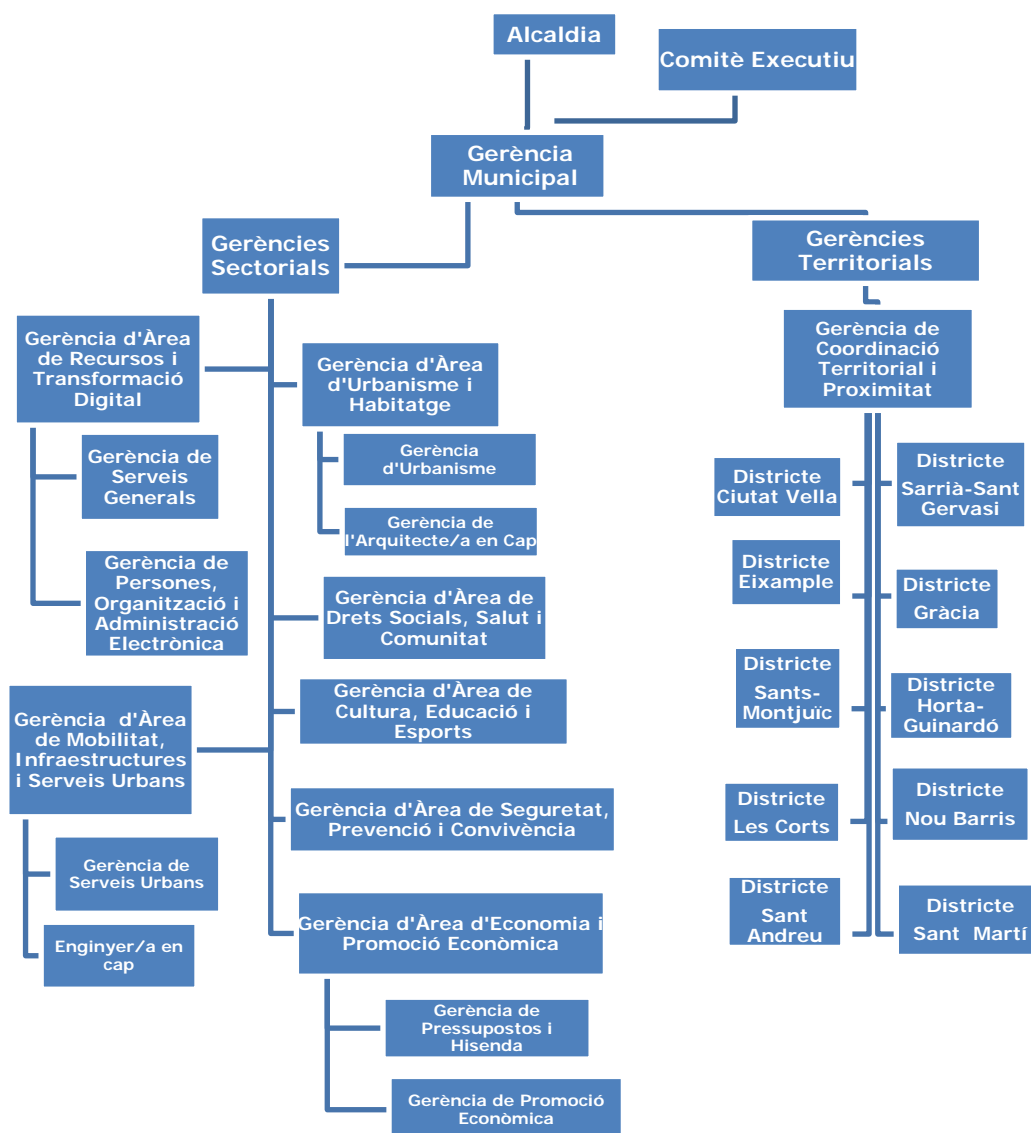

1.5. Nombre mig d'empleats durant l'exercici i a 31 de desembre, tant funcionaris com personal laboral, distingint per categories i sexes.

1.5.1. Nombre mig d'empleats durant el 2023

	DONES		HOMES		TOTAL	
	Mitjana dones	%	Mitjana homes	%	Mitjana total	%
Càrrecs polítics	19	0,26	21	0,28	40	0,54
Personal eventual i d'Alta Direcció	131	1,72	141	1,85	272	3,57
Tècnic Superior (A1)	697	9,17	445	5,85	1142	15,02
Tècnic Mitjà(A2)	471	6,19	316	4,16	787	10,35
Administratiu (C1)	350	4,60	546	7,18	896	11,78
Auxiliar Administratiu (C2)	1.155	15,17	3.284	43,17	4439	58,34
Subaltern	22	0,29	8	0,11	30	0,40
TOTAL	2.845	37,40	4.761	62,60	7.606	100

1.5.2. Nombre d'empleats a 31/12/2023

	DONES		HOMES		TOTAL	
	Dones a 31/12/2023	%	Homes a 31/12/2023	%	Total a 31/12/2023	%
Càrrecs polítics	18	0,24	22	0,29	40	0,53
Personal eventual i d'Alta Direcció	128	1,70	139	1,84	267	3,54
Tècnic Superior (A1)	715	9,47	460	6,09	1175	15,56
Tècnic Mitjà(A2)	477	6,32	312	4,13	789	10,45
Administratiu (C1)	348	4,61	553	7,32	901	11,93
Auxiliar Administratiu (C2)	1138	15,07	3211	42,53	4349	57,60
Subaltern	21	0,28	8	0,11	29	0,39
TOTAL	2.845	37,69	4.705	62,31	7.550	100

1.6. Entitats del grup, multigrup i associades

1.6.1. Entitats del grup

En data 3 d'agost de 2021 es va publicar al Butlletí Oficial de l'Estat l'Ordre HAC/836/2021, de 9 de juliol, per la qual s'aproven les normes per a la formulació de comptes anuals consolidats en l'àmbit del sector públic local.

L'aplicació de l'ordre es va iniciar sobre els comptes anuals consolidats de l'exercici 2022.

L'ordre en el seu article 2.1 defineix l'entitat dominant com l'entitat del sector públic local, subjecte als principis comptables públics, que ostenta, directa o indirectament, el control sobre una altra entitat o altres entitats denominades dependents.

Les entitats dependents seran aquelles que estiguin subjectes al control de l'entitat dominant, entès com la potestat de dirigir les polítiques financeres i d'activitat amb la finalitat d'obtenir rendiments econòmics o potencial de servei.

Existeix la presumpció d'existència de control si es compleixen una de les condicions de poder i una altra de patrimoni net regulades en la mateixa normativa.

Tal i com es regula a l'article 2.3 de la citada Ordre, els consorcis i fundacions adscrites a una entitat local tindran consideració d'entitats dependents de l'entitat local i formaran part d'entitats del grup.

Entitat	Activitat	Grau Participació (%)
Organismes Autònoms		
Institut Mpal. de Persones amb Discapacitat	Gestió d'activitats de promoció i atenció de persones amb discapacitats.	100
Institut Barcelona Esports	Promoció de l'activitat esportiva.	100
Institut Municipal d'Informàtica	Execució de treballs d'informàtica.	100
Institut Municipal d'Hisenda	Gestió, inspecció i recaptació de tributs, preus públics, multes i altres ingressos.	100
Institut Municipal de Mercats	Administració i gestió dels mercats municipals.	100
Institut Municipal d'Educació	Planificació i gestió de l'activitat, l'estructura i l'administració dels centres docents.	100
Institut Municipal de Paisatge Urbà i Qualitat de Vida	Protecció, manteniment i millora dels valors paisatgístics.	100
Institut Municipal de Serveis Socials	Impuls, organització, gestió i articulació de la prestació dels serveis socials.	100
Entitats Públiques Empresarials		
Institut Municipal de Parcs i Jardins	Conservació i millora dels parcs, jardins i terrenys forestals.	100
Institut de Cultura de Barcelona	Desenvolupament dels serveis i les àrees d'actuació cultural.	100
Institut Mpal. de l'Habitatge i Rehabilitació	Promoció i construcció d'habitatges.	100

Entitat	Activitat	Grau Participació (%)
Entitat Pública Empresarial Fundació Mies van der Rohe	Impuls i difusió cultural en l'àmbit de l'arquitectura.	100
Institut Municipal d'Urbanisme	Gestió d'actuacions urbanístiques.	100
Societats Mercantils		
Barcelona d'Infraestructures Municipals, SA	Execució d'actuacions urbanístiques.	100
Foment de Ciutat, SA	Coordina i gestiona el Pla de Barris de Barcelona, pretén lluitar contra les desigualtats a diversos barris de la ciutat des d'una visió global i interdisciplinària.	100
Informació i Comunicació de Barcelona, SA	Prestació o gestió dels serveis de comunicació audiovisual de ràdio o televisió.	100
Barcelona Activa, SAU SPM	Foment, promoció i impuls d'ocupació i activació econòmica.	100
Barcelona Cicle de l'Aigua, SA	Gestió del cicle de l'aigua, les platges, el litoral i el medi ambient.	100
Barcelona de Serveis Municipals, SA	Gestió, manteniment, administració i explotació de diversos serveis públics.	100
Cementiris de Barcelona, SA (1)	Gestió, desenvolupament i explotació de serveis de cremació i cementiri.	100
Tractament i Selecció de Residus, SA (1)	Gestió, tractament i eliminació de residus sòlids assimilables.	58,35
Selectives Metropolitanas, SA (2)	Serveis relatius a la gestió de residus urbans.	58,35
Solucions Integrals per als Residus, SA (2)	Serveis relatius a la gestió de residus urbans.	58,35
Mercados de Abastos de Barcelona, SA (1)	Gestió, desenvolupament i explotació de la Unitat Alimentària de Barcelona.	50,69
Barcelona Mobile Ventures (3)	Impulsar la creació d'un ecosistema digital altament innovador apostant pel talent científic i emprenedor amb transferència tecnològica dels resultats de la recerca científica a mercat.	20
Consorticis		
Agència Local d'Energia de Barcelona	Contribució a la transició cap a un model energètic sostenible.	53,33
Consortici del Besòs	Prestació de serveis públics i formació del planejament urbanístic.	20
Consortici del Campus Diagonal-Besòs	Impuls de la configuració a l'àrea del Besòs amb activitats acadèmiques, universitàries, de docència, d'investigació i de relacions universitat empresa.	30
Consortici Localret	Millorar l'acció dels governs locals en l'impuls de la societat de la informació.	14,19
Consortici de Biblioteques de Barcelona	Facilitar l'accés de la ciutadania a la informació i coneixement, i foment lectura.	56,25

Entitat	Activitat	Grau Participació (%)
Consorci del Mercat de les Flors	Foment de les arts de moviment.	57,14
Consorci del Museu de Ciències Naturals de Barcelona	Generació de coneixement sobre la diversitat i l'evolució del món natural.	54,54
Consorci del Museu d'Art Contemporani de Barcelona (MACBA)	Adquisició, conservació, estudi, exposició i interpretació educativa d'obres d'art contemporani.	41,67
Consorci de l'Auditori i l'Orquestra	Centre de divulgació musical, educatiu i de recerca i conservació del patrimoni musical.	57,14
Consorci de Turisme de Barcelona	Promoció de la ciutat com a destí turístic.	42,31
Fundacions		
Fundació Barcelona Cultura	Promoció i foment de la cultura.	100
Fundació Barcelona Capital Nàutica. AC 24	Promoció i foment de l'esport de navegació oceànica de vela, promoció de la sostenibilitat, la innovació, l'economia, la igualtat, la diversitat i l'economia blava. Donar suport per a l'organització de qualsevol regata nacional o internacional, en especial, les edicions de la Copa Amèrica.	24,25
Fundació Carles Pi i Sunyer d'Estudis Autònoms i Locals	Recerca i promoció del coneixement sobre l'àmbit del govern local i les comunitats autònomes.	40,96
Fundació Privada Julio Muñoz Ramonet	Conservació i manteniment de la finca del carrer Muntaner amb tot el seu contingut per tal de fer possible la seva visita i l'aprofitament útil pels ciutadans, com a foment, divulgació i defensa de la cultura.	87,50
Fundació Barcelona Mobile World Capital Foundation	Impuls de la transformació mòbil i digital de la societat, i ajuda a millorar la vida de les persones a escala global.	20
Fundació Museu Picasso de Barcelona	Centre de referència per al coneixement dels anys de formació de Pablo Picasso.	100
Fundació Barcelona Institute of Technology for the Habitat (BIT HABITAT)	Cogeneració i el desenvolupament d'iniciatives que permeten utilitzar la tecnologia de manera eficient i sostenible per millorar la qualitat de vida les persones.	90
Fundació Privada Casa Amèrica a Catalunya	Generació, impuls, organització i col·laboració en actes, projectes i programes per difondre coneixements dels diferents països d'Amèrica llatina.	25
Fundació Barcelona Olímpica	Difusió de la realitat dels Jocs Olímpics de Barcelona, promoció i investigació dels valors culturals, ètics, esportius que emanen de l'ideari olímpic.	25
Associacions		

Entitat	Activitat	Grau Participació (%)
Associació Internacional de Ciutats Educadores	Proclamació de la importància de l'educació a la ciutat.	7,69
Associació Red de Juderías de España, Caminos de Sefarad	Defensa del patrimoni urbanístic, arquitectònic, mediambiental, històric i cultural relacionat amb el llegat jueu.	4,76
Associació Xarxa de Municipis per l'Economia Social i Solidària	Promoure, reforçar i consolidar l'economia social i solidària.	0,17
Associació de Municipis i Entitats per l'Aigua Pública	Difondre i promoure la gestió íntegrament pública de l'aigua, així com donar suport als municipis que vulguin encaminar-se cap a una gestió pública de l'aigua.	8,5

- (1) Participació mantinguda a través de Barcelona de Serveis Municipals, SA
(2) Participació mantinguda a través de Tractament i Selecció de Residus, SA
(3) Participació mantinguda a través de Fundació Barcelona Mobile World Capital Foundation

1.6.2. Entitats multigrup

L'article 4 de l'Ordre citada a l'apartat 1.6.1. regula les entitats multigrup i les defineix com aquelles entitats no incloses en el grup que són gestionades per una o varies entitats del mateix, que participen en el seu capital social o patrimoni, conjuntament amb un altra o altres alienes al grup.

La gestió conjunta és l'acord estatutari o contractual en virtut del qual dos o més entitats convenen compartir el poder de dirigir les polítiques financeres i operatives sobre una activitat econòmica, de tal manera que les decisions estratègiques, tant financeres com operatives relatives a l'activitat requereixen el consentiment unànime de tots els que exerceixen la gestió conjunta. Per tant, s'entén que existeix una gestió conjunta sobre una entitat quan, a més de participar en el capital social o patrimoni, es produeixi alguna de les circumstàncies següents:

- a) Que en els estatuts s'estableixi la gestió conjunta.
- b) Que existeixin pactes o acords que permetin als socis l'exercici de veto a la presa de decisions de l'entitat.

L'Ajuntament de Barcelona no participa en cap entitat multigrup.

1.6.3. Entitats associades

L'article 5 de l'Ordre citada a l'apartat 1.6.1. regula les entitats associades com aquelles entitats no incloses en el grup en les que una o varies entitats del grup exerceixin una influència significativa. Es presumeix que existeix influència significativa quan, una o varies entitats del grup, posseeixin almenys el 20% del capital o patrimoni de l'entitat que no pertanyi al grup.

Les entitats associades de l'Ajuntament de Barcelona, de conformitat amb la regulació establerta per l'Ordre, són les següents:

Entitat	Activitat	Grau participació (%)
Societats Mercantils		
Barcelona Sagrera Alta Velocitat, SA	Coordinació dels projectes en l'àmbit de La Sagrera i desenvolupament urbanístic.	25
Fira 2000, SA	Explotació d'espais firals i organització i foment d'activitats d'indústria i comerç.	24
Barcelona d'Aparcaments Municipals SA (1)	Prestació del servei públic municipal d'aparcaments.	40
Iniciatives Tecnològiques de Mobilitat SL (1)	Desenvolupament i gestió de productes basats en les noves tecnologies per a la millora del servei a la ciutadania en l'àmbit de la mobilitat.	60
Barcelona Regional, Agència de Desenvolupament Urbà, SA	Realització d'estudis, anàlisis i prospeccions sobre aspectes urbanístics.	44
Habitatge Metròpolis Barcelona, SA	Contribuir a desenvolupar la política d'habitatge assequible.	25
Consortis Legals		
Agència de Salut Pública de Barcelona	Direcció i gestió de centres i serveis de salut pública a Barcelona.	60
Institut de Prestacions d'Assistència Mèdica al Personal Municipal (PAMEM), en procés de dissolució	Gestió dels serveis assistencials als funcionaris de l'Ajuntament de Barcelona.	60
Consorti de l'Habitatge de Barcelona	Planificació de les actuacions d'habitatge públic, remodelació i rehabilitació de barris en l'àmbit municipal de Barcelona.	40
Consorti d'Educació Barcelona	Millora dels serveis als centres educatius i a la ciutadania a través d'una única xarxa educativa.	40
Consorti de Serveis Socials de Barcelona	Programació, prestació i gestió dels serveis socials d'atenció especialitzada.	40
Consorti Sanitari de Barcelona	Ordenació, planificació, direcció i coordinació de la gestió dels centres, els serveis i els establiments d'atenció sanitària, sociosanitària i de salut pública de l'àmbit territorial de la ciutat de BCN.	40
Consortis (per ordre de més a menys participació)		
Consorti Mar Parc de Salut de Barcelona (abans IMAS)	Assistència sanitària integral i de qualitat.	40
Consorti Alta Velocidad de Barcelona (inoperatiu)	Promoció d'actuacions per implantar l'Alta Velocitat a Barcelona.	33
Consorti de la Zona Franca de Barcelona	Gestió de la Zona Franca, administració dels seus actius i afavorir la projecció internacional de Barcelona.	33
Consorti Fira Internacional de Barcelona	Promoció de la presència de grans esdeveniments europeus i mundials en	33

Entitat	Activitat	Grau participació (%)
	relació a principals sectors de l'economia.	
Institut Europeu de la Mediterrània (IEMed)	Foment de projectes que contribueixin al coneixement mutu, els intercanvis i la cooperació entre els diferents països, societats i cultures mediterrànies.	31
Consorci del Parc de Recerca Biomèdica de Barcelona	Exploració de qüestions rellevants de les ciències de la vida i de la biomedicina.	30
Consorci del Gran Teatre del Liceu	Promoció i execució d'iniciatives que reverteixin en el foment i potenciació de la cultura i de l'operística.	28
Consorci de les Drassanes Reials i Museu Marítim de BCN	Interpretació i difusió de la cultura marítima catalana de forma innovadora, participativa i pròxima a la societat i al territori, mitjançant la recerca, conservació i salvaguarda del patrimoni.	27
Centre de Cultura Contemporània de Barcelona, Casa Caritat (CCCB)	Difusió de les tendències més innovadores i foment de les iniciatives dins de l'àmbit de les arts plàstiques i de les disciplines urbanístiques.	25
Autoritat del Transport Metropolità	Articulació de la cooperació entre les administracions públiques titulars dels serveis i de les infraestructures del transport públic col·lectiu de l'àrea de Barcelona.	25
Consorci del Pla de Rehabilitació i Equipament de Teatres de Barcelona	Servei al sector teatral i a la cultura en general.	25
Consorci Universitat Internacional Menéndez Pelayo de Barcelona - Centre Ernest Lluch	Centre universitari de difusió de la cultura i la ciència, així com el foment de relacions d'intercanvi i d'informació científica i cultural d'interès internacional i interregional.	25
Casa Àsia	Contribuir a millorar el coneixement i impuls entre les societats d'Àsia i Espanya.	25
Consorci Institut d'Estudis Regionals i Metropolitans de Barcelona	Desenvolupament d'activitats de recerca, formació i difusió en l'àmbit urbà, social, ambiental, econòmic i territorial de l'àrea i la regió metropolitana de Barcelona.	23
Fundacions (per ordre de més a menys participació)		
Fundació Manifesta 15 Barcelona	Dur a terme el programa d'actuacions artístiques i urbanes de caràcter interdisciplinari acordat en el Protocol de Manifesta 15 Barcelona.	56
Fundació Barcelona Zoo	Promoció i desenvolupament del Zoo de Barcelona impulsant nous projectes de	48

Entitat	Activitat	Grau participació (%)
	recerca, conservació, educació i sensibilització.	
Fundació Privada Hospital de la Santa Creu i Sant Pau	Difusió del valor patrimonial i històric de l'obra Lluís Domènech i Montaner.	20
Fundació Privada de Gestió Sanitària de l'Hospital de la Santa Creu i Sant Pau	Centre de coneixement de l'àmbit de la salut, l'educació i sostenibilitat.	20

(1) Participació mantinguda a través de Barcelona de Serveis Municipals, SA.

2. GESTIÓ INDIRECTA DE SERVEIS PÚBLICS, CONVENIS I ALTRES FORMES DE COL·LABORACIÓ

L'Ajuntament presta la majoria dels serveis establerts en la normativa local per gestió directa o mitjançant els seus ens dependents.

Pel que fa a la gestió indirecta dels serveis públics, els contractes més significatius són:

- Abastament domiciliari d'aigua potable.
- Evacuació i tractament d'aigües residuals.
- Estacionament de vehicles en el subsòl.
- El transport públic de viatgers.

El servei d'abastament d'aigua domiciliària de la ciutat de Barcelona és competència de l'Àrea Metropolitana de Barcelona (AMB), com a ens local tal i com s'estableix en el Decret legislatiu 3/2003, del 4 de novembre, que presta el servei mitjançant una societat de capital mixt anomenada Aigües de Barcelona, empresa metropolitana de gestió del cicle integral de l'aigua SA, formada per la Societat General d'Aigües de Barcelona (70%), Criteria (15%) i l'AMB (15%). La societat utilitza els béns de propietat municipal afectes al servei en el moment de la constitució.

El sistema públic de sanejament en alta i la depuració d'aigües residuals de la ciutat de Barcelona és competència de l'Àrea Metropolitana de Barcelona (AMB), com a ens local tal i com s'estableix en el Decret legislatiu 3/2003, del 4 de novembre, que presta el servei mitjançant una societat de capital mixt anomenada Aigües de Barcelona, empresa metropolitana de gestió del cicle integral de l'aigua SA, formada per la Societat General d'Aigües de Barcelona (70%), Criteria (15%) i l'AMB (15%). La societat utilitza els béns de propietat municipal afectes al servei en el moment de la constitució.

El servei d'estacionament de vehicles es gestiona de forma directa pel que fa a aquells aparcaments en superfície, i de manera indirecta per aquells aparcaments situats en el subsòl.

Pel que fa a la gestió indirecta dels aparcaments situats en el subsòl, i en concret els ubicats al centre de la ciutat de Barcelona (perímetre central), són gestionats de forma indirecta per mitjà d'una societat d'economia mixta amb la forma de societat anònima i el nom de Barcelona d'Aparcaments Municipals, SA (BAMSA) formada per Saba Car Park, SL (60%) i BSM (40%). La societat fou constituïda per un termini de 25 anys, i utilitza els béns de propietat municipal afectes al servei en el moment de la constitució.

El servei de transport públic de viatgers es gestiona mitjançant l'Autoritat del Transport Metropolità (ATM), creat com un consorci interadministratiu de caràcter voluntari, constituït en l'exercici 1997. Les administracions consorciades són la Generalitat de Catalunya (51%) i administracions locals (49%), que són l'Ajuntament de Barcelona, l'Àrea Metropolitana de Barcelona (AMB) i l'Associació de Municipis per la Mobilitat i el Transport Urbà (AMTU). Les aportacions efectuades per l'Ajuntament en l'exercici 2023 a aquest consorci han estat de 226,7 milions d'euros.

3. BASES DE PRESENTACIÓ DELS COMPTES

3.1 Imatge fidel

Els comptes anuals s'han obtingut dels registres comptables de la Corporació tancats a 31 de desembre de 2023, i es presenten d'acord amb les disposicions legals vigents en matèria comptable, amb l'objecte de mostrar la imatge fidel del patrimoni i de la situació financera a la data esmentada, del resultat econòmic-patrimonial, dels canvis en el patrimoni net, dels fluxos d'efectiu, i del resultat de l'execució del pressupost, corresponents a l'exercici anual acabat en la mateixa data, els quals s'expressen en euros.

Aquests comptes anuals formaran part del Compte General de l'Ajuntament de Barcelona, el qual serà sotmès a l'aprovació del Plenari del Consell Municipal en els terminis legals establerts. La liquidació del pressupost ha estat aprovada per Decret d'alcaldia el 29 de febrer de 2024.

El règim de comptabilitat de l'Ajuntament és el previst en la Llei reguladora de les hisendes locals per a les entitats locals i els seus organismes autònoms. Els comptes anuals de l'exercici 2023 han estat elaborats d'acord amb l'Ordre HAP/1781/2013, de 20 de setembre, per la qual s'aprova la Instrucció del model normal de comptabilitat local (endavant, la IMNCL), així com amb el que preveu el Pla General de Comptabilitat Pública adaptat a l'Administració Local (PGCPAL) que acompanya la IMNCL.

Adicionalment s'ha considerat la següent legislació vigent:

- Llei 7/1985, de 2 d'abril, reguladora de les bases de règim local.
- Reial decret llei 781/1986, de 18 d'abril, pel qual s'aprova el Text refós de disposicions vigents en matèria de règim local.
- Decret legislatiu 2/2003, de 28 d'abril, pel qual s'aprova el Text refós de la Llei municipal de règim local de Catalunya.
- Reial decret legislatiu 2/2004, de 5 de març, pel qual s'aprova el Text refós de la Llei reguladora de les hisendes locals (Llei 39/1988, de 28 de desembre).
- Reial decret 500/1990, de 20 de abril, pel qual es desenvolupa el capítol primer del títol sisè de la Llei 39/1998, de 28 de desembre, reguladora de les hisendes locals en matèria de pressupostos.
- Documents sobre principis comptables emesos per la Comissió de Principis i Normes Comptables Públiques, creada per Resolució de la Secretaria d'Estat d'Hisenda de 28 de desembre de 1990.
- Ordre de 27 d'abril de 2007, sobre desplegament del Decret 94/1995 de 21 de febrer, modificada per les resolucions ECF/2901/2008, ECF/1769/2009, ECF/3210/2010, ECO/1406/2011, ECO/2829/2012 i ECO/2876/2014 en matèria de tutela financera dels ens locals.
- Llei 15/2010, de 5 de juliol, de modificació de la Llei 3/2004, de 29 de desembre, per la qual s'estableixen mesures de lluita contra la morositat a les operacions comercials.

- Llei orgànica 2/2012, de 27 d'abril, d'estabilitat pressupostària i sostenibilitat financera, amb les modificacions introduïdes per la Llei orgànica 9/2013, de 20 de desembre, de control del deute comercial en el sector públic.
- Llei Orgànica 9/2013, de 20 de desembre, de control del deute comercial en el sector públic.
- Llei 27/2013, de 27 de desembre, de racionalització i sostenibilitat de l'administració local.

Per altra part, la Carta Municipal de Barcelona, aprovada per Llei 1/2006, de 13 de març, regula, entre d'altres matèries, les competències municipals, l'organització del govern municipal, els districtes, l'organització municipal executiva i la participació ciutadana.

L'aplicació dels principis i criteris comptables està presidida per la consideració de la importància en termes relatius que aquests i els seus efectes poden presentar. Per consegüent, és admissible la no aplicació estricta d'algun d'aquests, sempre que la importància relativa en termes quantitatius o qualitius de la variació constatada sigui escassament significativa i no alteri, per tant, la imatge fidel de la situació patrimonial i dels resultats. Les partides o els imports la importància relativa dels quals sigui escassament significativa poden aparèixer agrupats amb altres de similar naturalesa o funció.

No existeixen raons excepcionals per les quals, per assolir els objectius anteriors, no s'hagin aplicat disposicions legals en matèria comptable.

L'Ajuntament formula comptes anuals consolidats que integren els comptes de l'Ajuntament, de les entitats del grup (organismes autònoms locals, entitats públiques empresarials i societats mercantils dependents), de les entitats multigrup i entitats associades.

3.2 Comparació de la informació

Els comptes anuals dels exercicis 2023 i 2022 s'han formulat d'acord amb l'estructura establerta a la IMNCL, havent seguit en la seva elaboració l'aplicació de criteris uniformes de valoració, agrupació, classificació i unitats monetàries, de manera que la informació presentada és homogènia i comparable.

3.3 Raons i incidència en els comptes anuals dels canvis en criteris de comptabilització i correcció d'errors

No s'han produït canvis en els criteris comptables respecte a l'exercici anterior ni s'han identificat errors que haurien de ser corregits.

3.4 Informació sobre canvis en estimacions comptables quan siguin significatius

No s'han produït canvis significatius en les estimacions comptables.

4. NORMES DE RECONeixEMENT I VALORACIÓ

Els criteris comptables més significatius aplicats en la formulació dels comptes anuals són els que es descriuen a continuació:

4.1. Immobilitzat material

Criteris d'activació

Són actius tangibles, mobles i immobles que:

- Posseeix l'Ajuntament per al seu ús en la producció o subministrament de béns i serveis o per als seus propis propòsits administratius.
- S'espera que tinguin una vida útil major a un any.

Valoració inicial

Les inversions en béns de l'immobilitzat material es valoren al seu cost. Això és el "preu d'adquisició", inclosos els impostos indirectes no recuperables associats a la compra, els costos d'adquisició directament relacionats amb la compra i els de posada en funcionament, si escau.

Els béns afluents com a conseqüència de la realització d'un inventari físic són registrats pel seu valor raonable si no ha estat possible obtenir evidència del seu cost original.

Els béns rebuts en cessió per un termini igual o superior a la vida econòmica del bé es registren pel seu valor net comptable a la data de formalització de la cessió.

Les addicions anteriors a l'1 de gener de 1992 es troben valorades segons una estimació pericial del valor real de mercat en ús realitzada per una societat de taxació independent. En el cas d'immobles de caràcter historicoartístic, la taxació recull el seu valor de reposició.

Capitalització de despeses financeres

No s'incorporen despeses financeres en el cost dels béns de l'immobilitzat material.

Valoració posterior

Amb caràcter general, els elements de l'immobilitzat material es valoren al seu cost, més els desemborsaments posteriors, menys l'amortització acumulada i les correccions valoratives per deteriorament.

Els actius subjectes a amortització se sotmeten a revisió sempre que algun succés o canvi en les circumstàncies pugui implicar que el valor comptable no sigui recuperable. Les correccions valoratives per deteriorament es practiquen quan l'import recuperable de l'actiu (valor raonable) és inferior al seu valor net d'amortitzacions, i que succeeix, generalment, per: deteriorament físic sobrevingut, obsolescència accelerada o disminució del rendiment esperat inicialment. Els actius que han sofert una pèrdua per deteriorament se sotmeten a revisions regulars per si s'haguessin produït reversions de la pèrdua.

Els costos d'ampliació, modernització o millora s'incorporen a l'actiu com a major valor del bé quan suposen un augment de la seva capacitat, productivitat o allargament de la seva vida útil.

Els costos de grans reparacions, inspeccions o restauracions importants s'activen i s'amortitzen durant la vida útil d'aquestes.

L'Ajuntament no sol portar a terme treballs amb personal propi que siguin susceptibles d'activació.

En cas que la propietat o ús d'un terreny exigeixi el desmantellament i rehabilitació de l'emplaçament, aquests costos s'activen i s'amortitzen en el període que es prevegi obtenir rendiments econòmics o potencial de servei del terreny.

Al tancament de l'exercici s'han avaluat els indicis de deteriorament dels elements dels immobilitzats portadors de rendiments econòmics futurs tenint en compte les següents circumstàncies:

- No hi ha hagut canvis significatius de l'entorn tecnològic o legal durant l'exercici o que s'espera que es produeixin a curt termini i que tinguin una incidència negativa a l'Ajuntament.
- No s'han produït disminucions significatives del valor de mercat dels actius.
- No existeixen actius obsolets o deteriorats físicament que siguin significatius.
- No hi ha hagut canvis significatius respecte a la forma d'utilització dels actius durant l'exercici que tinguin una incidència negativa a l'Ajuntament.
- No hi ha evidències que fonamentin que el rendiment econòmic dels actius sigui significativament inferior a allò esperat.

Amortització

Els elements que integren l'immobilitzat material, amb excepció dels terrenys, són objecte d'amortització sistemàtica pel mètode lineal en funció de la vida útil estimada de cadascun d'ells. Per defecte, la base amortitzable de cada element coincideix amb el seu valor comptable, donat que es consideren nuls els valors residuals. El procés d'amortització s'inicia en el moment de la posada en funcionament del bé, essent els anys de vida útil estimats els següents:

	Anys de vida útil
Construccions	65
Patrimoni d'ús general – edificis, equipaments i forestals	50
Patrimoni d'ús general – sistemes i vials	40
Patrimoni d'ús general – mixt	35
Patrimoni d'ús general – parcs i jardins	20
Instal·lacions tècniques i maquinària	8-12,5
Elements de transport	5
Mobiliari	6
Equips per al procés d'informació	4
Semovents	7
Fons bibliogràfic i altres	8

El procés d'amortització econòmica es va iniciar en l'exercici 1992. Els anys de vida útil estimada corresponents a l'epígraf "Construccions" s'han fixat d'acord amb els criteris establerts per la taxació independent esmentada anteriorment.

En el cas dels béns immobles de caràcter historicoartístic, l'amortització es practica sobre el cost de reposició de l'immobilitzat que reproduiria la seva capacitat i utilitat, i s'exclou, per tant, de la base

d'amortització la part del valor registrat en llibres que correspon al component historicoartístic de la construcció, que, durant l'exercici 2023, ha ascendit a 207.066 milers d'euros, tot això sobre la base de la taxació independent indicada anteriorment. Aquest tractament es justifica pel fet que el component historicoartístic esmentat és objecte del manteniment que garanteix la permanència del seu valor.

Adscripcions i cessions d'ús

Els béns adscrits o cedits per un període inferior a la seva vida econòmica romandran a l'immobilitzat material i continuaran sent amortitzats d'acord amb la seva vida útil.

Les adscripcions de béns atorgades a favor d'entitats públiques dependents de l'Ajuntament per un termini igual o superior a la vida econòmica del bé i per a que aquesta els utilitzi de forma exclusiva en un destí o fi determinat, tenen la consideració d'aportació patrimonial i el seu registre s'inclou a la partida d'inversions en el patrimoni de les entitats públiques dependents, valorant-se inicialment pel seu valor raonable (nota 4.7.1).

Aquells elements pels quals no hi ha un mercat actiu, el valor raonable s'ha obtingut mitjançant l'aplicació de models i tècniques de valoració o, en el seu defecte, pel seu cost d'adquisició o producció menys les partides correctores existents.

4.2. Patrimoni Públic del Sòl

El Patrimoni Públic del Sòl (PMS) fa referència al conjunt de béns que, d'acord amb el Decret Legislatiu 1/2010, de 3 d'agost, pel qual s'aprova el Text refós de la Llei d'urbanisme de Catalunya, i d'acord amb la Carta Municipal de Barcelona, estan afectats a les finalitats d'interès social que estableix la llei.

Les finques de titularitat municipal que es recullen sota aquest epígraf són les següents:

- Finques destinades a habitatge social, gestionades pel propi Ajuntament o per operadors municipals.
- Finques sobre les quals s'han atorgat drets de superfície a favor de tercers, per a construir habitatge social, residències per a gent gran, centres d'assistència i d'altres inversions de caràcter social.
- Finques sobre les quals s'estan executant projectes d'inversió, que un cop finalitzats permetran la seva destinació a habitatge social i a d'altres actuacions d'interès social.

Respecte el Pla 100x1000, les obligacions pressupostàries que implementen aquest pla es comptabilitzen com a transferències de capital i impacten el seu registre en el compte de resultats.

Per tal que les operacions associades a aquest pla siguin neutres respecte el compte de resultats, la recepció dels béns vinculats al pla i la seva alta a l'inventari municipal es registra com a benefici procedent del patrimoni públic del sòl.

Els criteris de valoració i amortització per als diferents tipus de béns són els descrits a la nota 4.1.

4.3. Inversions immobiliàries

Es tracta d'immobles (terrenys o edificis) que es tenen per a obtenir rendes, plusvàlues o ambdues, a través del seu arrendament o alienació, sense que sigui cap d'aquestes una finalitat de l'Ajuntament. I

en tot cas, tots aquells que no es puguin considerar immobilitzat. A aquestes inversions se'ls aplica els criteris de valoració de l'immobilitzat material descrits a la nota 4.1.

4.4. Immobilitzat intangible

Criteris d'activació

Es tracta de béns intangibles i drets susceptibles de valoració econòmica de caràcter no monetari i sense aparença física que complint les característiques de permanència en el temps i utilització en la producció de béns i serveis, o constituint una font de recursos de l'Ajuntament, són identificables. És a dir:

- Són separables i susceptibles de ser alienats, cedits, arrendats, intercanviats o lliurats per a la seva explotació.
- Sorgeixen de drets contractuals o d'altres drets legals, amb independència que aquests drets siguin transferibles o separables d'altres drets o obligacions.

Valoració inicial

Les inversions en béns de l'immobilitzat intangible es valoren al seu cost. Això és el "preu d'adquisició", inclosos els impostos indirectes no recuperables associats a la compra, els costos d'adquisició directament relacionats amb la compra i els de posada en funcionament, si escau, o el "cost de producció" en aquells que han estat resultat de treballs propis.

Valoració posterior

Amb caràcter general, es valoren al seu cost, més els desemborsaments posteriors, menys l'amortització acumulada i les correccions valoratives per deteriorament.

Les correccions valoratives per deteriorament es practiquen quan l'import recuperable de l'actiu és inferior al seu valor net d'amortitzacions, i que succeeix, generalment, per obsolescència accelerada, o disminució del rendiment esperat inicialment.

Els costos d'ampliació, modernització o millora s'incorporen a l'actiu com a major valor del bé quan suposen un augment de la seva capacitat, productivitat o allargament de la seva vida útil.

Amortització

Els elements que integren l'immobilitzat intangible seran objecte d'amortització sistemàtica pel mètode lineal en funció de la vida útil estimada de cadascun d'ells. Per defecte, la base amortitzable de cada element coincideix amb el seu valor comptable, donat que es consideren nuls els valors residuals. El procés d'amortització s'inicia en el moment de la seva posada en servei, essent els anys de vida útil estimats els següents:

Anys de vida útil	
Propietat industrial	4
Altre immobilitzat intangible	4

4.5. Arrendaments

L'Ajuntament no disposa de béns adquirits mitjançant arrendament financer.

4.6. Permutes

L'Ajuntament, quan realitza operacions d'aquest tipus, per a la seva valoració i registre comptable s'ajusta a l'establert a l'apartat 4.d) de la norma de reconeixement i valoració de l'immobilitzat material de la IMNCL.

4.7. Actius i passius financers

Els actius i passius financers deriven dels instruments financers, que són contractes que estableixen un dret per una de les parts (actiu financer) i una obligació (passiu financer) o un component del patrimoni net (instrument de patrimoni) per l'altra.

La seva classificació, valoració i comptabilització es realitza, bàsicament, segons la finalitat per la qual es mantenen o s'han emès.

4.7.1. Actius financers

Són actius financers els diners en efectiu, els instruments de capital o de patrimoni net d'una altra entitat i els drets de rebre efectiu o altre actiu financer d'un tercer o d'intercanviar amb un tercer actiu o passius financers en condicions potencialment favorables per l'Ajuntament.

Els actius financers es classifiquen, a efectes de la seva valoració, en:

a) Crèdits i partides a cobrar

Inclouen:

- Els crèdits per operacions derivades de l'activitat habitual.
- Altres actius financers que generen fluxos d'efectiu d'import determinat i respecte dels quals s'espera recuperar tot el desemborsament, excepte per motius imputables al deteriorament creditici.

Com a norma general, els crèdits i partides a cobrar amb venciment a curt termini es valoren, tant en el moment de reconeixement inicial com posteriorment, pel seu valor nominal, excepte que incorporin un interès contractual. La mateixa valoració es realitza amb els de venciment a llarg termini quan l'efecte d'actualitzar els fluxos no és significatiu. En cas contrari, es valoren pel seu valor raonable i posteriorment a cost amortitzat, reconeixent els interessos meritats en funció del seu tipus d'interès efectiu com a ingressos de l'exercici.

En tot cas, les fiances i dipòsits constituïts es valoren sempre per l'import lliurat.

b) Actius financers disponibles per a la venda

Inclou els actius financers que no compleixin els requisits per a ser inclosos en alguna de les categories anteriors. Es valoren en tot moment pel seu valor raonable, i els canvis que es produeixen en aquest es registren en el patrimoni net fins a la seva alienació o deteriorament.

c) Inversions en el patrimoni de les entitats del grup, multigrup i associades

Inclou els actius financers corresponents a les entitats del grup, multigrup i associades d'acord amb la definició de les normes per a la formulació de les comptes anuals consolidats en l'àmbit del sector públic aprovades per l'Ordre HAP/1489/2013, de 18 de juliol.

Les participacions en societats mercantils i associades han estat valorades inicialment a cost, que equival al valor raonable de la contraprestació entregada més els costos de transacció que li siguin directament atribuïbles.

Les participacions en la resta d'entitats del grup, multigrup i associades van ser valorades inicialment conforme a les normes 18ª, apartat 4, i 19ª del Pla general de comptabilitat pública adaptat a l'Administració local, així com a les notes o aspectes particulars emeses per la IGAE sobre l'obertura comptable de l'exercici 2015 (apartat V.9è), i en concret:

- A l'import de les aportacions efectuades en concepte d'adscripció de béns per les entitats locals a ens dependents o vinculats per un valor equivalent al dels béns adscrits en el moment de l'adscripció.
- A l'import de les aportacions efectuades en concepte de cessió de béns per les entitats locals a ens dependents o vinculats per un valor equivalent al dels béns lliurats en cessió en el moment de l'adscripció.
- A l'import de les aportacions patrimonials inicials directes, així com les posteriors ampliacions per l'assumpció de noves competències dels ens vinculats.

No obstant, les inversions en el patrimoni d'entitats del sector públic administratiu realitzades amb anterioritat a l'entrada en vigor de la IMNCL 2013 estan valorades pel valor del patrimoni lliurat en adscripció a aquelles entitats a 31.12.2014 i en concret:

- Fundació Museu Picasso: 64.661.258,83 euros
- PAMEM: 2.267.581,04 euros
- Consorci Mar Parc Salut Barcelona: 117.549.677,81 euros
- Consorci Mercat de les Flors: 2.616.943,05 euros
- Parc d'Atraccions Tibidabo, SA: 22.847.837,14 euros
- Fundació Mies Van der Rohe: 5.929.585,42 euros

La valoració posterior dels actius financers corresponents a les entitats del grup, multigrup i associades, s'han valorat pel seu cost inicial, menys, en el seu cas, l'import acumulat de les correccions valoratives per deteriorament.

Reconeixement

El reconeixement comptable dels actius financers es realitza a la data establerta en el contracte o acord a partir de la qual l'Ajuntament adquireix el dret. Com a norma general, els costos de les transaccions s'imputen al resultat de l'exercici, excepte quan la seva magnitud aconsella incorporar-los en el valor de l'actiu financer. Es classifiquen com a no corrent quan el seu venciment és superior a un any i com a corrent quan és inferior.

Deteriorament

En el cas dels crèdits i altres partides a cobrar, almenys al tancament de l'exercici, s'efectuen les revisions oportunes per detectar la necessitat de practicar correccions valoratives per deteriorament de valor, en cas d'evidència objectiva que no es cobraran els imports comptabilitzats en la seva integritat, així com la conveniència de revertir-les en aquells casos que ja no siguin procedents. Tant les correccions de valor com les reversions es reconeixen en el compte del resultat econòmic patrimonial.

El deteriorament dels deutors tributaris es calcula mitjançant l'aplicació de percentatges d'esperança de cobrament, basats en sèries històriques reals, sobre la liquidació efectuada a cadascuna de les figures tributàries de forma individualitzada, i en cada exercici concret.

Com a regla general, no són objecte de deteriorament els crèdits a cobrar per subvencions atorgades per organismes públics, així com els garantits en els percentatges corresponents.

En el cas dels instruments de patrimoni amb origen amb aportacions de fons patrimonials, per determinar l'import de la correcció valorativa es considera l'import recuperable, entenent aquest com el major import entre el seu valor raonable menys les despeses de venda i el valor actual dels fluxos d'efectiu derivats de la inversió. Excepte millor evidència de l'import recuperable, en l'estimació del deteriorament d'aquestes inversions es pren en consideració el patrimoni net de l'entitat participada corregit per les plusvàlues tàcites existents en la data de valoració.

Les citades correccions valoratives per deteriorament, així com la seva reversió, es reconeixen com una despesa o un ingrés, respectivament, en el resultat de l'exercici.

Baixa d'actius financers

Es registra la baixa d'un actiu financer o d'una part del mateix quan ha expirat o s'han transmès els drets sobre els fluxos d'efectiu que genera i els riscos i avantatges inherents a la seva propietat de forma substancial.

4.7.2. Passius financers

La totalitat dels passius financers es classifiquen en la categoria de passius financers a cost amortitzat. Inclouen:

- Dèbits i partides a pagar per operacions derivades de l'activitat habitual.
- Deutes amb entitats de crèdit.
- Deutes representats en valors negociables emesos.
- Altres dèbits i partides a pagar.

Com a norma general, els dèbits i les partides a pagar amb venciment a curt termini sense interès contractual es valoren, tant en el moment del reconeixement inicial com posteriorment, pel seu valor nominal. La mateixa valoració es realitza amb els de venciment a llarg termini i els préstecs rebuts a llarg termini amb interessos subvencionats quan l'efecte global de no actualitzar els fluxos no és significatiu. En cas que sigui significatiu, es valoren inicialment pel valor actual dels fluxos d'efectiu a pagar, sobre una taxa equivalent a l'aplicable als pagaments ajornats i, posteriorment, a cost

amortitzat, reconeixent els interessos meritats en funció del seu tipus d'interès efectiu com a ingressos de l'exercici. En tot cas, les fiances i els dipòsits rebuts es valoren sempre per l'import rebut.

Reconeixement

El reconeixement comptable dels passius financers es realitza a la data establerta en el contracte o acord a partir de la qual l'Ajuntament contrau l'obligació. En les operacions de tresoreria formalitzades amb pòlissa de crèdit, les obligacions es contrauen amb la recepció de les successives disponibilitats de fons. Es classifiquen com a no corrent quan el seu venciment és superior a un any i com a corrent quan és inferior.

Baixa de passius financers

Com a norma general, es registra la baixa d'un passiu financer o d'una part del mateix quan l'obligació contreta s'ha complert o cancel·lat. En cas de produir-se una diferència entre el valor comptable i la contraprestació lliurada, es reconeixerà en el resultat de l'exercici que tingui lloc.

4.7.3. Contractes de garanties financeres

Són contractes que obliguen l'Ajuntament a fer o rebre uns pagaments específics pel reemborsament a un tercer per la pèrdua incorreguda quan un deutor ("garantit") incompleix la seva obligació de pagament derivada, generalment, d'instruments de deute, tal com un aval.

L'Ajuntament no té formalitzats contractes de garanties financeres.

4.8. Cobertures comptables

Es valoren amb el mateix criteri que la partida coberta, és a dir, a cost amortitzat. En l'actualitat l'Ajuntament té subscrietes operacions de cobertura de tipus d'interès, exclusivament.

4.9. Existències

L'Ajuntament no té actius considerats existències.

4.10. Actius construïts o adquirits per a altres entitats

L'Ajuntament no té actius construïts o adquirits per a altres entitats.

4.11. Transaccions en moneda estrangera

Les transaccions en moneda distinta de l'euro es registren en el moment del seu reconeixement en euros, aplicant a l'import corresponent el tipus de canvi al comptat existent en la data de l'operació.

4.12. Ingressos i despeses

Els ingressos i les despeses es registren pel principi de meritació i, en els casos que sigui pertinent, pel de correlació entre ambdós.

Pressupostàriament, els ingressos i despeses s'incorporen a la liquidació pressupostària en el moment en què es produeix l'acte administratiu de reconeixement dels respectius drets i obligacions.

4.12.1. Ingressos

a) Ingressos amb contraprestacions

Com a norma general, els ingressos es registren pel valor raonable de la contraprestació i representen els imports a cobrar pels béns lliurats i els serveis prestats en el curs ordinari de les activitats de l'Ajuntament, deduïdes les devolucions, les rebaixes, els descomptes i l'IVA, si escau.

L'Ajuntament reconeix els ingressos quan l'import d'aquests es pot valorar amb fiabilitat; és probable que els beneficis econòmics futurs vagin a fluir a l'Ajuntament i es compleixen les condicions específiques per a cadascuna de les activitats tal com es detalla a continuació.

Els ingressos per vendes són registrats quan: l'Ajuntament ha transferit al comprador els riscos i els avantatges derivats de la propietat dels béns, amb independència de la propietat; no conserva per a si cap implicació en la gestió corrent dels béns venuts, ni reté el control efectiu sobre ells; i les despeses associades amb la transacció poden ser mesurades amb fiabilitat.

Els ingressos per a la prestació de serveis es reconeixen quan el resultat de la transacció pot ser estimat amb fiabilitat, considerant el grau d'avanç o realització de la prestació a la data dels comptes anuals, o de forma lineal quan el servei es presta durant un període determinat.

Quan no pot ser estimat de forma fiable, els ingressos són reconeguts en la quantia de les despeses reconegudes que es consideren recuperables.

b) Ingressos sense contraprestacions

En el cas dels impostos es reconeixerà l'ingrés i l'actiu quan tingui lloc el fet imposable i es satisfacin els criteris de reconeixement de l'actiu.

En el cas de les multes i sancions es reconeixen quan sorgeix el dret a cobrar-les.

Per a les multes, el dret de cobrament es reconeix en el moment que s'estableix l'executivitat de l'acte d'imposició.

4.12.2. Despeses

Les despeses de personal i altres despeses de gestió ordinària es reconeixen en el compte del resultat en el moment que merita l'obligació, amb independència del moment en què es produeixi el corrent monetari que se'n deriva.

4.13. Provisions i contingències

Es reconeix una provisió quan l'Ajuntament té una obligació present (legal, contractual o implícita) resultat d'un succés passat que, probablement, implicarà el lliurament d'uns recursos que es poden estimar de forma fiable.

Les provisions es troben valorades pel valor actual dels desemborsaments que s'espera que seran necessaris per liquidar l'obligació, actualitzats a una taxa de descompte equivalent al tipus de deute públic per un venciment anàleg. Els ajustaments en la provisió amb motiu de la seva actualització es reconeixen com una despesa financera a mesura que es van reportant. Quan el seu venciment és inferior o igual a un any i l'efecte financer no és significatiu, no es descompten.

Les provisions o contingències provinents de reclamacions, procediments, judicis o litigis en procés, o que hagin tingut sentència o hagin estat resolts en l'exercici, no es registren si el seu import estimat en contra es troba íntegrament cobert mitjançant pòlisses vigents o similars.

Al tancament de l'exercici, les provisions són objecte de revisió i ajustades, si escau, per a reflectir la millor estimació existent en aquest moment. Quan no són ja pertinents o probables, es procedeix a la seva reversió amb contrapartida al corresponent compte de despesa per la seva naturalesa o d'ingrés pel seu excés.

Per a la quantificació de les provisions, es recorre a informes interns i, si escau, d'experts externs, i a l'experiència de l'Ajuntament en successos similars, que permetin establir la base de les estimacions de cadascun dels desenllaços possibles, així com del seu efecte financer.

4.14. Transferències i subvencions

4.14.1. Transferències i subvencions rebudes

Les subvencions que tinguin caràcter reintegrable es registren com a passius fins que compleixin les condicions per a considerar-se no reintegrables, mentre que les subvencions no reintegrables es registren com a ingressos directament imputats al patrimoni net i es reconeixen com a ingressos sobre una base sistemàtica i racional de forma correlacionada amb les despeses derivades de la subvenció.

A aquests efectes, una subvenció es considera no reintegrable quan existeix un acord individualitzat de concessió de la subvenció i s'han complert totes les condicions establertes per a la seva concessió i no existeixen dubtes raonables de que es cobrarà.

Les subvencions de caràcter monetari es valoren pel valor raonable de l'import concedit referit al moment del seu reconeixement.

Les subvencions no reintegrables relacionades amb l'adquisició de l'immobilitzat material s'imputen com a ingressos de l'exercici en proporció a l'amortització dels corresponents actius o, en el seu cas, quan es produeixi la venda, correcció valorativa per deteriorament o baixa en el balanç.

D'altra banda, les subvencions no reintegrables relacionades amb despeses específiques es reconeixen en el compte del resultat econòmic patrimonial en el mateix exercici en què es meriten les corresponents despeses.

Al tancament de l'exercici es considera que no existeixen dubtes raonables envers el compliment de les condicions i requisits associats a les subvencions rebudes, pel que han estat considerades com a no reintegrables i, per tant, han estat registrades directament com a ingressos en el patrimoni net.

4.14.2. Transferències i subvencions atorgades

Les transferències i subvencions atorgades es comptabilitzen com a despeses en el moment que es tingui constància que s'han complert les condicions establertes per a la seva percepció. En cas que al tancament de l'exercici estigui pendent el compliment d'alguna de les condicions establertes per a la seva percepció, però no existeixin dubtes raonables sobre el seu futur compliment, es dota una provisió pels corresponents imports, amb la finalitat de reflectir la despesa.

4.15. Activitats conjuntes

L'Ajuntament no ha realitzat cap activitat conjunta en l'exercici.

4.16. Actius en estat de venda

L'Ajuntament no té actius en estat de venda.

5. IMMOBILITZAT MATERIAL
5.1 Moviment de l'exercici

Partida	Saldo a 31.12.2022	(+) Entrades	(-) Sortides	(+/-)Traspassos	(-) Dotació per amortitzacions	Saldo a 31.12.2023
1. Terrenys	2.973.796.884,72	5.992.901,47	-244.272,33	-152.572.795,88	0,00	2.826.972.717,98
Cost	2.973.796.884,72	5.992.901,47	-244.272,33	-152.572.795,88	0,00	2.826.972.717,98
Amortització acumulada	0,00	0,00	0,00	0,00	0,00	0,00
Correccions del valor	0,00	0,00	0,00	0,00	0,00	0,00
2. Construccions	2.970.120.766,18	0,00	69.372,80	25.575.788,61	-72.334.980,10	2.923.430.947,49
Cost	4.226.312.013,66	0,00	-253.127,34	11.121.528,61	0,00	4.237.180.414,93
Amortització acumulada	-1.256.191.247,48	0,00	322.500,14	14.454.260,00	-72.334.980,10	-1.313.749.467,44
Correccions del valor	0,00	0,00	0,00	0,00	0,00	0,00
3. Infraestructures	4.078.825.855,45	0,00	0,81	154.050.410,50	-88.422.157,43	4.144.454.109,33
Cost	5.444.465.359,22	0,00	0,00	154.050.410,50	0,00	5.598.515.769,72
Amortització acumulada	-1.365.639.503,77	0,00	0,81	0,00	-88.422.157,43	-1.454.061.660,39
Correccions del valor	0,00	0,00	0,00	0,00	0,00	0,00
4. Béns del patrimoni històric	1.806.453,53	0,00	0,00	0,00	0,00	1.806.453,53
Cost	114.245.635,95	0,00	0,00	0,00	0,00	114.245.635,95
Amortització acumulada	-112.439.182,42	0,00	0,00	0,00	0,00	-112.439.182,42
Correccions del valor	0,00	0,00	0,00	0,00	0,00	0,00
5. Altre immobilitzat material	102.011.339,59	2.636.854,91	0,00	16.782.382,89	-24.286.154,97	97.144.422,42
Cost	587.761.458,60	2.652.195,70	0,00	16.782.382,89	0,00	607.196.037,19
Amortització acumulada	-485.750.119,01	-15.340,79	0,00	0,00	-24.286.154,97	-510.051.614,77
Correccions del valor	0,00	0,00	0,00	0,00	0,00	0,00
6. Immobilitzat en curs i a comptes	1.434.878.561,01	526.760.776,76	-3.613.702,27	-273.278.484,58	0,00	1.684.747.150,92
Cost	1.434.878.561,01	526.760.776,76	-3.613.702,27	-273.278.484,58	0,00	1.684.747.150,92
TOTAL	11.561.439.860,48	535.390.533,14	-3.788.600,99	-229.442.698,46	-185.043.292,50	11.678.555.801,67

5.2 Informació de l'exercici

Les inversions més rellevants de l'exercici corresponen a:

	Import
Inversions directes de l'Ajuntament	60.351.841,99
Lliurament de fons a ens descentralitzats, per a inversions	438.745.692,01
Lliurament de fons a tercers, per a inversions	8.973.873,48
Lliurament definitiu béns rebuts de tercers	26.913.995,69
Altres causes	405.129,97
TOTAL	535.390.533,14

Al tancament de l'exercici, el cost d'adquisició de béns que es troben totalment amortitzats i que segueixen en ús ascendeix a 401.023.749,25 euros.

El període de vida útil dels béns immobles comença a partir del mes següent a aquell en què s'ha registrat en el sistema la posada en funcionament de l'actiu; en el cas dels béns mobles és a partir de l'any següent.

Respecte als costos d'ampliació, modernització o millora s'afegeixen a l'import del valor comptable de l'element a la finalització de l'actuació. L'amortització d'aquests costos es porta a terme pels anys restants d'amortització de l'element principal.

En l'exercici 2023 no s'han realitzat grans reparacions o inspeccions generals, ni desmantellament de l'actiu, ni restauració del seu emplaçament, ni s'han activat costos per treballs realitzats per l'Ajuntament per al seu immobilitzat.

Les adquisicions patrimonials han suposat una despesa pressupostària de 25.935.768,28 euros, les quals han estat escripturades a excepció de 4 operacions per un import pressupostari de 8.916.095,91 euros.

En el decurs de l'exercici 2023, la Comissió de Govern va acordar adscriure a l'Institut Municipal de l'Habitatge i Rehabilitació set béns immobles municipals per import de 7.960.590,18 euros en les sessions celebrades els dies 9 de març i 27 d'abril; i a la societat mercantil municipal Cementiris de Barcelona, SA, onze béns immobles municipals per un valor net comptable de 203.819.657,74 euros en la sessió celebrada el 29 de desembre.

En tots dos casos l'Ajuntament manté la propietat dominical, amb l'obligació per part de l'institut i la societat mercantil d'assumir totes les despeses de manteniment, conservació, millora, vigilància, reparació, protecció jurídica i defensa, així com l'amortització comptable dels béns.

Les operacions de permutes realitzades en l'exercici 2023 han estat dues i per les quals l'Ajuntament ha adquirit els següents béns:

Finca situada en Pg. Sant Coloma, 22 (Valoració: 3.751.000,00).

Finca situada en c. Berenguer de Palou, 60-62 (obra futura) (Valoració: 1.904.530,42).

La valoració d'aquests béns s'ha fet d'acord amb l'import pactat per les parts de cada operació i que consta en la corresponent escriptura pública.

La Comissió de Govern en data 3 de novembre de 2022 va aprovar l'expropiació de diversos locals situats al carrer Danubi 6-28 per un import total de 8.296.375,28 euros. Aquesta operació es va fer efectiva al juliol de 2023.

5.3 Circumstàncies que afecten a la titularitat de l'immobilitzat material

No existeix cap tipus de restricció sobre la titularitat dels béns que integren l'immobilitzat material de l'Ajuntament ni cap d'ells es troba sotmès a litigi o ha estat ofert en garantia del pagament de deutes.

5.4 Infraestructures

El detall del cost de l'epígraf d'infraestructures és com segueix:

	Import
Edificis	10.995.624,12
Equipaments	9.865.843,58
Forestal	60.457.445,40
Industrial	21.538.366,85
Mixte	458.001.476,71
Parcs i jardins	1.319.861.460,51
Rústic	447.590,19
Sistemes	10.120.958,13
Vials	3.707.227.004,23
TOTAL	5.598.515.769,72

5.5 Altres circumstàncies de caràcter substantiu

A data de tancament de l'exercici 2023, no hi ha altres circumstàncies de caràcter substantiu com garanties, restriccions de titularitat, litigis i situacions anàlogues que tinguin a veure sobre els actius de l'immobilitzat material que s'hagin d'informar a la memòria.

6. PATRIMONI PÚBLIC DEL SÒL
6.1 Moviment de l'exercici

Partida	Saldo a 31.12.2022	(+) Entrades	(-) Sortides	(+/-) Traspassos	(-) Dotació per amortitzacions	Saldo a 31.12.2023
1. Terrenys	231.071.244,10	0,00	0,00	-24.992.066,89	0,00	206.079.046,21
Cost	231.071.244,10	0,00	0,00	-24.992.197,89	0,00	206.079.046,21
Amortització acumulada	0,00	0,00	0,00	0,00	0,00	0,00
Correccions del valor	0,00	0,00	0,00	0,00	0,00	0,00
2. Construccions	87.111.425,70	0,00	567,55	-13.731.798,28	-1.804.314,49	71.575.880,48
Cost	104.374.448,86	0,00	0,00	-14.073.714,70	0,00	90.300.734,16
Amortització acumulada	-17.263.023,16	0,00	567,55	341.916,42	-1.804.314,49	-18.724.853,68
Correccions del valor	0,00	0,00	0,00	0,00	0,00	0,00
3. En construcció i bestretes	13.498.202,00	0,00	0,00	0,00	0,00	13.498.202,00
Cost	13.498.202,00	0,00	0,00	0,00	0,00	13.498.202,00
Amortització acumulada	0,00	0,00	0,00	0,00	0,00	0,00
Correccions del valor	0,00	0,00	0,00	0,00	0,00	0,00
4. Altre patrimoni públic sòl	242.434.708,08	0,00	0,00	7.765.097,20	0,00	250.199.805,28
Cost	242.434.708,08	0,00	0,00	7.765.097,20	0,00	250.199.805,28
Amortització acumulada	0,00	0,00	0,00	0,00	0,00	0,00
Correccions del valor	0,00	0,00	0,00	0,00	0,00	0,00
TOTAL	574.115.579,88	0,00	567,55	-30.958.898,97	-1.804.314,49	541.352.933,97

6.2 Informació de l'exercici

El període de vida útil comença a partir del mes següent a aquell en què s'ha registrat en el sistema la posada en funcionament de l'actiu.

Respecte als costos d'ampliació, modernització o millora s'afegeixen a l'import del valor comptable de l'element a la finalització de l'actuació. L'amortització d'aquests costos es porta a terme pels anys restants d'amortització de l'element principal.

En l'exercici 2023 no s'han realitzat grans reparacions o inspeccions generals, ni desmantellament de l'actiu, ni restauració del seu emplaçament, ni s'han activat costos per treballs realitzats per l'Ajuntament per al seu immobilitzat.

Els traspassos de l'exercici per un total de 30,9 milions inclou entre d'altres l'adscripció a l'Institut Municipal de l'Habitatge i Rehabilitació de Barcelona (IMHAB), aprovada per la Comissió de Govern en les sessions celebrades el 9 de març i el 29 de desembre, de vint-i-tres immobles municipals inclosos a l'Inventari Municipal amb l'obligació per part de l'Institut d'assumir totes les despeses de manteniment, conservació, millora, vigilància, reparació, protecció jurídica i defensa, així com l'amortització dels mateixos, conservant l'Ajuntament de Barcelona la titularitat dominical. Aquest immobles es van adscriure per un valor net comptable de 48.801.546,40 euros.

7. INVERSIONS IMMOBILIÀRIES

7.1 Moviment de l'exercici

Partida	Saldo a 31.12.2022	(+) Entrades	(+/-)Traspasos	(-) Dotació per amortitzacions	Saldo a 31.12.2023
1. Terrenys	45.080.447,93	0,00	0,00	0,00	45.080.447,93
Cost	45.080.447,93	0,00	0,00	0,00	45.080.447,93
Amortització acumulada	0,00	0,00	0,00	0,00	0,00
Correccions del valor	0,00	0,00	0,00	0,00	0,00
2. Construccions	227.510.599,47	0,00	0,00	-21.067.311,20	206.443.288,27
Cost	354.859.551,79	0,00	0,00	0,00	354.859.551,79
Amortització acumulada	-127.348.952,32	0,00	0,00	-21.067.311,20	-148.416.263,52
Correccions del valor	0,00	0,00	0,00	0,00	0,00
3. En curs i bestretes	0,00	0,00	0,00	0,00	0,00
Cost	0,00	0,00	0,00	0,00	0,00
Amortització acumulada	0,00	0,00	0,00	0,00	0,00
Correccions del valor	0,00	0,00	0,00	0,00	0,00
TOTAL	272.591.047,40	0,00	0,00	-21.067.311,20	251.523.736,20

7.2 Informació de l'exercici

El període de vida útil comença a partir del mes següent a aquell en què s'ha registrat en el sistema la posada en funcionament de l'actiu.

Respecte als costos d'ampliació, modernització o millora s'afegeixen a l'import del valor comptable de l'element a la finalització de l'actuació. L'amortització d'aquests costos es porta a terme pels anys restants d'amortització de l'element principal.

En l'exercici 2023 no s'han realitzat grans reparacions o inspeccions generals, ni desmantellament de l'actiu, ni restauració del seu emplaçament, ni s'han activat costos per treballs realitzats per l'Ajuntament per al seu immobilitzat.

Al tancament de l'exercici, no hi ha elements totalment amortitzats.

7.3 Descripció de les inversions immobiliàries

Recull aquells immobles pels quals s'obtenen rendes significatives com són el Centre de Convencions, l'Auditori de l'edifici Fòrum, el Port del Fòrum, així com l'immoble destinat a Ecopark – solar.

8. IMMOBILITZAT INTANGIBLE

8.1 Moviment de l'exercici

Partida	Saldo a 31.12.2022	(-) Dotació per amortitzacions	Saldo a 31.12.2023
1. Inversió investigació i desenvolupament	0,00	0,00	0,00
Cost	0,00	0,00	0,00
Amortització acumulada	0,00	0,00	0,00
Correccions del valor	0,00	0,00	0,00
2. Propietat industrial i intel·lectual	0,00	0,00	0,00
Cost	54.450,00	0,00	54.450,00
Amortització acumulada	-54.450,00	0,00	-54.450,00
Correccions del valor	0,00	0,00	0,00
3. Aplicacions informàtiques	0,00	0,00	0,00
Cost	0,00	0,00	0,00
Amortització acumulada	0,00	0,00	0,00
Correccions del valor	0,00	0,00	0,00
4. Inversions sobre actius en règim d'arrendament o cedits	0,00	0,00	0,00
Cost	0,00	0,00	0,00
Amortització acumulada	0,00	0,00	0,00
Correccions del valor	0,00	0,00	0,00
5. Altre immobilitzat intangible	0,00	0,00	0,00
Cost	44.374.890,74	0,00	44.374.890,74

Amortització acumulada	-44.374.890,74	0,00	-44.374.890,74
Correccions del valor	0,00	0,00	0,00
TOTAL	0,00	0,00	0,00

8.2 Descripció de l'immobilitzat intangible

El detall de l'epígraf de "altre immobilitzat intangible" és com segueix:

	Import
Desenvolupament d'internet	1.620.800,60
Reenginyeria a serveis municipals	41.925.824,71
Altres	828.265,43
Amortització acumulada	-44.374.890,74
TOTAL	0,00

8.3 Informació de l'exercici

Al tancament de l'exercici el cost d'adquisició de béns que es troben totalment amortitzats i que segueixen en ús ascendeix a 44.429.340,74 euros.

8.4 Circumstàncies que afecten la titularitat de l'immobilitzat intangible

No existeix cap tipus de restricció sobre la titularitat dels béns que integren l'immobilitzat intangible de l'Ajuntament ni cap d'ells es troba sotmès a litigi o ha estat ofert en garantia del pagament de deutes.

9. ARRENDAMENTS FINANCERS I ALTRES OPERACIONS DE NATURALESA SIMILAR

L'Ajuntament no disposa de béns en règim d'arrendament financer.

10. ACTIUS FINANCERS

10.1 Informació relacionada amb el balanç

- a) Estat resum de la conciliació entre la classificació dels actius financers del balanç i les categories establertes en la norma de reconeixement i valoració 8ª d'actius financers:



Classes Categories	Actius financers a llarg termini						Actius financers a curt termini						Total	
	Inversions en patrimoni		Valors		Altres inversions		Inversions en patrimoni		Valors		Altres inversions			
	2023	2022	2023	2022	2023	2022	2023	2022	2023	2022	2023	2022	2023	2022
Crèdits i partides a cobrar	0,00	0,00	0,00	0,00	142.489.297,64	151.962.788,30	0,00	0,00	0,00	0,00	6.598.925,98	9.376.823,59	149.088.223,62	161.339.611,89
Inversions en entitats del grup, multigrup i associades	1.318.305.957,23	1.045.224.135,69	0,00	0,00	0,00	0,00	0,00	0,00	0,00	0,00	0,00	0,00	1.318.305.957,23	1.045.224.135,69
Actius financers disponibles per a la venda	7.547.305,79	5.536.182,10	0,00	0,00	0,00	0,00	0,00	0,00	0,00	0,00	0,00	0,00	7.547.305,79	5.536.182,10
Total	1.325.853.263,02	1.050.760.317,79	0,00	0,00	142.489.297,64	151.962.788,30	0,00	0,00	0,00	0,00	6.598.925,98	9.376.823,59	1.474.941.486,64	1.212.099.929,68

El detall de les inversions a llarg termini en entitats del grup, multigrup i associades és com segueix:

CONCEPTE	2023	2022
Participació en organismes autònoms	7.613.046,95	7.613.046,95
Participació en entitats públiques empresarials	260.857.590,37	204.095.453,79
Participació en societats mercantils	442.645.343,70	238.789.411,76
Participació en associades	478.775.006,65	466.311.253,63
Participació per cessió de béns	69.022.945,93	69.022.945,93
Altres participacions	59.392.023,63	59.392.023,63
Total	1.318.305.957,23	1.045.224.135,69

Els actius financers disponibles per a la venda recull les participacions de l'Ajuntament a vuit societats de Capital Risc (7.148.269,88 euros) , Nauta Tech Invest III, SCR (385.613,90 euros) i Port Fòrum Sant Adrià, SL, (12.822,99 euros), i altres participacions (599,02 euros).

b) Reclassificacions.

L'Ajuntament no ha reclassificat durant l'exercici cap actiu financer que hagi exigint un canvi de valoració, ja sigui de cost amortitzat a valor raonable, o a la inversa.

c) Actius financers lliurats en garantia.

Durant l'exercici ni a la data de tancament l'Ajuntament no ha lliurat o manté actius financers en garantia del pagament de deutes.

d) Correccions pel deteriorament del valor

Moviment comptes correctors	Saldo inicial	Disminucions de valor per deteriorament creditici de l'exercici	Reversió del deteriorament creditici en l'exercici	Saldo final
Classes d'actius financers				
Actius financers a llarg termini	85.586.370,24	5.531.230,71	23.102.116,47	68.015.484,48
Inversions en patrimoni	85.586.370,24	5.531.230,71	23.102.116,47	68.015.484,48
Valors representatius de deute	0,00	0,00	0,00	0,00
Altres inversions	0,00	0,00	0,00	0,00

Les disminucions de valor per deteriorament de l'exercici 2023 tenen el següent detall:

CONCEPTE	
Habitatge Metròpolis Barcelona, SA	5.247.309,21
PAMEM	5.956,13
Consorci d'Educació de Barcelona	277.965,37
Total	5.531.230,71

La reversió de valor del deteriorament de l'exercici 2023 correspon als següents ens:

CONCEPTE	
Informació i Comunicació de Barcelona, SA	36.274,20
Barcelona Emprèn, en liquidació (liquidada)	2.462.291,80
Fira 2000, SA	2.421.262,13
Fira Internacional de Barcelona	2.730.984,63
Consorci de Serveis Socials de Barcelona	11.937.194,45
Consorci Sanitari de Barcelona	1.382.960,20
Consorci de Turisme de Barcelona	951.595,69
Consorci del Barri de la Mina	1.079.706,09
Consorci de l'Habitatge de Barcelona	99.847,28
Total	23.102.116,47

10.2 Informació relacionada amb el compte del resultat econòmic-patrimonial

a) Resultats nets obtinguts en l'exercici de les diferents categories d'actius financers.

Els resultats nets obtinguts en relació als actius financers que s'han classificat en la categoria de crèdits i partides a cobrar han suposat un abonament al compte de resultats de 5.775.657,16 euros.

b) Ingressos financers calculats per l'aplicació del mètode del tipus d'interès efectiu.

El compte del resultat econòmic-patrimonial de l'exercici no recull ingressos financers calculats d'aquesta manera.

10.3 Informació sobre els riscos de tipus de canvi i de tipus d'interès

a) Riscos de tipus de canvi.

L'Ajuntament no té inversions ni manté saldos a cobrar en moneda diferent de l'euro que siguin significatius i, per tant, no té riscos d'aquest tipus.

b) Riscos de tipus d'interès.

L'Ajuntament no manté actius financers valorats a cost amortitzat, de manera que no té riscos d'aquesta naturalesa.

10.4 Altra informació

a) Crèdits d'operacions habituals.

Al tancament de l'exercici, el saldo a llarg termini pendent de cobrament corresponent a les operacions habituals de l'Ajuntament, "deutors i altres comptes a cobrar", correspon a deutes per ajornaments o fraccionaments de tributs.

El saldo a curt termini per les operacions habituals, "deutors i altres comptes a cobrar", es detalla a continuació:

CONCEPTE	2023	2022
Deutors per drets reconeguts d'exercici corrent	225.969.943,49	236.716.534,88
Deutors per drets reconeguts d'exercicis tancats	555.194.801,50	598.007.534,59
Deutors per ajornaments i fraccionaments de tributs	13.527.324,69	12.473.369,47
Deteriorament de valor de crèdits	-524.898.320,09	-545.854.433,32
Deutors per operacions de gestió	269.793.749,59	301.343.005,62
Deutors per IVA transferit	5.004.114,94	4.700.401,64
Deutors per ingressos meritats	10.722.446,03	26.448.993,17
Altres deutors no pressupostaris	90.982.980,35	105.807.025,50
Altres comptes a cobrar	106.709.541,32	136.956.420,31
Hisenda pública deutora per IVA	549.120,85	979.577,30
Seguretat Social deutora	3.472.685,61	2.972.418,18
Administracions Públiques	4.021.806,46	3.951.995,48
Deutors per administracions de recursos (nota 20.3)	15.964.818,62	16.345.309,02
TOTAL	396.489.915,99	458.596.730,43

Els imports i moviments en el compte de deteriorament de valor de crèdits han estat els següents:

Saldo a 1 de gener de 2023	545.854.433,32
Dotació amb càrrec al compte de resultats	67.585.753,31
Aplicació per anul·lació de drets o cobraments	88.541.866,54
Saldo a 31 de desembre de 2023	524.898.320,09

L'aplicació per anul·lació de drets o cobraments de l'exercici s'han registrat amb càrrec al compte de resultat econòmic patrimonial per import de 88.541.866,54 euros. D'aquest import, 88.073.553,68 euros correspon bàsicament a deutes tributaris; 66,83 milions són multes i 21,24 milions són tributs. La resta, 4.173,86 euros i 464.139,00 euros, corresponen a deutors no tributaris i deutors tributaris fraccionats, respectivament.

b) Efectiu i altres actius líquids

A la data de tancament de l'exercici, el saldo d'aquest epígraf està conformat pels següents grups de comptes que han presentat els següents moviments globals:

Compte	Saldo a 31.12.2022	Deure	Haver	Saldo a 31.12.2023
556. Moviments interns de tresoreria	0,00	686.390.609,92	686.390.609,92	0,00
57. Efectiu i actius líquids equivalents	713.938.939,98	15.761.174.341,20	15.628.275.583,35	846.837.697,83
TOTAL	713.938.939,98	16.447.564.951,12	16.314.666.193,27	846.837.697,83

L'Ajuntament té un total de trenta comptes corrents oberts a 31 de desembre de 2023.

c) Política d'inversions

En relació als excedents temporals de tresoreria, les bases d'execució del pressupost de l'Ajuntament de Barcelona (base 28.6) determinen que es podran rendibilitzar mitjançant inversions que reuneixin les condicions de liquiditat i seguretat previstes en el Real Decret 2/2004 TRLRHL.

11. PASSIUS FINANCERS
11.1 Situació i moviment dels deutes amb entitats de crèdit

a) Detall dels deutes mantinguts per l'Ajuntament al tancament de l'exercici valorats a cost amortitzat

IDENTIFICACIÓ DEUTE	DEUTE A 31/12/2022		CREACIONS		INTERESSOS MERITATS SEGONS T.I.E.		INTERESSOS CANCEL·LATS (7)	DISMINUCIONS		DEUTE A 31/12/2023	
	COST AMORTITZAT (1)	INTERESSOS EXPLÍCITS (2)	EFFECTIU (3)	DESPESES (4)	EXPLÍCITS (5)	RESTA (6)		VALOR COMPTABLE (10)	RESULTAT (11)	COST AMORTITZAT (12)=(1)+(3)-(4)+(6)+(8)-(10)	INTERESSOS EXPLÍCITS (13)=(2)+(5)-(7)+(9)
Préstec 90 M€ (vt. 15/09/23)	4.000.000,00	4.242,44	0,00	0,00	88.577,12	0,00	92.819,56	4.000.000,00	0,00	0,00	0,00
Préstec 50 M€ (vt. 20/12/32)	33.333.333,35	30.647,22	0,00	0,00	999.935,28	0,00	1.003.000,00	3.333.333,33	0,00	30.000.000,02	27.582,50
Préstec 200 M€ Tram 160 M€ (vt. 21/12/30)	128.000.000,00	52.195,56	0,00	0,00	1.872.515,55	0,00	1.879.040,00	16.000.000,00	0,00	112.000.000,00	45.671,11
Préstec 200 M € Tram 40 M€ (vt. 15/12/32)	40.000.000,00	22.186,67	0,00	0,00	496.981,33	0,00	499.200,00	4.000.000,00	0,00	36.000.000,00	19.968,00
Préstec 73,5 M€ (vt. 31/12/26)	73.500.000,00	6.582,33	0,00	0,00	3.155.727,59	0,00	3.155.193,71	0,00	0,00	73.500.000,00	7.116,21
Préstec 70 M€ (vt.31/12/29)	70.000.000,00	6.268,89	0,00	0,00	3.005.454,84	0,00	3.004.946,39	0,00	0,00	70.000.000,00	6.777,34
Préstec 10 M€ (vt. 19/12/26)	5.000.000,00	4.866,99	0,00	0,00	135.840,75	0,00	136.650,00	1.250.000,00	0,00	3.750.000,00	4.057,74
Préstec 2,5 M€ (vt.22/12/26)	1.250.000,00	900,31	0,00	0,00	43.695,51	0,00	43.835,16	312.500,00	0,00	937.500,00	760,66
Préstec 15 M€ (vt.18/12/2027)	8.333.333,36	2.347,22	0,00	0,00	61.280,56	0,00	61.750,00	1.666.666,66	0,00	6.666.666,70	1.877,78
Préstec 28,625M € (vt. 18/12/27)	15.902.777,76	322,47	0,00	0,00	108.754,02	0,00	108.818,51	3.180.555,56	0,00	12.722.222,20	257,98
Préstec 7,5 M€ (vt. 20/12/32)	5.769.230,80	4.489,90	0,00	0,00	195.695,62	0,00	195.512,39	576.923,08	0,00	5.192.307,72	4.673,13
Schuldschein 60 M€ (vt. 21/09/29)	60.000.000,00	880.273,98	0,00	0,00	3.150.000,00	0,00	3.150.000,00	0,00	0,00	60.000.000,00	880.273,98
Emissió de Bons - Bo Sostenible 35 M€ (vt.20/12/27)	35.000.000,00	22.104,66	0,00	0,00	672.350,00	0,00	672.350,00	0,00	0,00	35.000.000,00	22.104,66
Préstec 100 M€ Tram 50 M€ (vt. 12/12/33)	42.307.692,30	26.125,00	0,00	0,00	492.625,00	0,00	495.000,00	3.846.153,85	0,00	38.461.538,45	23.750,00
Préstec 100 M€ Tram 50 M€ (vt. 29/06/35)	50.000.000,00	805,56	0,00	0,00	139.361,11	0,00	139.423,08	3.846.153,85	0,00	46.153.846,15	743,59
Préstec 95 M€ Tram 45 M€ (vt. 29/10/40)	45.000.000,00	0,00	0,00	0,00	0,00	0,00	0,00	2.500.000,00	0,00	42.500.000,00	0,00
Préstec 6 M€ (vt.15/12/28)	6.000.000,00	7.777,15	0,00	0,00	167.832,61	0,00	166.980,00	0,00	0,00	6.000.000,00	8.629,76
Préstec 35 M€ (vt.17/12/30)	35.000.000,00	46.847,26	0,00	0,00	1.135.219,25	0,00	1.139.950,00	0,00	0,00	35.000.000,00	42.116,51
Préstec 25 M€ (vt.17/12/28)	25.000.000,00	24.031,94	0,00	0,00	935.924,21	0,00	929.958,33	0,00	0,00	25.000.000,00	29.997,82
Préstec 95 M€ Tram 50 M€ (vt.19/12/31)	50.000.000,00	5.897,22	0,00	0,00	193.000,00	0,00	193.000,00	0,00	0,00	50.000.000,00	5.897,22
Préstec 15 M€ (vt.15/12/32)	15.000.000,00	18.556,25	0,00	0,00	550.867,90	0,00	549.042,08	0,00	0,00	15.000.000,00	20.382,07



Préstec 50 M€ (vt.15/12/42)	50.000.000,00	7.116,67	0,00	0,00	1.835.592,83	0,00	1.777.031,94	0,00	0,00	50.000.000,00	65.677,56
Préstec 180M€ (Vt. 15/12/2037) Tram 49M€	49.000.000,00	49.784,00	0,00	0,00	1.666.629,97	0,00	1.657.929,97	0,00	0,00	49.000.000,00	58.484,00
Préstec 180M€ (Vt. 11/12/2038) Tram 21M€	0,00	0,00	21.000.000,00	0,00	50.738,33	0,00	0,00	0,00	0,00	21.000.000,00	50.738,33
Préstec 180M€ (Vt. 11/12/2038) Tram 60M€	0,00	0,00	60.000.000,00	0,00	144.966,67	0,00	0,00	0,00	0,00	60.000.000,00	144.966,67
Préstec 129M€ (Vt. 31/12/2043)	0,00	0,00	129.000.000,00	0,00	134.095,50	0,00	0,00	0,00	0,00	129.000.000,00	134.095,50
TOTAL	847.396.367,57	1.224.369,69	210.000.000,00	0,00	21.433.661,55	0,00	21.051.431,12	44.512.286,33	0,00	1.012.884.081,24	1.606.600,12

- b) Detall dels deutes mantinguts per l'Ajuntament al tancament de l'exercici a valor raonable.

L'Ajuntament no manté en balanç passius financers a valor raonable, ni durant l'exercici ha registrat operacions que haguessin de registrar-se a valor raonable.

- c) Resum per categories

CATEGORIES \ CLASSES	LLARG TERMINI				CURT TERMINI		TOTAL	
	OBLIGACIONS I ALTRES VALORS NEGOCIABLES		DEUTES AMB ENTITATS DE CRÈDIT		DEUTES AMB ENTITATS DE CRÈDIT			
	2023	2022	2023	2022	2023	2022	2023	2022
Deutes a cost amortitzat	95.000.000,00	95.000.000,00	865.705.128,27	707.884.081,24	52.178.952,97	44.512.286,33	1.012.884.081,24	847.396.367,57
Deutes a valor raonable	0,00	0,00	0,00	0,00	0,00	0,00	0,00	0,00
TOTAL	95.000.000,00	95.000.000,00	865.705.128,27	707.884.081,24	52.178.952,97	44.512.286,33	1.012.884.081,24	847.396.367,57

11.2 Línies de crèdit

Durant l'exercici, l'Ajuntament no ha contractat cap línia de crèdit ni tampoc a la data de tancament es mantenen deutes per operacions d'aquesta naturalesa.

11.3 Informació sobre els riscos de tipus de canvi i de tipus d'interès

- a) Riscos de tipus de canvi

L'Ajuntament no té deutes en moneda diferent de l'euro i, per tant, no té riscos d'aquest tipus.

- b) Riscos de tipus d'interès

La classificació del deute a 31 de desembre de 2023 segons el risc de tipus d'interès és la següent:

CLASSES DE PASSIUS FINANCERS	TIPUS D'INTERÈS	A TIPUS D'INTERÈS FIXE	A TIPUS D'INTERÈS VARIABLE	TOTAL
Obligacions i altres valors negociables		95.000.000,00	0,00	95.000.000,00
Deutes amb entitats de crèdit		374.504.273,52	543.379.807,72	917.884.081,24
Altres deutes		0,00	0,00	0,00
Total import		469.504.273,52	543.379.807,72	1.012.884.081,24
% de passius financers a tipus d'interès fixe o variable sobre el total		46,4%	53,6%	100,0%

11.4 Avals i altres garanties concedides

- a) Avals concedits

Durant l'exercici, l'Ajuntament no ha atorgat avals a favor de tercers, ni a la data de tancament manté avals atorgats a tercers.

b) Avals executats

Per la raó que s'assenyala a l'apartat a) anterior no s'han executat avals dels que hagi de respondre l'Ajuntament.

c) Avals reintegrats

En no mantenir avals a favor de tercers, ni haver de fer-se càrrec en exercicis anteriors de deutes de tercers, en l'exercici no s'han reintegrat avals a favor de l'Ajuntament.

11.5 Altra informació relativa a deutes amb entitats de crèdit

El cost mitjà del deute durant l'exercici 2023 ha estat de 2,53%, i la vida mitjana a 31 de desembre de 2023 es situa en 6,7 anys.

El perfil del deute per venciments a 31 de desembre de 2023 es detalla a continuació:

Any de venciment	Import
2024	52.178.952,97
2025	55.948.183,74
2026	138.620.129,45
2027	106.145.864,76
2028	97.298.642,52
2029	126.298.642,68
2030	89.631.975,88
2031	88.631.975,88
2032	53.631.975,93
2033	30.721.719,42
2034 i següents	173.776.018,01
Total	1.012.884.081,24

L'Ajuntament no manté deutes amb garantia real.

11.6 Altra informació relativa a altres deutes

a) Detall dels deutes mantinguts per l'Ajuntament al tancament de l'exercici valorats a cost amortitzat

CONCEPTE	DEUTE 31/12/2022	CREACIONS	DISMINUCIONS	DEUTE 31/12/2023
Deutes amb l'Administració General de l'Estat a ll/t	171.225.387,32	0,00	61.962.811,76	109.262.575,56
Fiances i dipòsits a llarg termini	34.432.568,97	1.062.726,30	474.427,73	35.020.867,54
Deutes amb l'Administració General de l'Estat a c/t	121.869.128,53	61.962.811,76	121.869.128,15	61.962.812,14
Fiances i dipòsits a curt termini	13.462.896,23	4.900.497,56	2.720.999,67	15.642.394,12
Altres creditors - pressupostaris	40.671.261,39	152.951.261,79	149.642.059,91	43.980.463,27
Altres deutes	0,00	405.129,97	0,00	405.129,97
TOTAL	381.661.242,44	221.282.427,38	336.669.427,22	266.274.242,60

Participació en els Tributs de l'Estat	
Liquidació definitiva 2008 (llarg termini)	21.557.069,26
Liquidació definitiva 2009 (llarg termini)	87.705.506,30
Liquidació definitiva 2020 (llarg termini)	0,00
Liquidació definitiva 2008 (curt termini)	3.079.581,14
Liquidació definitiva 2009 (curt termini)	12.529.359,00
Liquidació definitiva 2020 (curt termini)	46.353.872,00
TOTAL	171.225.387,70

L'import total de la liquidació definitiva negativa de la participació en els tributs de l'Estat corresponent a l'exercici 2008 va ascendir a 93.487 milers d'euros, mentre que la corresponent a l'exercici 2009 va ser també negativa per 304.284 milers d'euros. D'acord amb allò previst a la Llei 2/2012, de 29 de juny, de Pressupostos Generals de l'Estat de l'exercici 2012, el termini fins a desembre 2014 de compensació d'aquestes liquidacions negatives era de 120 mensualitats.

La disposició addicional única del Reial decret llei 12/2014, de 12 de setembre, establia modificacions en el procediment de reintegrament dels saldos deutors a favor de la Hisenda Pública derivats de les liquidacions definitives de les participacions als tributs de l'Estat dels exercicis 2008 i 2009, regulats a la Llei 2/2012, de 29 de juny, de pressupostos de l'Estat per a l'any 2012, i va permetre, a partir de gener de 2015 i prèvia autorització, l'ampliació del termini de reintegrament dels esmentats saldos deutors durant 120 mensualitats addicionals. Les liquidacions negatives del 2008 i 2009 tenen venciment al 2031. L'import amb venciment a l'exercici 2024 es troba registrat a l'epígraf d'altres deutes a curt termini.

En data 28 de juliol de 2022, el Ministeri d'Hisenda i Funció Pública va comunicar la liquidació definitiva de la participació de les entitats locals en tributs de l'Estat de l'exercici 2020, de la que resultava un import a reintegrar de 192.491 milers d'euros. A 31 de desembre de 2023 ja han estat retornats un total de 146.137 milers d'euros; restant un import de 46.354 milers d'euros que es reintegraran al 2024.

b) Detall dels deutes mantinguts per l'Ajuntament al tancament de l'exercici a valor raonable

L'Ajuntament no manté en balanç passius financers a valor raonable, ni durant l'exercici ha registrat operacions que haguessin de registrar-se a valor raonable.

c) Resum per categories

CLASSES	LLARG TERMINI		CURT TERMINI		TOTAL	TOTAL
	ALTRES DEUTES		ALTRES DEUTES			
	2023	2022	2023	2022		
DEUTES A COST AMORTITZAT	144.283.443,10	205.657.956,29	121.990.799,50	176.003.286,15	266.274.242,60	381.661.242,44
DEUTES A VALOR RAONABLE	0,00	0,00	0,00	0,00	0,00	0,00
TOTAL	144.283.443,10	205.657.956,29	121.990.799,50	176.003.286,15	266.274.242,60	381.661.242,44

11.7 Altra informació relativa a deutes amb entitats del grup, multigrup i associades

Els deutes amb entitats del grup, multigrup i associades es detallen a continuació:

CONCEPTE	DEUTE 31/12/2022	CREACIONS	DISMINUCIONS	DEUTE 31/12/2023
Fiances i dipòsits del grup, multigrup i associades ll/t	38.040,60	24.736,90	6.027,00	56.750,50
Pressupost Corrent (Capítol 6 del grup)	0,00	406.599.773,78	196.845.984,43	209.753.789,35
Pressupostos Tancats (Capítol 6 del grup)	210.670.047,91	0,00	185.394.379,69	25.275.668,22
Fiances i dipòsits del grup, multigrup i associades c/t	15.887.124,66	1.253.930,98	2.555.819,44	14.585.236,20
TOTAL	226.595.213,17	407.878.441,66	384.802.210,56	249.671.444,27

11.8 Creditors i altres comptes a pagar a curt termini

El detall del saldo d'aquest epígraf es detalla a continuació:

CONCEPTE	2023	2022
Creditors per operacions de gestió d'exercici corrent (capítols 1, 2, 4 i 7)	501.835.624,97	543.849.849,16
Creditors per operacions de gestió d'exercicis tancats (capítols 1, 2, 4 i 7)	61.486.328,44	44.894.113,36
Creditors per despeses meritades	36.436.155,93	28.192.869,92
Altres creditors	1.662.553,45	5.934.641,27
Creditors per operacions de gestió	601.420.662,79	622.871.473,71
Creditors per altres comptes a pagar d'exercici corrent (capítols 3, 6 i 9)	147.356,26	5.296.900,00
Creditors per altres comptes a pagar d'exercicis tancats (capítols 3, 6 i 9)	5.296.900,00	0,00
Creditors per IVA suportat	1.228.438,40	1.321.811,39
Cobraments pendents d'aplicació	1.844.768,47	844.400,53
Creditors per despeses meritades	329.511,00	0,00
Altres creditors no pressupostaris	13.268.859,06	11.141.519,48
Altres comptes a pagar	22.115.833,19	18.604.631,40

Hisenda pública creditora per IRPF	12.455.196,53	10.960.909,55
Seguretat Social creditora	36.745.175,84	33.613.497,00
Administracions Públiques	49.200.372,37	44.574.406,55
Creditors per administracions de recursos (nota 20)	37.084.877,46	37.619.267,01
TOTAL	709.821.745,81	723.669.778,67

11.9 Informació sobre el període mig de pagament a proveïdors: Disposició addicional tercera, “Deure d’informació” de la Llei 15/2010, de 5 de juliol

En relació al que preveu la Llei 15/2010, de 5 de juliol, de mesures de lluita contra la morositat en operacions comercials, i pel que fa a les obligacions dels contractes formalitzats a data 31 de desembre de 2023 es facilita la següent informació:

	Dies
Període mig de pagament a proveïdors	21,7
Ràtio de les operacions pagades	22,0
Ràtio de les operacions pendents de pagament	31,0
	Import
Total pagaments realitzats	711.504.826
Menys de 30 dies	603.054.323
Més de 30 dies	108.450.503
Total pagaments pendents	81.054.247

L’Ajuntament no ha impagat cap dels deutes contrets, mantenint els terminis de pagament d’acord amb la normativa que li resulta d’aplicació.

12. COBERTURES COMPTABLES

L’Ajuntament de Barcelona manté vigent una cobertura comptable per import total de 60.000.000,00 euros a 31 de desembre de 2023. Aquesta cobertura comptable correspon a una permuta financera de tipus d’interès contractada per compensar les variacions en els fluxos d’efectiu de la partida coberta donat el risc de tipus d’interès al que està efectivament exposat. La naturalesa de la partida coberta correspon a un préstec schuldschein de 60M€.

Concretament, el detall de la cobertura comptable vigent a 31/12/2023 és el següent:

TIPUS D'INSTRUMENT FINANCER CONTRACTAT	DATA D'INICI	DATA DE VENCIMENT	IMPORT SWAP A 31/12/2023	PARTIDA COBERTA	SALDO PENDENT PRÉSTEC A 31/12/2023
Permuta financera tipus interès	21/9/2009	21/9/2029	60.000.000,00	Schuldschein 60 M € (vt. 21/09/29)	60.000.000,00
TOTAL			60.000.000,00		

Donat que es compleixen els requisits definits per la IMNCL, l’instrument de cobertura de tipus d’interès que l’Ajuntament de Barcelona manté vigent a 31 de desembre de 2023 es valora amb el mateix criteri

que la partida coberta i que és el de valor a cost amortitzat. En aquest sentit el valor comptable de la cobertura a l'inici i tancament de l'exercici 2023 és de 60M€.

13. ACTIUS CONSTRUÏTS O ADQUIRITS PER A ALTRES ENTITATS I ALTRES EXISTÈNCIES

No s'han produït operacions d'aquesta naturalesa durant l'exercici, ni a la data de tancament es mantenen en balanç saldos derivats d'aquestes operacions.

14. MONEDA ESTRANGERA

L'Ajuntament no disposa de cap partida de balanç en moneda estrangera.

15. TRANSFERÈNCIES, SUBVENCIONS I ALTRES INGRESSOS I DESPESES

15.1 Transferències i subvencions rebudes

CONCEPTE	DRETS RECONEGUTS NETS	RESULTAT ECONÒMIC-PATRIMONIAL
Fons complementari de finançament	1.188.633.126,31	1.309.107.048,06
Altres de l'Administració de l'Estat	120.495.923,42	129.226.458,22
De Contracte Programa Serveis Socials	88.106.233,96	85.815.248,80
De Fons cooperació local de Catalunya	3.394.873,62	3.394.873,62
De Fons Foment Turisme	3.332.680,84	22.689.829,95
Altres de la Generalitat de Catalunya	68.272.200,86	53.232.311,53
D'aportacions d'Àrees Metropolitanas	1.885.317,97	1.885.317,97
De l'exterior	2.117.971,19	3.054.103,49
Altres transferències i subvencions corrents	4.605.345,48	4.516.613,01
Transferències i subvencions corrents	1.480.843.673,65	1.612.921.804,65
De l'Administració de l'Estat	59.739.923,22	3.107.369,02
De l'Administració de la Generalitat	54.664.148,45	2.152.370,97
Altres organismes de la Generalitat	405.430,89	
De Diputacions	17.649.895,63	1.436.195,80
D'empreses privades	4.794.635,57	
De l'exterior	326.747,44	537.555,77
Altres transferències i subvencions de capital	1.817.100,00	165.460,66
De béns rebuts en cessió i rebuts gratuïtament	0,00	205.215,62
Transferències i subvencions de capital	139.397.881,20	7.604.167,84
TOTAL	1.620.241.554,85	1.620.525.972,49

Les transferències compleixen els requisits de reconeixement i valoració descrits a la Nota 4.14.

15.2 Despeses

a) Transferències i subvencions atorgades

CONCEPTE	OBLIGACIONS RECONEGUDES NETES	RESULTAT ECONÒMIC- PATRIMONIAL
A Organismes Autònoms	530.214.989,67	530.214.989,67
A Administració General de l'Estat	74.778,00	74.778,00
A Entitats públiques empresarials	237.725.137,13	237.725.137,13
A Societats mercantils	161.055.128,86	161.055.128,86
A Generalitat i òrgans dependents	1.837.658,22	1.837.658,22
A Diputacions	59.956,32	59.956,32
A Mancomunitats	0,00	0,00
A Àrees Metropolitanas	152.129.790,48	153.218.357,27
A Comarques	0,00	0,00
A Consorcis	345.934.259,58	345.934.259,58
A empreses privades	849.600,00	849.600,00
A famílies i institucions sense afany de lucre	88.751.413,57	88.753.540,57
A l'exterior	2.233.337,05	2.238.337,05
Transferències i subvencions corrents	1.520.866.048,88	1.521.961.742,67
A Organismes Autònoms	1.326.704,92	1.326.704,92
A Administració General de l'Estat	0,00	0,00
A Entitats públiques empresarials	25.367.167,87	25.367.167,87
A Societats mercantils	12.080.997,17	6.030.997,17
A Generalitat i òrgans dependents	7.638.236,09	7.638.236,09
A Diputacions	47.151,08	47.151,08
A Ajuntaments	0,00	0,00
A Àrees Metropolitanas	176.500,00	176.500,00
A Consorcis	19.631.220,43	16.707.346,95
Empreses privades	4.003.122,00	4.003.122,00
A famílies i institucions sense afany de lucre	20.698.234,75	20.698.234,75
A l'exterior	60.000,00	60.000,00
Transferències i subvencions de capital	91.029.334,31	82.055.460,83
TOTAL	1.611.895.383,19	1.604.017.203,50

Les transferències compleixen els requisits de reconeixement i valoració descrits a la Nota 4.14.

b) Subministraments i serveis

CONCEPTE	RESULTAT ECONÒMIC - PATRIMONIAL
Arrendaments i cànon	26.171.333,73
Reparacions i conservació	20.918.968,52
Serveis de professionals independents	10.497.615,00

Transports	1.277.563,91
Primes d'assegurances	3.090.599,71
Publicitat, propaganda i relacions públiques	9.906.423,36
Subministraments	41.183.926,48
Comunicacions i altres serveis	586.071.986,16
TOTAL	699.118.416,87

16. PROVISIONS I CONTINGÈNCIES

16.1 Provisions

El detall del moviment durant l'exercici de les provisions reconegudes en el passiu del balanç, tant a llarg com a curt termini, ha estat el següent:

Llarg termini	31.12.2022	(+) Augments	(-) Disminucions	(+/-) Traspassos	31.12.2023
Contingències diverses	18.403.724,88	4.287.828,58	5.197.623,02	0,00	17.493.930,44
Impost plusvàlua (IIVTNU)	0,00	0,00	0,00	0,00	0,00
Total llarg termini	18.403.724,88	4.287.828,58	5.197.623,02	0,00	17.493.930,44

Curt termini	31.12.2022	(+) Augments	(-) Disminucions	(+/-) Traspassos	31.12.2023
Contingències diverses	0,00	0,00	0,00	0,00	0,00
Impost plusvàlua (IIVTNU)	39.253.000,00	0,00	39.253.000,00	0,00	0,00
Zona Baixes Emissions	23.377.496,00	0,00	11.587.976,00	0,00	11.789.520,00
Total curt termini	62.630.496,00	0,00	50.840.976,00	0,00	11.789.520,00

El saldo de la provisió té per objecte cobrir els costos econòmics d'aquelles obligacions que tenen un risc d'ocurrència contrari als interessos de l'Ajuntament, probable (>50%).

El valor de les provisions registrades es correspon amb el valor nominal que s'espera que sigui necessari en el futur per liquidar les obligacions, per tant, no han estat valorades a valor actual ja que l'efecte financer del seu descompte no resulta significatiu.

a) Contingències diverses

Aquestes provisions corresponen a les causes que té obertes l'Ajuntament en els tribunals i jutjats, i de les quals els serveis jurídics han qualificat com a probables amb una valoració de risc. L'augment per un import de 4,29 milions d'euros correspon a dues reclamacions; una de 0,73 milions sobre rectificació de la Plusvàlua del c/Mallorca 45 – Rocafort 170 i l'altra de 3,56 milions correspon a l'increment dels procediments amb valors inferiors a 0,6 milions.

Les disminucions han estat de 5,20 milions d'euros, dels què 3,67 milions corresponen a la cancel·lació del dipòsit consignat al Jutjat per garantir el compliment de la sentència del contenciós dels túnels de la Plaça de les Glòries, 0,89 milions d'euros corresponen a l'estimació parcial de la sentència sobre una reclamació de devolució d'ingressos indeguts per taxa d'aprofitament Vol, Sòl i Subsòl i 0,64 milions d'euros corresponen a la finalització del plet sobre la reclamació per l'equilibri econòmic financer del CP

Municipal d'Horta.

b) Provisió Impost Plusvàlua

La STC 59/2017 d'11 de maig, va declarar inconstitucionals i nuls els arts. 107.1, 107.2.a) i 110.4 del TRLHL, aprovat pel RDL 2/2004, de 5 de març, en la mesura en què sotmeten a tributació situacions d'inexistència d'increment de valor en relació a l'impost sobre l'increment de valor dels terrenys de naturalesa urbana.

El Tribunal Constitucional, en data 26 d'octubre de 2021, dicta sentència mitjançant la qual declara la inconstitucionalitat i nul·litat dels articles 107.1 paràgraf 2º, 107.2.a) i 107.4 del TRLHL.

Les sol·licituds i recursos presentats a partir d'aquesta sentència s'han resolt de forma estimatòria en aquells casos en els què s'ha acreditat la inexistència d'increment de valor, amb la conseqüent devolució de l'import de la plusvàlua pagada.

La Direcció Jurídica de l'Institut Municipal d'Hisenda conclou que es pot donar per finalitzat el procés de devolució de l'import total de 62,20 milions d'euros, dels quals al 2022 es van retornar 22,95 milions i al 2023 s'ha retornat la resta de 39,25 milions.

c) Zona de Baixes Emissions (ZBE)

El Tribunal Superior de Justícia de Catalunya (TSJC), el dia 21 de març de 2022, va dictar la sentència núm. 970/2022 on resolva favorablement els recursos interposats contra l'ordenança, aprovada pel Plenari de 20 de desembre de 2019, relativa a la restricció de la circulació de determinats vehicles a la ciutat, coneguda com la normativa de la zona de baixes emissions (ZBE). Aquesta sentència declarava nul·la la referida ordenança.

Posteriorment, l'Ajuntament va presentar els corresponents recursos contra aquesta sentència. El dia 2 de novembre de 2023 el Tribunal Suprem va desestimar un dels recursos de cassació interposats per l'Ajuntament de Barcelona contra una de les sentències del TSJC de 21 de març de 2023 que anul·lava íntegrament l'ordenança de la ZBE aprovada.

El risc per l'Ajuntament, davant d'aquesta situació, és fer front a les possibles reclamacions que realitzin els ciutadans sancionats per infraccions a l'ordenança de ZBE.

L'impacte econòmic d'aquest risc probable ha estat valorat per l'Institut Municipal d'Hisenda de Barcelona en 20.397 milers d'euros, dels quals 8.607 milers d'euros estan registrats com a provisió per insolvències sobre saldos deutors pendents de cobrament i per la resta d'11.789 milers d'euros es manté una provisió comptable per les eventuais devolucions d'ingressos que es vagin derivant fins a la seva prescripció.

16.2 Passius contingents

a) Passius contingents relacionats amb les contingències diverses.

Dels procediments que els Serveis Jurídics han considerat com a rellevants n'hi ha 17 assumptes contenciosos en tramitació als jutjats i tribunals que es qualifiquen amb un risc d'ocurrència contrari als interessos de l'Ajuntament, possible (<50%). La suma de la quantia dels assumptes en els que ha estat possible estimar amb fiabilitat el seu import ascendeix a un total de 41,12 milions d'euros. Entre aquests cal destacar tres assumptes; dos de 10,22 i 7,39 milions d'euros en concepte de reclamacions per

denegació de llicència d'obres i un de 6,67 milions d'euros d'una reclamació de danys i perjudicis per cessament d'activitat residencial.

Tanmateix hi ha 4 litigis oberts que és possible que generin una sortida de recursos de l'Ajuntament però que no ha estat possible estimar l'import de forma fiable al tancament de l'exercici.

En quant als litigis en matèria de Recursos Humans, durant el 2023 s'han interposat 28 recursos administratius i 133 procediments contenciosos administratius pendents de sentència ferma, la qualificació de tots ells s'ha determinat com a risc possible. En base a la informació disponible no és possible efectuar una estimació de les conseqüències econòmiques que es puguin derivar en el futur.

16.3 Actius contingents

A la data de tancament de l'exercici, l'Ajuntament no té actius de naturalesa contingent dels que calgui informar en la memòria.

17. INFORMACIÓ SOBRE EL MEDI AMBIENT

L'Ajuntament ha registrat les següents obligacions amb càrrec als programes de la política de despesa 17 "Medi ambient":

Programa	Obligacions reconegudes durant l'exercici
Construcció i manteniment d'espais verds	86.245.264,31
Biodiversitat	27.037,16
Intervenció mediambiental	3.822.167,98
Intervenció acústica ambiental	415.088,64
Educació mediambiental	1.645.640,05
Gestió de residus energètics locals	1.487.913,26
Coordinació urbana. Vehicle elèctric	614.253,85
Coordinació Urbana. Obres	229.200,16
Coordinació d'obres. Resiliència Urbana	142.463,22
TOTAL	94.629.028,63

18. ACTIUS EN ESTAT DE VENDA

A la data de tancament, l'Ajuntament no manté en balanç actius no corrents el valor comptable dels quals hagi de recuperar-se a través de la seva venda.

19. PRESENTACIÓ PER ACTIVITATS DEL COMPTE DEL RESULTAT ECONÒMIC-PATRIMONIAL

El compte de resultats econòmic patrimonial de l'Ajuntament classificat per activitats és com segueix:

Despeses (política de despesa)	2023	2022	Ingressos	2023	2022
Deute públic	23.646.167,34	14.618.919,58	Ingressos de gestió ordinària	3.332.351.497,29	3.060.033.384,72
Seguretat i mobilitat ciutadana	451.978.416,68	465.446.361,17	Ingressos financers	37.961.959,94	26.731.847,23
Habitatge i urbanisme	200.443.924,12	196.059.381,47	Altres ingressos	14.339.893,88	34.381.665,39
Benestar comunitari	442.440.601,09	453.300.722,06			
Medi ambient	74.590.947,01	81.624.784,08			
Pensions	256.251,02	298.110,76			
Serveis socials i promoció social	474.176.771,00	485.954.318,99			
Salut	27.700.431,83	29.433.248,34			
Educació	183.133.041,36	194.325.993,52			
Cultura	185.063.522,32	198.806.118,82			
Esport	33.037.196,90	41.649.250,28			
Comerç, turisme i petites i mitjanes empreses	135.618.540,53	125.960.848,29			
Transport públic	241.791.858,95	223.718.134,36			
Investigació, desenvolupament i innovació	2.336.976,70	3.406.998,76			
Altres actuacions de caràcter econòmic	22.861.340,62	24.230.256,99			
Òrgans de govern	38.868.786,10	42.265.784,43			
Serveis de caràcter general	232.515.041,55	240.145.052,52			
Administració financera i tributària	137.220.778,76	155.840.064,15			
Transferències a altres administracions	162.187.817,10	167.391.845,19			
TOTAL DESPESES	3.069.868.410,98	3.144.476.193,76	TOTAL INGRESSOS	3.384.653.351,11	3.121.146.897,34

Per a la seva elaboració s'han tingut en compte les normes següents:

- Ingressos: classificació dels ingressos totals en les categories d'ingressos de gestió ordinària, ingressos financers i altres ingressos.
- Despeses: les despeses pressupostàries recollides als capítols 1 a 5 del pressupost de despeses corrents de l'Ajuntament, classificades per política de despesa. La resta de despeses del compte de resultats econòmic patrimonial, distribuïdes en les diferents polítiques de despesa en la proporció que, sobre la despesa total pressupostària, suposa cadascuna de les polítiques de despesa.

20. OPERACIONS PER ADMINISTRACIÓ DE RECURSOS PER COMPTE D'ALTRES ENS PÚBLICS

El saldo inclòs a l'actiu del balanç fa referència als drets pendents de cobrar del tercer en relació al desenvolupament de la gestió d'administració de recursos per compte d'altres ens públics (nota 20.3 a).

El saldo inclòs al passiu del balanç és l'import de la nota 20.3 a) -ja que aquests drets pendents de cobrar hauran de lliurar-se a l'ens pel qual es fa l'administració- més el saldo dels imports ja recaptats del tercer però pendents de lliurar a l'ens pel qual es fa l'administració, i reflectits a la nota 20.1.

20.1 Obligacions derivades de la gestió

Entitat titular		Concepte		Pendent de pagament a 1 de gener	Modif. saldo inicial	Recaptació líquida	Reintegram.	Total a pagar	Pagaments realitzats	Pendent de pagament a 31 de desembre
NIF	Denominació	Codi	Descripció							
P0800258F	AMB	45300	IBI	13.810.649,34	0,00	75.580.900,98	0,00	89.391.550,32	75.607.306,01	13.784.244,31
Total entitat titular				13.810.649,34	0,00	75.580.900,98	0,00	89.391.550,32	75.607.306,01	13.784.244,31
P0800000B	DIPUTACIÓ BCN	45301	IAE	7.463.308,65	0,00	9.702.730,42	0,00	17.166.039,07	9.830.224,54	7.335.814,53
Total entitat titular				7.463.308,65	0,00	9.702.730,42	0,00	17.166.039,07	9.830.224,54	7.335.814,53
Total				21.273.957,99	0,00	85.283.631,40	0,00	106.557.589,39	85.437.530,55	21.120.058,84

20.2 Ens públics, comptes corrents en efectiu

L'Ajuntament no utilitza aquests comptes ja que no es realitzen lliuraments d'efectiu a compte de la liquidació definitiva.

20.3 Desenvolupament de la gestió

a) Resum

Concepte		Drets pendents de cobrament a 1 de gener	Drets reconeguts	Drets anul·lats	Drets cancel·lats	Recaptació neta	Drets pendents de cobrament a 31 de desembre
Codi	Descripció						
45030	IBI	9.133.255,33	78.201.210,86	2.924.388,87	245.901,79	75.580.900,98	8.583.274,55
45031	IAE	7.212.053,69	10.421.281,31	363.468,10	185.592,41	9.702.730,42	7.381.544,07
Total		16.345.309,02	88.622.492,17	3.287.856,97	431.494,20	85.283.631,40	15.964.818,62

b) Drets anul·lats

Concepte		Anul·lació de liquidacions	Devolució d'ingressos	Total drets anul·lats
Codi	Descripció			
45100/45190	IBI	1.786.653,62	1.137.735,25	2.924.388,87
45101/45191	IAE	220.908,71	142.559,39	363.468,10
Total		2.007.562,33	1.280.294,64	3.287.856,97

c) Drets cancel·lats

Concepte		Cobraments en espècie	Insolvències	Prescripcions	Altres causes	Total drets cancel·lats
Codi	Descripció					
45810/45820	IBI	0,00	120.669,74	125.232,05	0,00	245.901,79
45811/45821	IAE	0,00	97.697,73	87.894,68	0,00	185.592,41
Total		0,00	218.367,47	213.126,73	0,00	431.494,20

d) Devolució d'ingressos

Concepte		Pendent de pagament a 1 de gener	Modificacions saldo inicial i anul·lacions	Reconegudes en l'exercici	Total devolucions reconegudes	Prescripcions	Pagades en l'exercici	Pendants de pagament a 31 de desembre
Codi	Descripció							
45500	IBI	29.925,81	0,00	1.126.226,40	1.156.152,21	0,00	1.137.735,25	18.416,96
45501	IAE	6.788,46	0,00	139.803,09	146.591,55	0,00	142.559,39	4.032,16
Total		36.714,27	0,00	1.266.029,49	1.302.743,76	0,00	1.280.294,64	22.449,12

21. OPERACIONS NO PRESSUPOSTÀRIES DE TRESORERIA

A continuació s'informa sobre les operacions no pressupostàries de tresoreria que comprenen aquelles operacions realitzades durant l'exercici que han donat lloc al naixement o extinció de:

- Deutors i creditors que, d'acord amb la normativa vigent per a l'Ajuntament, no s'hagin d'imputar al seu pressupost, ni en el moment del seu naixement ni en el del seu venciment.
- Partides representatives de cobraments i pagaments pendents d'aplicació definitiva, tant per operacions pressupostàries com no pressupostàries.

21.1 Estat de deutors no pressupostaris

Compte	Concepte	Saldo a 1 de gener	Modificacions saldo inicial	Càrrecs realitzats en l'exercici	Total deutors	Abonaments realitzats en l'exercici	Deutors pendents de cobrament a 31 de desembre
	Descripció						
270	Fiances constituïdes a llarg termini	11.533,42	0,00	0,00	11.533,42	0,00	11.533,42
275	Dipòsits constituïts a llarg termini	250.000,00	0,00	0,00	250.000,00	0,00	250.000,00
Total fiances i dipòsits a llarg termini		261.533,42	0,00	0,00	261.533,42	0,00	261.533,42
440	Deutors per IVA repercutit	4.700.401,64	0,00	9.391.337,41	14.091.739,05	9.087.624,11	5.004.114,94
442	Deutors per servei de recaptació	0,00	0,00	8.056.909,56	8.056.909,56	6.162.648,12	1.894.261,44
449	Altres deutors no pressupostaris	100.593.972,17	0,00	245.409.481,48	346.003.453,65	257.059.836,10	88.943.617,55
Total deutors no pressupostaris		105.294.373,81	0,00	262.857.728,45	368.152.102,26	272.310.108,33	95.841.993,93
470	Hisenda Púb. Deutors div.	979.577,30	0,00	1.385.411,41	2.364.988,71	1.815.867,86	549.120,85
471	Organismes previsió social	2.972.418,18	0,00	11.708.636,15	14.681.054,33	11.208.368,72	3.472.685,61
472	Hisenda pública, IVA suportat	0,00	0,00	7.195.419,19	7.195.419,19	7.195.419,19	0,00
Total Administracions Públiques Deutores		3.951.995,48	0,00	20.289.466,75	24.241.462,23	20.219.655,77	4.021.806,46
544	Crèdits a curt termini al personal	331.255,53	0,00	664.889,64	996.145,17	583.255,14	412.890,03
Total Crèdits a curt termini al personal		331.255,53	0,00	664.889,64	996.145,17	583.255,14	412.890,03
565	Fiances constituïdes a curt termini	2.772,00	0,00	0,00	2.772,00	0,00	2.772,00
566	Dipòsits constituïts a c/t	6.902,75	0,00	0,00	6.902,75	0,00	6.902,75
Total fiances i dipòsits a curt termini		9.674,75	0,00	0,00	9.674,75	0,00	9.674,75
Total		109.848.832,99	0,00	283.812.084,84	393.660.917,83	293.113.019,24	100.547.898,59

21.2 Estat de creditors no pressupostaris

Compte	Concepte	Saldo a 1 de gener	Modificacions saldo inicial	Abonaments realitzats en l'exercici	Total creditors	Càrrecs realitzats en l'exercici	Creditors pendents de cobrament a 31 de desembre
	Descripció						
410	Creditors per IVA suportat	1.321.811,39	0,00	7.207.580,11	8.529.391,50	7.300.953,10	1.228.438,40
419	Altres creditors no pressup.	3.005.685,22	0,00	8.318.746,29	11.324.431,51	6.328.090,64	4.996.340,87
Total creditors no pressupostaris		4.327.496,61	0,00	15.526.326,40	19.853.823,01	13.629.043,74	6.224.779,27
45	Deutors/creditors adm. Recurs.	21.273.957,99	0,00	268.016.019,55	289.289.977,54	268.169.918,70	21.120.058,84
Total Administració Recursos altres		21.273.957,99	0,00	268.016.019,55	289.289.977,54	268.169.918,70	21.120.058,84
475	Hisenda Púb. Cred. Diver. Conc.	10.960.909,55	0,00	96.652.760,52	107.613.670,07	95.158.473,54	12.455.196,53
476	Organismes prev.social, cred.	33.613.497,00	0,00	146.093.919,33	179.707.416,33	142.962.240,49	36.745.175,84

477	Hisenda pública, IVA transferit	0,00	0,00	9.555.953,83	9.555.953,83	9.555.953,83	0,00
Total Administracions Públiques Creditors		44.574.406,55	0,00	252.302.633,68	296.877.040,23	247.676.667,86	49.200.372,37
502	Emprèstits i altres em.	0,00	0,00	0,00	0,00	0,00	0,00
Total Emprèstits altres em.		0,00	0,00	0,00	0,00	0,00	0,00
515	Fiances reb. c/t ent. grup, mult.	331,46	0,00	0,00	331,46	0,00	331,46
516	Dipòsits reb. c/t ent. grup, mult.	15.886.793,20	0,00	1.253.930,98	17.140.724,18	2.555.819,44	14.584.904,74
Total Fiances/Dipòsits rebuts		15.887.124,66	0,00	1.253.930,98	17.141.055,64	2.555.819,44	14.585.236,20
560	Fiances rebudes a c/termini	11.381.775,37	0,00	4.885.006,62	16.266.781,99	2.069.925,78	14.196.856,21
561	Dipòsits rebuts a c/termini	2.081.120,86	0,00	15.490,94	2.096.611,80	651.073,89	1.445.537,91
Total Fiances/Dipòsits rebuts		13.462.896,23	0,00	4.900.497,56	18.363.393,79	2.720.999,67	15.642.394,12
Total		99.525.882,04	0,00	541.999.408,17	641.525.290,21	534.752.449,41	106.772.840,80

21.3 Estat de partides pendents d'aplicació

a) Cobraments pendents d'aplicació

Compte	Concepte	Cobraments pendents d'aplicació a 1 de gener	Modificacions saldo inicial	Cobraments realitzats en l'exercici	Total cobraments pendents d'aplicació	Cobraments aplicats en l'exercici	Cobraments pendents d'aplicació a 31 de desembre
	Descripció						
41990	Incidències SIR pendents aplicació	8.135.834,26	0,00	7.967.393,64	16.103.227,90	7.830.709,71	8.272.518,19
Total Incidències SIR pendents aplicació		8.135.834,26	0,00	7.967.393,64	16.103.227,90	7.830.709,71	8.272.518,19
554	Cobraments pendents d'aplicació	844.400,53	0,00	3.608.416.763,08	3.609.261.163,61	3.607.416.395,14	1.844.768,47
559	Altres partides pendents d'aplicació	0,00	0,00	0,00	0,00	0,00	0,00
Total cobraments pendents aplicació		844.400,53	0,00	3.608.416.763,08	3.609.261.163,61	3.607.416.395,14	1.844.768,47
Total		8.980.234,79	0,00	3.616.384.156,72	3.625.364.391,51	3.615.247.104,85	10.117.286,66

b) Pagaments pendents d'aplicació

Compte	Concepte	Pagaments d'aplicació a 1 de gener	Modificacions saldo inicial	Pagaments realitzats en l'exercici	Total pagaments pendents d'aplicació	Pagaments aplicats en l'exercici	Pagaments pendents d'aplicació a 31 de desembre
	Descripció						
5581	Provisions de fons per a avançaments	135.109,61	0,00	144.579,86	279.689,47	149.587,91	130.101,56
5585	Lliuraments per a la reposició d'avançaments	43.042,33	0,00	149.587,91	192.630,24	177.630,44	14.999,80
Total		178.151,94	0,00	294.167,77	472.319,71	327.218,35	145.101,36

22. CONTRACTACIÓ ADMINISTRATIVA. PROCEDIMENTS D'ADJUDICACIÓ

A continuació es detallen els imports agregats de les contractacions administratives realitzades en l'exercici en funció del seu procediment d'adjudicació.

TIPUS DE CONTRACTE	PROCEDIMENT OBERT	OBERT SIMPLIFICAT	OBERT SIMPLIFICAT ABREUJAT	PROCEDIMENT RESTRINGIT	NEGOCIAT SENSE PUBLICITAT	BASAT EN ACORD MARC	MENOR	MENOR A GENÈRICA	DESIGNACIÓ FORMADORS	TRAMITACIÓ D'EMERGÈNCIA	TOTALS
Obres	1.548.085,45	5.055.852,96	499.060,06	0,00	0,00	1.679.293,94	6.208.006,26	1.887,60	0,00	156.885,60	15.149.071,87
Subministraments	20.704.734,92	1.050.981,86	1.016.933,24	0,00	2.457.598,66	2.883.315,83	2.646.056,42	1.031.107,65	0,00	0,00	31.790.728,58
Serveis	97.718.830,94	3.794.150,92	2.417.325,32	600.605,22	991.131,47	15.309.428,00	12.755.398,22	1.818.516,75	809.815,50	197.786,81	136.412.989,15
Concessions de serveis	0,00	0,00	0,00	153.213,02	0,00	0,00	0,00	0,00	0,00	0,00	153.213,02
Privats de l'Administració	0,00	0,00	0,00	0,00	20.000,00	7.254.661,48	761.694,84	27.545,23	0,00	0,00	8.063.901,55
TOTAL	119.971.651,31	9.900.985,74	3.933.318,62	753.818,24	3.468.730,13	27.126.699,25	22.371.155,74	2.879.057,23	809.815,50	354.672,41	191.569.904,17

23. VALORS REBUTS EN DIPÒSIT

Concepte		Saldo a 1 de gener	Modificacions saldo inicial	Dipòsits rebuts en l'exercici	Total dipòsits rebuts	Dipòsits cancel·lats	Dipòsits pendents de devolució a 31 de desembre
Codi	Descripció						
A052	Valors Rebuts	18.841.885,17	0,00	521.640,76	19.363.525,93	3.655.202,12	15.708.323,81
A060	Valors Dipositats	353.228.128,92	0,00	9.414.493,91	362.642.622,83	114.822.814,60	247.819.808,23
A061	Valors en Custòdia	4.017.067,33	0,00	534.648,81	4.551.716,14	951.910,16	3.599.805,98
A062	Ajornament i Fraccionament	316.451,19	0,00	0,00	316.451,19	0,00	316.451,19
Total		376.403.532,61	0,00	10.470.783,48	386.874.316,09	119.429.926,88	267.444.389,21

24. INFORMACIÓ PRESSUPOSTÀRIA
24.1 Exercici corrent
24.1.1 Pressupost de despeses
a) Modificacions de crèdit

ECON.	DESCRIPCIÓ	CRÈDITS EXTRAORD.	SUPLEMENTS DE CRÈDIT	AMPLIACIONS DE CRÈDIT	TRANSFERÈNCIES DE CRÈDIT		INCORPORACIÓ ROMANENTS CRÈDIT	CRÈDITS GENERATS PER INGRESSOS	BAIXES PER ANUL·LACIÓ	AJUSTOS PER PRÒRROGA	TOTAL MODIFICACIONS
					POSITIVES	NEGATIVES					
1	DESPESES DE PERSONAL	0,00	0,00	0,00	122.992.304,37	97.462.567,29	85.000,00	389.325,71	0,00	0,00	26.004.062,79
2	DESPESES EN BÉNS CORRENTS I SERV	0,00	0,00	0,00	45.552.175,71	63.393.758,03	2.052.785,80	3.300.191,91	580.600,00	0,00	-13.069.204,61
3	DESPESES FINANCERES	260.000,00	0,00	0,00	1.930.875,17	0,00	0,00	0,00	250.000,00	0,00	1.940.875,17
4	TRANSFERÈNCIES CORRENTS	1.150.500,00	130.100,00	0,00	165.792.824,28	28.082.997,92	6.326.417,51	33.183.826,34	710.000,00	0,00	177.790.670,21
5	FONS DE CONTINGÈNCIA	0,00	0,00	0,00	0,00	69.734.407,97	0,00	0,00	0,00	0,00	-69.734.407,97
6	INVERSIONS REALS	0,00	0,00	0,00	25.368.322,27	152.548.417,62	53.358.237,95	7.901.858,57	0,00	0,00	-65.919.998,83
7	TRANSFERÈNCIES DE CAPITAL	0,00	0,00	0,00	54.084.623,93	4.492.120,16	846.981,22	0,00	0,00	0,00	50.439.484,99
9	PASSIUS FINANCERS	0,00	0,00	0,00	0,00	6.856,74	0,00	0,00	0,00	0,00	-6.856,74
TOTAL GENERAL		1.410.500,00	130.100,00	0,00	415.721.125,73	415.721.125,73	62.669.422,48	44.775.202,53	1.540.600,00	0,00	107.444.625,01

b) Romanents de crèdit

ECON.	DESCRIPCIÓ	ROMANENTS COMPROMESOS		ROMANENTS NO COMPROMESOS	
		INCORPORABLES	NO INCORPORABLES	INCORPORABLES	NO INCORPORABLES
1	DESPESES DE PERSONAL	0,00	419.526,12	37.919,80	1.386.408,19
2	DESPESES EN BÉNS CORRENTS I SERV	23.223,59	26.104.363,20	3.318.577,83	24.227.204,24
3	DESPESES FINANCERES	0,00	0,00	0,00	1.487.223,19
4	TRANSFERÈNCIES CORRENTS	0,00	1.594.225,20	13.604.380,29	35.016.368,15
5	FONS DE CONTINGÈNCIA	0,00	0,00	0,00	13.219.378,97
6	INVERSIONS REALS	2.001.577,68	7.500.142,37	53.401.754,12	73.754.593,01
7	TRANSFERÈNCIES DE CAPITAL	64.548,21	1.434.157,22	20.207.672,40	1.621.074,31
8	ACTIUS FINANCERS	0,00	329.511,00	0,00	35.697.966,26
9	PASSIUS FINANCERS	0,00	0,00	0,00	2.912.688,53
TOTAL GENERAL		2.089.349,48	37.381.925,11	90.570.304,44	189.322.904,85

24.1.2 Pressupost d'ingressos
a) Procés de gestió
a₁) Drets anul·lats

ECON.	DESCRIPCIÓ	ANUL·LACIÓ DE LIQUIDACIONS	AJORNAMENT I FRACCIONAMENT	DEVOLUCIÓ D'INGRESSOS	TOTAL DRETS ANUL·LATS
1	IMPOSTOS DIRECTES	15.912.114,71	7.655.239,48	50.790.698,00	74.358.052,19
2	IMPOSTOS INDIRECTES	1.308.854,55	588.157,92	4.664.172,98	6.561.185,45
3	TAXES I ALTRES INGRESSOS	17.017.836,48	1.526.725,50	4.916.590,48	23.461.152,46
4	TRANSFERÈNCIES CORRENTS	0,00	0,00	123.863.537,44	123.863.537,44
5	INGRESSOS PATRIMONIALS	759.481,92	31.883,19	144.786,72	936.151,83
TOTAL GENERAL		34.998.287,66	9.802.006,09	184.379.785,62	229.180.079,37

a₂) Drets cancel·lats

ECONÒMIC	DESCRIPCIÓ	COBRAMENTS EN ESPÈCIE	INSOLVÈNCIES	PRESCRIPCIONS	ALTRES CAUSES	TOTAL DRETS CANCEL·LATS
1	IMPOSTOS DIRECTES	0,00	1.110,04	0,00	0,00	1.110,04
3	TAXES I ALTRES INGRESSOS	0,00	13.223,22	0,00	16.680,00	29.903,22
TOTAL GENERAL		0,00	14.333,26	0,00	16.680,00	31.013,26

a) Recaptació neta

ECON.	DESCRIPCIÓ	RECAPTACIÓ TOTAL	DEVOLUCIÓ INGRESSOS	RECAPTACIÓ NETA
1	IMPOSTOS DIRECTES	1.101.732.962,31	50.790.698,00	1.050.942.264,31
2	IMPOSTOS INDIRECTES	168.405.974,24	4.664.172,98	163.741.801,26
3	TAXES I ALTRES INGRESSOS	273.430.979,58	4.916.590,48	268.514.389,10
4	TRANSFERÈNCIES CORRENTS	1.573.067.653,71	123.863.537,44	1.449.204.116,27
5	INGRESSOS PATRIMONIALS	44.145.395,67	144.786,72	44.000.608,95
6	VENDA D'INVERSIONS REALS	1.204.851,39	0,00	1.204.851,39
7	TRANSFERÈNCIES DE CAPITAL	122.913.448,42	0,00	122.913.448,42
8	ACTIUS FINANCERS	340.985,70	0,00	340.985,70
9	PASSIUS FINANCERS	211.087.463,20	0,00	211.087.463,20
TOTAL GENERAL		3.496.329.714,22	184.379.785,62	3.311.949.928,60

b) Devolucions d'ingressos

ECON	DESCRIPCIÓ	PENDENT PAGAMENT A 1 DE GENER	RECONEGUDES EXERCICI	TOTAL DEVOLUCIONS RECONEGUDES	PAGADES EN EXERCICI	PENDENT PAGAMENT A 31 DE DESEMBRE
1	IMPOSTOS DIRECTES	5.473.432,24	46.681.148,95	52.154.581,19	50.790.698,00	1.363.883,19
2	IMPOSTOS INDIRECTES	147.334,39	4.521.529,59	4.668.863,98	4.664.172,98	4.691,00
3	TAXES I ALTRES INGRESSOS	313.874,64	4.896.740,34	5.210.614,98	4.916.590,48	294.024,50
4	TRANSFERÈNCIES CORRENTS	0,00	123.863.537,44	123.863.537,44	123.863.537,44	0,00
5	INGRESSOS PATRIMONIALS	0,00	144.786,72	144.786,72	144.786,72	0,00
TOTAL GENERAL		5.934.641,27	180.107.743,04	186.042.384,31	184.379.785,62	1.662.598,69

c) Compromisos d'ingrés

ECON	DESCRIPCIÓ	COMPROMISOS CONCERTATS			COMPROMISOS REALITZATS	COMPROMISOS PENDENTS REALITZAR A 31 DESEMBRE
		INCorp. PPTOS TANCATS	EN L'EXERCICI	TOTAL		
3	TAXES I ALTRES INGRESSOS	0,00	181.239,74	181.239,74	0,00	181.239,74
4	TRANSFERÈNCIES CORRENTS	0,00	11.449.664,02	11.449.664,02	6.843.677,09	4.605.986,93
7	TRANSFERÈNCIES DE CAPITAL	1.246.323,00	163.294.198,38	164.540.521,38	100.388.609,12	64.151.912,26
TOTAL GENERAL		1.246.323,00	174.925.102,14	176.171.425,14	107.232.286,21	68.939.138,93

24.2 Exercicis tancats
24.2.1 Pressupost de despeses. Obligacions de pressupostos tancats

ECON	DESCRIPCIÓ	OBLIGACIONS RECONEGUDES A 1 DE GENER	MODIFICACIONS SALDO INICIAL I ANUL·LACIONS	TOTAL OBLIGACIONS	PAGAMENTS REALITZATS	OBLIGACIONS PENDENTS DE PAGAMENT A 31 DE DESEMBRE
1	DESPESES DE PERSONAL	176.376,08	0,00	176.376,08	176.376,08	0,00
2	DESPESES EN BÉNS CORRENTS I SERV	124.768.404,79	984,49	124.767.420,30	124.642.189,31	125.230,99
3	DESPESES FINANCERES	11.244,88	0,00	11.244,88	11.244,88	0,00
4	TRANSFERÈNCIES CORRENTS	325.987.761,25	12.966,05	325.974.795,20	317.627.676,05	8.347.119,15
6	INVERSIONS REALS	251.290.615,24	0,00	251.290.615,24	225.122.906,03	26.167.709,21
7	TRANSFERÈNCIES DE CAPITAL	137.811.420,40	12.800,00	137.798.620,40	84.784.642,10	53.013.978,30
8	ACTIUS FINANCERS	5.296.900,00	0,00	5.296.900,00	0,00	5.296.900,00
9	PASSIUS FINANCERS	39.449,18	0,00	39.449,18	18.792,21	20.656,97
TOTAL GENERAL		845.382.171,82	26.750,54	845.355.421,28	752.383.826,66	92.971.594,62

24.2.2 Pressupost d'ingressos. Drets a cobrar de pressupostos tancats
a) Drets pendents de cobrament totals

ECON	DESCRIPCIÓ	DRETS PENDENTS DE COBRAMENT A 1 DE GENER	MODIFICACIONS SALDO INICIAL	DRETS ANUL·LATS	DRETS CANCEL·LATS	RECAPTACIÓ	DRETS PENDENTS DE COBRAMENT A 31 DE DESEMBRE
1	IMPOSTOS DIRECTES	248.480.470,33	3.490.165,81	17.010.048,72	10.242.160,97	22.333.157,42	202.385.269,03
2	IMPOSTOS INDIRECTES	6.791.315,70	10.574,75	88.641,72	781.935,14	2.329.457,10	3.601.856,49
3	TAXES I ALTRES INGRESSOS	508.314.650,74	4.881.937,67	55.030.306,25	24.952.417,32	94.163.690,66	339.050.174,18
4	TRANSFERÈNCIES CORRENTS	47.052.595,84	0,00	0,00	0,00	44.242.596,19	2.809.999,65
5	INGRESSOS PATRIMONIALS	9.751.008,27	13.325,47	86.065,08	7.674,22	2.426.864,44	7.243.730,00
6	VENDA D'INVERSIONS REALS	2.287.289,05	0,00	0,00	0,00	0,00	2.287.289,05
7	TRANSFERÈNCIES DE CAPITAL	14.334.028,59	0,00	0,00	0,00	14.230.256,44	103.772,15
TOTAL GENERAL		837.011.358,52	8.396.003,70	72.215.061,77	35.984.187,65	179.726.022,25	557.482.090,55

b) Drets anul·lats

ECON	DESCRIPCIÓ	DRETS ANUL·LATS		TOTAL DRETS ANUL·LATS
		ANUL·LACIONS LIQUID.	AJORNAMENTS I FRACCIONAMENTS	
1	IMPOSTOS DIRECTES	6.676.224,89	10.333.823,83	17.010.048,72
2	IMPOSTOS INDIRECTES	78.280,84	10.360,88	88.641,72
3	TAXES I ALTRES INGRESSOS	45.302.978,23	9.727.328,02	55.030.306,25
5	INGRESSOS PATRIMONIALS	49.281,37	36.783,71	86.065,08
TOTAL GENERAL		52.106.765,33	20.108.296,44	72.215.061,77

c) Drets cancel·lats

ECON	DESCRIPCIÓ	COBRAMENTS EN ESPÈCIE	INSOLVÈNCIES	PRESCRIPCIONS	ALTRES CAUSES	TOTAL DRETS CANCEL·LATS
1	IMPOSTOS DIRECTES	0,00	4.627.105,28	4.475.207,42	1.139.848,27	10.242.160,97
2	IMPOSTOS INDIRECTES	0,00	733.439,93	48.429,12	66,09	781.935,14
3	TAXES I ALTRES INGRESSOS	0,00	7.019.757,36	15.378.055,82	2.554.604,14	24.952.417,32
5	INGRESSOS PATRIMONIALS	0,00	0,00	0,00	7.674,22	7.674,22
TOTAL GENERAL		0,00	12.380.302,57	19.901.692,36	3.702.192,72	35.984.187,65

24.2.3 Variació de resultats

	TOTAL VARIACIÓ DRETS	TOTAL VARIACIÓ OBLIGACIONS	VARIACIÓ RESULTATS PRESSUPOSTARIS
A. Operacions corrents	-99.803.245,72	-13.950,54	-99.789.295,18
B. Altres operacions no financeres	0,00	-12.800,00	12.800,00
Operacions no financeres (A + B)	-99.803.245,72	-26.750,54	-99.776.495,18
C. Actius financers	0,00	0,00	0,00
D. Passius financers	0,00	0,00	0,00
Operacions financeres (C+D)	0,00	0,00	0,00
TOTAL	-99.803.245,72	-26.750,54	-99.776.495,18

24.3 Exercicis posteriors

24.3.1 Compromisos de despesa amb càrrec a pressupostos d'exercicis posteriors

ECON	DESCRIPCIÓ	COMPROMISOS DE DESPESA ADQUIRITS AMB CÀRREC A L'EXERCICI				
		2024	2025	2026	2027	SUCCESSIUS
1	DESPESES DE PERSONAL	301.150,10	283.965,10	0,00	0,00	0,00
2	DESPESES EN BÉNS CORRENTS I SERV	607.220.947,45	411.621.886,10	346.400.921,15	330.839.757,10	762.872.913,24
4	TRANSFERÈNCIES CORRENTS	79.492.120,05	43.851.367,36	27.561.152,30	8.000.000,00	8.000.000,00
6	INVERSIONS REALS	10.168.198,00	429.286,43	133.755,39	0,00	0,00
7	TRANSFERÈNCIES DE CAPITAL	8.238.236,09	8.238.236,09	600.000,00	0,00	0,00
8	ACTIUS FINANCERS	6.554.772,12	22.855.210,08	22.806.281,08	1.500.000,00	0,00
TOTAL GENERAL		711.975.423,81	487.279.951,16	397.502.109,92	340.339.757,10	770.872.913,24

24.3.2 Compromisos d'ingrés amb càrrec a pressupostos d'exercicis posteriors

ECONÒMIC	DESCRIPCIÓ	COMPROMISOS D'INGRÉS CONCERTATS IMPUTABLES A L'EXERCICI				
		2024	2025	2026	2027	SUCCESSIUS
7	TRANSFERÈNCIES DE CAPITAL	7.189.591,38	2.329.421,00	0,00	0,00	0,00
TOTAL GENERAL		7.189.591,38	2.329.421,00	0,00	0,00	0,00

24.4 Despeses amb finançament afectat



CODI DE DESPESA	DESCRIPCIÓ	AGENT FINANÇADOR			COEFICIENT DE FINANÇ.	DESVIACIONS EXERCICI		DESVIACIONS ACUMULADES	
		NIF TERCER	APLICACIÓ PRESSUPOSTÀRIA			POSITIVES	NEGATIVES	POSITIVES	NEGATIVES
			CODI ORG.	CODI ECON.					
CAP_BESOS	Aport. Servei Català Salut-CAP BESÓS	S5800006H	0610	75300	100,00%		1.161.399,28		973.855,28
CCE	Equipaments esportius. Aport. Consell Català Esport	Q0801079E	0300	75100	23,55%	33.009,00			19.806,00
C-MOBILE	Projecte C-Mobile	DIVERSOS	0504	49700	100,00%		14.655,08	0,00	
DIBA_X01	Nou equipament cultural a Fabra i Coats	P0800000B	0703	76100	100,00%	621.711,50			2.009.241,16
DIBA_X02	Pavelló Esportiu Mpal. l'Illa	P0800000B	0703	76100	100,00%		934.768,09		1.040.571,82
DIBA_X03	C. Poliesport. provisional Parc Bederrida	P0800000B	0703	76100	100,00%	323.247,95			35.908,02
DIBA_X04	Centre Esportiu Mpal. Espronceda	P0800000B	0703	76100	100,00%	23.944,28		0,00	
DIBA_X05	Centre Esportiu Mpal. La Sagrera	P0800000B	0703	76100	100,00%	116.664,22		0,00	
DIBA_X06	RAMs - Fons incondicionats d'inversions	P0800000B	0703	76100	100,00%	2.671.423,06			1.077.766,05
DIBA_X07	Actuacions en equipaments esportius	P0800000B	0703	76100	100,00%	441.676,38			34.429,88
DIBA_X08	Reurbanització La Rambla	P0800000B	0703	76100	100,00%		3.900.000,00		3.900.000,00
DIBA_X09	Equipaments Pl. Sarrià (Biblioteca i Seu Dte)	P0800000B	0703	76100	100,00%		1.928.730,91		1.928.730,91
DISCO	Projecte DISCO	5350441001	0504	49700	100,00%	48.775,28		48.775,28	
EIT-SUGA19	EIT URBAN MOBILITY	B67513630	0504	49700	68,00%	84.986,28	29.498,58		29.498,58
EMP_PRIV21	Remodelació Jardins Clara Campoamor	DIVERSOS	0604	77000	57,30%	274.091,73		274.091,73	
EMP_PRIV22	Remodelació Jardins Sant Joan de Deu	DIVERSOS	0604	77000	95,45%	3.845.672,63		3.845.672,63	
EMP_PRIV23	APORTACIÓ FESTA MAJOR LES CORTS	DIVERSOS	0604	47000	100,00%		9.588,00		9.588,00



FCB_ESTADI	Aportació FCB Pla mobilitat Estadi	G08266298	0504	78000	56,00%	1.814.897,80		1.814.897,80	
FEDER_GCC	FEDER GenCat PO RIS3CAT 2014-20	S2800653D	0703	79105	50,00%	219.400,51			524.872,32
FEDER_GCD	FEDER GenCat PO RIS3CAT 2014-20	S2800653D	0703	49115	50,00%	607.488,06			754.351,69
FEDEREIX2B	FEDER 2014-2020 eix 2 EDUSI-Besòs	S2833002E	0703	49116	50,00%	0,00		446.201,81	
FEDER-UIA	FEDER 2019-21 UIA Refugi climàtic escoles	N0021150H	0501	49117	80,00%		107.287,07		622.304,91
GENE_C10	Millora dels obradors agroalimentaris comptartits	S0811001G	0700	75001	100,00%	60.000,00		60.000,00	
GENE_D13B	Impost turisme. Despeses Ajuntament Barcelona	S0811001G	0700	45083	100,00%	0,00	104.684,28	5.261.652,44	0,00
GENE_D41	Polítiques actives d'ocupació	Q0801272F	0700	45100	100,00%		2.070.933,00	0,00	
GENE_D43	Polítiques actives ocupació 22/23	Q0801272F	0700	45100	69,32%		10.819.310,32		356.810,32
GENE_D45	Polítiques actv.ocup.-SOC 23/24	Q0801272F	0700	45100	70,10%	8.015.161,82		8.015.161,82	
Ingressos Urbanístics	Ingressos Urbanístics	DIVERSOS	0703	39612	100,00%	0,00	0,00	2.998.197,10	0,00
LACAIXA_04	PLA BARCELONA CIÈNCIA 2021-2022	G58899998	0800	48010	40,00%	103.523,30		134.413,09	
LOCALISED	Projecte LOCALISED	X0001289R	0300	49700	100,00%	0,00	46.203,84	0,00	23.312,25
MGUB	Mat.reposició G.Urbana.Ad	***5894Q	0400	78000	100,00%			2.736,85	
MULTICLIM	Prova paviment asfàltic drenant a carril bici	03794120109	0502	49700	72,81%	72.488,54		72.488,54	
NETCO	Projecte NETCO Network Cities Collaborative Housing	X0001289R	0200	49700	60,00%	0,00	0,00	31.716,00	0,00
NEXTGEN_01	Import Mínim Vital - IMSS	S2801449F	0200	49710	100,00%		3.346.403,39	986.973,02	
NEXTGEN_02	Zona Baixes emissions	S2817040E	0500	79712	67,42%	15.852.434,23			24.338.657,28
NEXTGEN_03	Administració Digital	S2833002E	0301	79713	100,00%		450.115,13		3.042.070,86
NEXTGEN_04	Comerç i Mercats	S2800214E	0700	49711	49,59%	0,00	786.006,02	665.645,94	0,00
NEXTGEN_05	Fons PIREP L1	S2817040E	0705	72095	82,64%	1.762.416,08		1.731.057,25	



NEXTGEN_06	SOST.TURISME	S0811001G	0700	75085	100,00%	30.723.684,86	0,00	30.723.684,86	
NEXTGEN_08	Fons PIREP L2	S2817040E	0800	72095	77,49%	2.087.040,04		2.087.040,04	
NEXTGEN_10	Economia cures i polítiques igualtat i inclusió	S0811001G	0200	75085	82,64%	4.796.108,97		881.837,55	
NEXTGEN_11	EB Els Gats	S0811001G	0800	45030	100,00%	545.432,51			545.432,49
NEXTGEN_2B	FONS NEXT GENERATION UE - ZBE 2	S2817040E	0504	72095	74,38%		9.538.831,16		13.463.814,94
PAIPEM	Programa atenció integral personal municipal	P5801911H	0707	41000	70,97%	0,00	14.270,00	0,00	57.080,00
PAVSALUTVH	CEM VALL HEBRON - PAV SALUT	S5800006H	0300	45300	100,00%	0,00		51.097,50	
PODIUM	Projecte PoDIUM	EL090162593	0504	49700	100,00%	0,00			24.922,15
POEFE	POEFE - Pasarel·les cap a l'ocupació	S2833002E	0700	49000	50,00%	181.428,77	0,00	0,00	0,00
POLRERAFT	Projecte POL-RERAFT	455922071	0400	49700	100,00%	916,00		8.065,26	
REALLOCATE	Projecte REALLOCATE	6517386K	0505	49700	100,00%	158.749,32		158.749,32	
SECURCITI	Projecte SECUR-CITIES Corrent	62216901231	0400	49700	100,00%	141.686,51	0,00	0,00	0,00
SPIRIT	Projecte SPIRIT	EL090169846	0400	49700	89,99%	82.932,80		82.932,80	
TIME4ALL	Projecte Time4All	00636460164	0100	49700	100,00%	7.980,43	0,00	7.980,43	0,00
URBANEW	Projecte URBANEW	P0106800F	0500	49700	100,00%	17.325,00		17.325,00	
VINCLES_01	VINCLES_01	205-602-483	0200	49920	28,82%		210.135,09	2.228.698,03	
TOTAL						75.736.297,86	35.472.819,24	62.637.092,09	54.813.024,91

24.5 Romanent de tresoreria

L'estat del romanent de tresoreria que resulta de la liquidació del pressupost de l'exercici i de pressupostos d'exercicis anteriors és el següent:

	2023	2022
1. (+) Fons líquids	846.837.697,83	713.938.939,98
2. (+) Drets pendents de cobrament	884.560.983,87	946.860.191,51
(+) del Pressupost corrent	226.530.994,73	236.844.514,88
(+) de Pressupostos tancats	557.482.090,55	600.166.843,64
(+) d'operacions no pressupostàries	100.547.898,59	109.848.832,99
3. (-) Obligacions pendents de pagament	954.548.971,31	944.908.053,86
(+) del Pressupost corrent	754.804.535,89	777.074.569,88
(+) de Pressupostos tancats	92.971.594,62	68.307.601,94
(+) d'operacions no pressupostàries	106.772.840,80	99.525.882,04
4. (+) Partides pendents d'aplicació	-9.972.185,30	-8.802.082,85
(-) cobraments realitzats pendents d'aplicació definitiva	10.117.286,66	8.980.234,79
(+) pagaments realitzats pendents d'aplicació definitiva	145.101,36	178.151,94
I. Romanent de tresoreria total (1 + 2 - 3 + 4)	766.877.525,09	707.088.994,78
II. Saldos de cobrament dubtós	523.658.530,09	544.150.504,32
III. Excés de finançament afectat	62.637.092,09	28.303.168,32
IV. Romanent de tresoreria per a despeses generals (I-II-III)	180.581.902,91	134.635.322,14

24.6 Creditors per operacions meritades

El saldo del compte 413, a 31 de desembre de 2023, és de 37.170.796,90 euros.

Compte	Import	Observacions
231. Construccions en curs	5.993,60	Factures pendents de reconèixer
232. Infraestructures en curs	399.136,37	Factures pendents de reconèixer
260. Inv. Finan. II/t instruments patrimoni	329.511,00	Obligació pendent de reconèixer
621. Arrendaments i cànon	328.483,58	Factures pendents de reconèixer
622. Reparacions i conservació	209.355,04	Factures pendents de reconèixer
623. Serveis de professionals independents	18.805,16	Factures pendents de reconèixer
629. Comunicacions i altres serveis	3.623.208,99	Factures pendents de reconèixer
640. Sous i salaris	30.470.660,16	Periodificació pagues extraordinàries i increments retributius
644. Altres despeses socials	7.640,00	Factures pendents de reconèixer
651. Subvencions	7.127,00	Obligacions pendents de reconèixer
120. Resultats exercicis anteriors	1.770.876,00	Provisió cànon Port Esportiu Sant Adrià
TOTAL	37.170.796,90	

25. INDICADORS FINANCERS, PATRIMONIALS I PRESSUPOSTARIS

1. Indicadors financers i patrimonials

a) Liquiditat immediata: reflecteix el percentatge de deutes pressupostaris i no pressupostaris que es poden atendre amb la liquiditat immediatament disponible.

$$\frac{\text{Fons líquids}}{\text{Passiu corrent}} = 0,73$$

b) Liquiditat a curt termini: reflecteix la capacitat que té l'entitat per atendre a curt termini les seves obligacions pendents de pagament.

$$\frac{\text{Fons líquids} + \text{Drets pendents de cobrament}}{\text{Passiu corrent}} = 1,49$$

c) Liquiditat general: reflecteix en quina mesura tots els elements patrimonials que componen l'actiu corrent cobreixen el passiu corrent.

$$\frac{\text{Actiu corrent}}{\text{Passiu corrent}} = 1,07$$

d) Endeutament per habitant: en les entitats territorials i els seus organismes autònoms, aquest índex distribueix el deute total de l'entitat entre el nombre d'habitants.

$$\frac{\text{Passiu}}{\text{Nombre habitants}} = 1.552,50 \text{ euros}$$

e) Endeutament: representa la relació entre la totalitat del passiu exigible (corrent i no corrent) respecte al patrimoni net més el passiu total de l'entitat.

$$\frac{\text{Passiu}}{\text{Passiu} + \text{Patrimoni net}} = 0,17$$

f) Relació d'endeutament: representa la relació existent entre el passiu corrent i el no corrent.

$$\frac{\text{Passiu corrent}}{\text{Passiu no corrent}} = 0,83$$

g) Flux de caixa: reflecteix en quina mesura els fluxos nets de gestió de caixa cobreixen el passiu de l'entitat.

$$\frac{\text{Passiu}}{\text{Fluxos nets de gestió}} = 9,14$$

h) Període mig de pagament a creditors comercials: reflecteix el nombre de dies que per terme mitjà l'entitat triga a pagar als seus creditors comercials derivats, en general, de l'execució dels capítols 2 i 6 del pressupost.

21,70 dies.

i) Període mig de cobrament: reflecteix el nombre de dies que per terme mitjà l'entitat triga a cobrar els seus ingressos, és a dir, a recaptar els seus drets reconeguts derivats de l'execució dels capítols 1 a 3 i 5, exclosos d'aquest últim capítol els ingressos que derivin d'operacions financeres.

38,43 dies.

j) Ràtios del compte del resultat econòmic-patrimonial

ING. TRIB	Ingressos tributaris i urbanístics	1.456.820.510,65
TRANSFR	Transferències i subvencions rebudes	1.620.525.972,49
V. I PS	Vendes i prestació de serveis	54.448.562,90
RESTA IGOR	Resta ingressos gestió ordinària	200.556.451,25
IGOR	Ingressos de gestió ordinària	3.332.351.497,29
D.PERS	Despeses de personal	524.918.866,26
TRANSFC	Transferències i subvencions concedides	1.604.017.203,50
APROV	Aprovisionaments	0,00
RESTA DGOR	Resta despeses de gestió ordinària	907.396.766,19
DGOR	Despeses de gestió ordinària	3.036.332.835,95

1) Estructura dels ingressos

INGRESSOS DE GESTIÓ ORDINÀRIA (IGOR)			
ING. TRIB/IGOR	TRANSFR/IGOR	V i PS/IGOR	Resta IGOR/IGOR
0,44	0,48	0,02	0,06

2) Estructura de les despeses

DESPESES DE GESTIÓ ORDINÀRIA (DGOR)			
D.PERS/DGOR	TRANSFR/DGOR	APROV/DGOR	Resta DGOR/DGOR
0,17	0,53	0,00	0,30

3) Cobertura de les despeses corrents: posa de manifest la relació existent entre les despeses de gestió ordinària i els ingressos de la mateixa naturalesa.

$$\frac{\text{Despeses de gestió ordinària}}{\text{Ingressos de gestió ordinària}} = 0,91$$

2. Indicadors pressupostaris

a) Del pressupost de despeses corrent:

1. Execució del pressupost de despeses: reflecteix la proporció dels crèdits aprovats en l'exercici que han donat lloc a reconeixement d'obligacions pressupostàries.

$$\frac{\text{Obligacions reconegudes netes}}{\text{Crèdits definitius}} = 0,91$$

2. Realització de pagaments: reflecteix la proporció d'obligacions reconegudes en l'exercici el pagament de les quals ja s'ha efectuat a la finalització d'aquest respecte al total d'obligacions reconegudes.

$$\frac{\text{Pagaments efectuats}}{\text{Obligacions reconegudes netes}} = 0,78$$

3. Despesa per habitant: per a les entitats territorials i els seus organismes autònoms, aquest índex distribueix la totalitat de la despesa pressupostària efectuada en l'exercici entre els habitants de l'entitat.

$$\frac{\text{Obligacions reconegudes netes}}{\text{Nombre d'habitants}} = 2.038,37 \text{ euros}$$

4. Inversió per habitant: per a les entitats territorials i els seus organismes autònoms, aquest índex distribueix la totalitat de la despesa pressupostària per operacions de capital efectuada en l'exercici entre el nombre d'habitants de l'entitat.

$$\frac{\text{Obligacions reconegudes netes (Capítols 6 i 7)}}{\text{Nombre d'habitants}} = 351,86 \text{ euros}$$

5. Esforç inversor: mostra la proporció que representen les operacions de capital efectuades en l'exercici en relació amb la totalitat de les despeses pressupostàries efectuades en l'exercici esmentat.

$$\frac{\text{Obligacions reconegudes netes (Capítols 6 i 7)}}{\text{Total obligacions reconegudes netes}} = 0,17$$

b) Del pressupost d'ingressos corrent:

1. Execució del pressupost d'ingressos: reflecteix la proporció que sobre els ingressos pressupostaris previstos suposen els ingressos pressupostaris nets, això és, els drets reconeguts nets.

$$\frac{\text{Drets reconeguts nets}}{\text{Previsions definitives}} = 0,96$$

2. Realització de cobraments: reflecteix la proporció que suposen els cobraments obtinguts en l'exercici sobre els drets reconeguts nets.

$$\frac{\text{Recaptació neta}}{\text{Drets reconeguts nets}} = 0,94$$

3. Autonomia: mostra la proporció que representen els ingressos pressupostaris efectuats en l'exercici (excepte els derivats de subvencions i de passius financers) en relació amb la totalitat dels ingressos pressupostaris efectuats en l'exercici esmentat.

$$\frac{\text{Drets reconeguts nets (Capítols 1 a 3, 5, 6, 8 + transferències rebudes)}}{\text{Total drets reconeguts nets}} = 0,94$$

4. Autonomia fiscal: reflecteix la proporció que representen els ingressos pressupostaris de naturalesa tributària efectuats en l'exercici en relació amb la totalitat dels ingressos pressupostaris efectuats en l'exercici esmentat.

$$\frac{\text{Drets reconeguts nets (naturalesa tributària)}}{\text{Total drets reconeguts nets}} = 0,42$$

5. Superàvit (o dèficit) per habitant:

$$\frac{\text{Resultat pressupostari ajustat}}{\text{Nombre d'habitants}} = 76,97 \text{ euros}$$

c) De pressupostos tancats:

1. Realització de pagaments: posa de manifest la proporció de pagaments que s'han efectuat en l'exercici de les obligacions pendents de pagament de pressupostos ja tancats.

$$\frac{\text{Pagaments}}{\text{Saldo inicial d'obligacions} (\pm \text{modificacions i anul·lacions})} = 0,89$$

2. Realització de cobraments: posa de manifest la proporció de cobraments que s'han efectuat en l'exercici relatiu a drets pendents de cobrament de pressupostos ja tancats.

$$\frac{\text{Cobraments}}{\text{Saldo inicial drets} (\pm \text{modificacions i anul·lacions})} = 0,24$$

26. INFORMACIÓ SOBRE EL COST DE LES ACTIVITATS

Els resultats facilitats en aquest apartat i el següent dóna compliment a la informació sobre el cost de les activitats i indicadors de gestió establerts en l'ordre HAP/1781/2013, instrucció del model normal de comptabilitat pública en el sentit de presentar almenys pels serveis i activitats finançades amb taxes i preus públics.

En relació a aquests imports cal remarcar que són un extracte dels resultats del model de costos de l'Ajuntament de Barcelona, basat en el model de costos ABC (Activity Based Costing) en el que s'han considerat únicament aquelles activitats-tasques que tenen en el seu finançament via taxes o preus públics.

RESUM GENERAL DE COSTOS DE L'AJUNTAMENT

ELEMENTS	IMPORT	%
ADQUISICIÓ DE BÉNS I SERVEIS	128.122,89	0,1%
Compra de material i fungibles	128.122,89	100,0%
ALTRES COSTOS	11.569.464,94	5,5%
Altres despeses	11.569.464,94	100,0%
COSTOS CALCULATS	8.013.055,57	3,8%

Amortitzacions	8.013.055,57	100,0%
COSTOS DE PERSONAL	36.782.510,02	17,4%
Recursos Humans: Altres despeses socials	178.753,60	0,5%
Recursos Humans: Cotitzacions socials empresa	7.929.147,44	21,6%
Recursos Humans: Indemnitzacions per el servei	11.668,38	0,0%
Recursos Humans: Sous i salaris	28.641.944,22	77,9%
Recursos Humans: Transport del personal	20.996,38	0,1%
COSTOS DE TRANSFERÈNCIES	11.647.497,32	5,5%
Subvencions i Transferències	11.647.497,32	100,0%
COSTOS FINANCERS	2.126.977,44	1,0%
Despesa Financera	2.126.977,44	100,0%
SERVEIS EXTERIORS	141.111.612,45	66,7%
Arrendaments i lloguers	1.918.239,48	1,4%
Comunicacions i Notificacions	112.298,83	0,1%
Contractes externs	133.742.535,17	94,8%
Estudis i treballs tècnics	454.383,39	0,3%
Manteniment, reparació i conservació	471.861,80	0,3%
Neteja	173.219,79	0,1%
Publicitat i Propaganda	840.710,45	0,6%
Subministraments: Aigua	227.211,40	0,2%
Subministraments: Altres	327.903,45	0,2%
Subministraments: Electricitat	2.158.533,38	1,5%
Subministraments: Gas	307.138,89	0,2%
Subministraments: Telèfon i dades	268.182,20	0,2%
Transports	109.394,22	0,1%
TRIBUTS	28.820,81	0,0%
Tributs	28.820,81	100,0%
TOTAL	211.408.061,44	100,0%

RESUM DEL COST PER ELEMENTS DE L'ACTIVITAT

ACTIVITAT:	Activitats culturals i de divulgació: Activ. Centres Cívics			
ELEMENTS	Cost Directe	Cost Indirecte	TOTAL	%
ADQUISICIÓ DE BÉNS I SERVEIS	311,58	33.728,94	34.040,52	0,10%
ALTRES COSTOS	53.618,38	448.504,12	502.122,50	2,00%
COSTOS CALCULATS	77.059,31	2.990.121,49	3.067.180,80	12,30%
COSTOS DE PERSONAL	262.019,31	3.982.586,41	4.244.605,72	17,00%
COSTOS DE TRANSFERÈNCIES	3.726.448,88	725.471,52	4.451.920,40	17,90%
COSTOS FINANCERS	0,00	250.578,27	250.578,27	1,00%
SERVEIS EXTERIORS	10.106.832,78	2.245.783,69	12.352.616,47	49,60%
TRIBUTS	0,00	3.395,04	3.395,04	0,00%
TOTAL	14.226.290,24	10.680.169,48	24.906.459,72	100,00%

ACTIVITAT:	Activitats formatives: Cursos i tallers			
ELEMENTS	Cost Directe	Cost Indirecte	TOTAL	%
ADQUISICIÓ DE BÉNS I SERVEIS	0,00	99,72	99,72	0,10%
ALTRES COSTOS	23.256,87	1.385,87	24.642,74	34,30%
COSTOS CALCULATS	0,00	5.937,71	5.937,71	8,30%
COSTOS DE PERSONAL	4.821,89	11.317,82	16.139,71	22,40%
COSTOS DE TRANSFERÈNCIES	16.953,28	2.091,78	19.045,06	26,50%
COSTOS FINANCERS	0,00	723,87	723,87	1,00%
SERVEIS EXTERIORS	962,45	4.388,24	5.350,69	7,40%
TRIBUTS	0,00	9,81	9,81	0,00%
TOTAL	45.994,49	25.954,82	71.949,31	100,00%

ACTIVITAT:	Actuació urbanística: Expedients d'execució subsidiària			
ELEMENTS	Cost Directe	Cost Indirecte	TOTAL	%
ADQUISICIÓ DE BÉNS I SERVEIS	0,00	741,09	741,09	0,10%
ALTRES COSTOS	6.544,09	12.514,91	19.059,00	1,80%
COSTOS CALCULATS	0,00	22.258,92	22.258,92	2,20%
COSTOS DE PERSONAL	556.354,86	178.075,34	734.430,20	71,00%
COSTOS DE TRANSFERÈNCIES	25.000,00	69.876,52	94.876,52	9,20%
COSTOS FINANCERS	0,00	10.413,12	10.413,12	1,00%
SERVEIS EXTERIORS	117.441,21	35.712,51	153.153,72	14,80%
TRIBUTS	0,00	141,09	141,09	0,00%
TOTAL	705.340,16	329.733,50	1.035.073,66	100,00%

ACTIVITAT:	Actuació urbanística: Expedients i informes urbanístics			
ELEMENTS	Cost Directe	Cost Indirecte	TOTAL	%
ADQUISICIÓ DE BÉNS I SERVEIS	0,00	2.303,10	2.303,10	0,10%
ALTRES COSTOS	6.896,93	23.950,28	30.847,21	1,70%
COSTOS CALCULATS	0,00	40.097,46	40.097,46	2,30%
COSTOS DE PERSONAL	1.143.133,51	332.249,19	1.475.382,70	83,40%
COSTOS DE TRANSFERÈNCIES	25.000,00	91.203,11	116.203,11	6,60%
COSTOS FINANCERS	0,00	17.793,24	17.793,24	1,00%
SERVEIS EXTERIORS	4.098,12	81.666,00	85.764,12	4,80%
TRIBUTS	0,00	241,08	241,08	0,00%
TOTAL	1.179.128,56	589.503,46	1.768.632,02	100,00%

ACTIVITAT:	Act. urbanística: Tramitació de les llicències d'obra major			
ELEMENTS	Cost Directe	Cost Indirecte	TOTAL	%
ADQUISICIÓ DE BÉNS I SERVEIS	0,00	4.456,68	4.456,68	0,10%
ALTRES COSTOS	3.871,93	92.899,95	96.771,88	2,50%
COSTOS CALCULATS	0,00	124.850,30	124.850,30	3,30%
COSTOS DE PERSONAL	2.231.221,00	925.839,90	3.157.060,90	82,90%
COSTOS DE TRANSFERÈNCIES	25.000,00	150.495,51	175.495,51	4,60%
COSTOS FINANCERS	0,00	38.311,54	38.311,54	1,00%
SERVEIS EXTERIORS	4.098,12	206.500,47	210.598,59	5,50%
TRIBUTS	0,00	519,08	519,08	0,00%
TOTAL	2.264.191,05	1.543.873,43	3.808.064,48	100,00%

ACTIVITAT:	Animals: Protecció i control animals: CAACB			
ELEMENTS	Cost Directe	Cost Indirecte	TOTAL	%
ADQUISICIÓ DE BÉNS I SERVEIS	0,00	437,31	437,31	0,00%
ALTRES COSTOS	1.528.147,10	26.920,07	1.555.067,17	52,40%
COSTOS CALCULATS	0,00	18.284,22	18.284,22	0,60%
COSTOS DE PERSONAL	300.459,02	112.925,89	413.384,91	13,90%
COSTOS DE TRANSFERÈNCIES	45.531,00	86.308,90	131.839,90	4,40%
COSTOS FINANCERS	0,00	29.867,43	29.867,43	1,00%
SERVEIS EXTERIORS	756.036,12	63.440,62	819.476,74	27,60%
TRIBUTS	0,00	404,67	404,67	0,00%
TOTAL	2.630.173,24	338.589,11	2.968.762,35	100,00%

ACTIVITAT:	Atenció a ciutadans i empreses: llicències, inspeccions,...			
ELEMENTS	Cost Directe	Cost Indirecte	TOTAL	%
ADQUISICIÓ DE BÉNS I SERVEIS	6.397,83	4.638,67	11.036,50	0,40%
ALTRES COSTOS	88.585,87	68.419,31	157.005,18	5,10%
COSTOS CALCULATS	0,00	138.831,16	138.831,16	4,50%
COSTOS DE PERSONAL	1.867.426,02	627.240,61	2.494.666,63	80,30%
COSTOS DE TRANSFERÈNCIES	815,87	90.265,94	91.081,81	2,90%
COSTOS FINANCERS	0,00	31.236,60	31.236,60	1,00%
SERVEIS EXTERIORS	12.395,68	168.114,57	180.510,25	5,80%
TRIBUTS	0,00	423,22	423,22	0,00%
TOTAL	1.975.621,27	1.129.170,08	3.104.791,35	100,00%

ACTIVITAT:	Família i infància: Activ. i coord. casals infantils, ...			
ELEMENTS	Cost Directe	Cost Indirecte	TOTAL	%
ADQUISICIÓ DE BÉNS I SERVEIS	0,00	11.899,23	11.899,23	0,10%
ALTRES COSTOS	327.906,44	144.993,65	472.900,09	5,60%
COSTOS CALCULATS	0,00	1.180.972,49	1.180.972,49	14,00%
COSTOS DE PERSONAL	207.392,07	1.371.992,53	1.579.384,60	18,80%
COSTOS DE TRANSFERÈNCIES	357.138,66	244.856,46	601.995,12	7,20%
COSTOS FINANCERS	0,00	84.584,22	84.584,22	1,00%
SERVEIS EXTERIORS	3.703.141,20	771.295,78	4.474.436,98	53,20%
TRIBUTS	0,00	1.146,02	1.146,02	0,00%
TOTAL	4.595.578,37	3.811.740,38	8.407.318,75	100,00%

ACTIVITAT:	Família i infància: Promoció de la infància i l'adolescència			
ELEMENTS	Cost Directe	Cost Indirecte	TOTAL	%
ADQUISICIÓ DE BÉNS I SERVEIS	0,00	260,40	260,40	0,00%
ALTRES COSTOS	813,08	7.507,33	8.320,41	1,20%
COSTOS CALCULATS	168,37	14.214,88	14.383,25	2,10%
COSTOS DE PERSONAL	4.049,40	109.502,19	113.551,59	17,00%
COSTOS DE TRANSFERÈNCIES	17.880,66	34.365,61	52.246,27	7,80%
COSTOS FINANCERS	0,00	6.738,34	6.738,34	1,00%
SERVEIS EXTERIORS	455.374,65	18.843,59	474.218,24	70,80%
TRIBUTS	0,00	91,30	91,30	0,00%
TOTAL	478.286,16	191.523,64	669.809,80	100,00%

ACTIVITAT:	Gent gran: Activ. i coord. dels casals i espais municipals			
ELEMENTS	Cost Directe	Cost Indirecte	TOTAL	%
ADQUISICIÓ DE BÉNS I SERVEIS	0,00	14.523,41	14.523,41	0,10%
ALTRES COSTOS	23.701,43	186.827,35	210.528,78	1,90%
COSTOS CALCULATS	0,00	1.307.152,75	1.307.152,75	12,00%
COSTOS DE PERSONAL	185.812,81	1.864.615,70	2.050.428,51	18,80%
COSTOS DE TRANSFERÈNCIES	22.505,98	319.304,43	341.810,41	3,10%
COSTOS FINANCERS	0,00	109.708,27	109.708,27	1,00%
SERVEIS EXTERIORS	5.825.688,66	1.043.237,49	6.868.926,15	63,00%
TRIBUTS	0,00	1.486,42	1.486,42	0,00%
TOTAL	6.057.708,88	4.846.855,82	10.904.564,70	100,00%

ACTIVITAT:	Gent gran: Habitatges amb serveis			
ELEMENTS	Cost Directe	Cost Indirecte	TOTAL	%
ADQUISICIÓ DE BÉNS I SERVEIS	0,00	38,92	38,92	0,00%
ALTRES COSTOS	620,26	1.410,12	2.030,38	1,60%
COSTOS CALCULATS	0,00	8.291,51	8.291,51	6,30%
COSTOS DE PERSONAL	15.866,66	20.293,90	36.160,56	27,60%
COSTOS DE TRANSFERÈNCIES	12.550,98	5.903,63	18.454,61	14,10%
COSTOS FINANCERS	0,00	1.316,87	1.316,87	1,00%
SERVEIS EXTERIORS	59.728,15	4.860,38	64.588,53	49,30%
TRIBUTS	0,00	17,84	17,84	0,00%
TOTAL	88.766,05	42.133,17	130.899,22	100,00%

ACTIVITAT:	Joventut: Activ. i coord. casals joves i Punts Inform. Juvenil			
ELEMENTS	Cost Directe	Cost Indirecte	TOTAL	%
ADQUISICIÓ DE BÉNS I SERVEIS	1.641,94	8.135,84	9.777,78	0,20%
ALTRES COSTOS	27.694,04	93.794,60	121.488,64	2,20%
COSTOS CALCULATS	1.192,93	707.204,32	708.397,25	12,80%
COSTOS DE PERSONAL	128.708,27	987.825,77	1.116.534,04	20,20%
COSTOS DE TRANSFERÈNCIES	550.086,79	168.951,43	719.038,22	13,00%
COSTOS FINANCERS	0,00	55.506,11	55.506,11	1,00%
SERVEIS EXTERIORS	2.314.196,86	471.420,13	2.785.616,99	50,50%
TRIBUTS	0,00	754,84	754,84	0,00%
TOTAL	3.023.520,83	2.493.593,04	5.517.113,87	100,00%

ACTIVITAT:	Llicències via pública: Inspeccions activitats espai públic			
ELEMENTS	Cost Directe	Cost Indirecte	TOTAL	%
ADQUISICIÓ DE BÉNS I SERVEIS	0,00	5.135,46	5.135,46	0,10%
ALTRES COSTOS	19.044,87	68.879,87	87.924,74	2,20%
COSTOS CALCULATS	0,00	128.287,22	128.287,22	3,30%
COSTOS DE PERSONAL	2.474.418,58	889.525,56	3.363.944,14	85,50%
COSTOS DE TRANSFERÈNCIES	6.974,23	126.311,02	133.285,25	3,40%
COSTOS FINANCERS	0,00	39.582,86	39.582,86	1,00%
SERVEIS EXTERIORS	6.312,22	169.379,02	175.691,24	4,50%
TRIBUTS	0,00	536,30	536,30	0,00%
TOTAL	2.506.749,90	1.427.637,31	3.934.387,21	100,00%

ACTIVITAT:	Llicències via pública: Llicències de guals en via pública			
ELEMENTS	Cost Directe	Cost Indirecte	TOTAL	%
ADQUISICIÓ DE BÉNS I SERVEIS	0,00	271,80	271,80	0,10%
ALTRES COSTOS	2.922,91	6.600,26	9.523,17	2,40%
COSTOS CALCULATS	0,00	8.257,38	8.257,38	2,10%
COSTOS DE PERSONAL	171.049,63	153.856,33	324.905,96	82,30%
COSTOS DE TRANSFERÈNCIES	6.974,23	23.397,83	30.372,06	7,70%
COSTOS FINANCERS	0,00	3.969,47	3.969,47	1,00%
SERVEIS EXTERIORS	2.682,22	14.529,87	17.212,09	4,40%
TRIBUTS	0,00	53,78	53,78	0,00%
TOTAL	183.628,99	210.936,72	394.565,71	100,00%

ACTIVITAT:	Llicències via pública: esdev. privats a l'espai d'ús públic			
ELEMENTS	Cost Directe	Cost Indirecte	TOTAL	%
ADQUISICIÓ DE BÉNS I SERVEIS	0,00	2.125,71	2.125,71	0,10%
ALTRES COSTOS	22.524,91	28.685,08	51.209,99	3,10%
COSTOS CALCULATS	0,00	51.971,85	51.971,85	3,20%
COSTOS DE PERSONAL	958.877,20	415.093,41	1.373.970,61	83,40%
COSTOS DE TRANSFERÈNCIES	6.974,23	59.825,90	66.800,13	4,10%
COSTOS FINANCERS	0,00	16.575,50	16.575,50	1,00%
SERVEIS EXTERIORS	4.087,86	80.587,64	84.675,50	5,10%
TRIBUTS	0,00	224,58	224,58	0,00%
TOTAL	992.464,20	655.089,67	1.647.553,87	100,00%

ACTIVITAT:	Llicències a la via pública: Llicències d'obra menor			
ELEMENTS	Cost Directe	Cost Indirecte	TOTAL	%
ADQUISICIÓ DE BÉNS I SERVEIS	0,00	2.585,08	2.585,08	0,10%
ALTRES COSTOS	2.922,91	34.416,60	37.339,51	1,80%
COSTOS CALCULATS	0,00	64.792,15	64.792,15	3,10%
COSTOS DE PERSONAL	1.278.022,31	490.499,45	1.768.521,76	85,90%
COSTOS DE TRANSFERÈNCIES	6.974,23	71.790,83	78.765,06	3,80%
COSTOS FINANCERS	0,00	20.716,00	20.716,00	1,00%
SERVEIS EXTERIORS	2.682,22	83.418,11	86.100,33	4,20%
TRIBUTS	0,00	280,68	280,68	0,00%
TOTAL	1.290.601,67	768.498,90	2.059.100,57	100,00%

ACTIVITAT:	Llic. via pública: ocup. comercial de voreres i espais d'ús			
ELEMENTS	Cost Directe	Cost Indirecte	TOTAL	%
ADQUISICIÓ DE BÉNS I SERVEIS	0,00	2.456,67	2.456,67	0,10%
ALTRES COSTOS	2.922,91	34.330,50	37.253,41	1,80%
COSTOS CALCULATS	0,00	61.579,33	61.579,33	3,10%
COSTOS DE PERSONAL	1.290.509,26	445.363,79	1.735.873,05	86,00%
COSTOS DE TRANSFERÈNCIES	6.974,23	70.608,13	77.582,36	3,80%
COSTOS FINANCERS	0,00	20.306,72	20.306,72	1,00%
SERVEIS EXTERIORS	2.682,22	80.411,54	83.093,76	4,10%
TRIBUTS	0,00	275,13	275,13	0,00%
TOTAL	1.303.088,62	715.331,81	2.018.420,43	100,00%

ACTIVITAT:	Llicències via pública: mercats i fires tradicionals			
ELEMENTS	Cost Directe	Cost Indirecte	TOTAL	%
ADQUISICIÓ DE BÉNS I SERVEIS	0,00	298,01	298,01	0,10%
ALTRES COSTOS	2.922,91	6.888,65	9.811,56	2,40%
COSTOS CALCULATS	0,00	8.879,61	8.879,61	2,20%
COSTOS DE PERSONAL	181.305,78	156.711,20	338.016,98	82,50%
COSTOS DE TRANSFERÈNCIES	6.974,23	23.839,01	30.813,24	7,50%
COSTOS FINANCERS	0,00	4.122,14	4.122,14	1,00%
SERVEIS EXTERIORS	2.682,22	15.061,05	17.743,27	4,30%
TRIBUTS	0,00	55,85	55,85	0,00%
TOTAL	193.885,14	215.855,52	409.740,66	100,00%

ACTIVITAT:	Llic. via pública: Punts venda individuals i quioscos premsa			
ELEMENTS	Cost Directe	Cost Indirecte	TOTAL	%
ADQUISICIÓ DE BÉNS I SERVEIS	0,00	271,80	271,80	0,10%
ALTRES COSTOS	2.922,91	6.600,26	9.523,17	2,40%
COSTOS CALCULATS	0,00	8.257,38	8.257,38	2,10%
COSTOS DE PERSONAL	171.049,63	153.856,33	324.905,96	82,30%
COSTOS DE TRANSFERÈNCIES	6.974,23	23.397,83	30.372,06	7,70%
COSTOS FINANCERS	0,00	3.969,47	3.969,47	1,00%
SERVEIS EXTERIORS	2.682,22	14.529,87	17.212,09	4,40%
TRIBUTS	0,00	53,78	53,78	0,00%
TOTAL	183.628,99	210.936,72	394.565,71	100,00%

ACTIVITAT:	Llic. via pública: Reserves estacionament a l'espai públic			
ELEMENTS	Cost Directe	Cost Indirecte	TOTAL	%
ADQUISICIÓ DE BÉNS I SERVEIS	0,00	271,80	271,80	0,10%
ALTRES COSTOS	2.922,91	6.600,26	9.523,17	2,40%
COSTOS CALCULATS	0,00	8.257,38	8.257,38	2,10%
COSTOS DE PERSONAL	171.049,63	153.856,33	324.905,96	82,30%
COSTOS DE TRANSFERÈNCIES	6.974,23	23.397,83	30.372,06	7,70%
COSTOS FINANCERS	0,00	3.969,47	3.969,47	1,00%
SERVEIS EXTERIORS	2.682,22	14.529,87	17.212,09	4,40%
TRIBUTS	0,00	53,78	53,78	0,00%
TOTAL	183.628,99	210.936,72	394.565,71	100,00%

ACTIVITAT:	Recollida i gestió residus: Punts verds (TERSA)			
ELEMENTS	Cost Directe	Cost Indirecte	TOTAL	%
ADQUISICIÓ DE BÉNS I SERVEIS	0,00	1.053,58	1.053,58	0,00%
ALTRES COSTOS	5.908.306,84	75.690,49	5.983.997,33	83,60%
COSTOS CALCULATS	0,00	47.209,29	47.209,29	0,70%
COSTOS DE PERSONAL	114.285,53	456.755,66	571.041,19	8,00%
COSTOS DE TRANSFERÈNCIES	461,67	208.187,00	208.648,67	2,90%
COSTOS FINANCERS	0,00	72.043,67	72.043,67	1,00%
SERVEIS EXTERIORS	121.548,58	154.045,04	275.593,62	3,80%
TRIBUTS	0,00	976,11	976,11	0,00%
TOTAL	6.144.602,62	1.015.960,84	7.160.563,46	100,00%

ACTIVITAT:	Recollida i gestió de residus: mobles i trastos vells			
ELEMENTS	Cost Directe	Cost Indirecte	TOTAL	%
ADQUISICIÓ DE BÉNS I SERVEIS	0,00	2.193,96	2.193,96	0,00%
ALTRES COSTOS	18.121,40	136.359,16	154.480,56	1,00%
COSTOS CALCULATS	0,00	98.307,79	98.307,79	0,70%
COSTOS DE PERSONAL	85.032,49	603.501,28	688.533,77	4,60%
COSTOS DE TRANSFERÈNCIES	461,67	433.524,93	433.986,60	2,90%
COSTOS FINANCERS	0,00	150.022,47	150.022,47	1,00%
SERVEIS EXTERIORS	13.060.692,11	320.780,66	13.381.472,77	89,70%
TRIBUTS	0,00	2.032,63	2.032,63	0,00%
TOTAL	13.164.307,67	1.746.722,88	14.911.030,55	100,00%

ACTIVITAT:	Recollida i gestió residus: Rec. domiciliària escombraries			
ELEMENTS	Cost Directe	Cost Indirecte	TOTAL	%
ADQUISICIÓ DE BÉNS I SERVEIS	0,00	11.893,13	11.893,13	0,00%
ALTRES COSTOS	18.121,40	738.230,00	756.351,40	0,90%
COSTOS CALCULATS	0,00	532.911,26	532.911,26	0,70%
COSTOS DE PERSONAL	118.672,96	3.276.135,70	3.394.808,66	4,20%
COSTOS DE TRANSFERÈNCIES	461,67	2.350.071,36	2.350.533,03	2,90%
COSTOS FINANCERS	0,00	813.248,51	813.248,51	1,00%
SERVEIS EXTERIORS	71.220.715,51	1.738.902,19	72.959.617,70	90,30%
TRIBUTS	0,00	11.018,55	11.018,55	0,00%
TOTAL	71.357.971,54	9.472.410,70	80.830.382,24	100,00%

ACTIVITAT:	Recollida i gestió de residus: Recollida pneumàtica			
ELEMENTS	Cost Directe	Cost Indirecte	TOTAL	%
ADQUISICIÓ DE BÉNS I SERVEIS	0,00	959,31	959,31	0,00%
ALTRES COSTOS	18.121,40	59.744,50	77.865,90	1,20%
COSTOS CALCULATS	0,00	42.985,29	42.985,29	0,70%
COSTOS DE PERSONAL	111.718,38	267.648,03	379.366,41	5,80%
COSTOS DE TRANSFERÈNCIES	373.813,67	189.559,69	563.373,36	8,60%
COSTOS FINANCERS	0,00	65.597,64	65.597,64	1,00%
SERVEIS EXTERIORS	5.248.580,74	140.262,02	5.388.842,76	82,70%
TRIBUTS	0,00	888,77	888,77	0,00%
TOTAL	5.752.234,19	767.645,25	6.519.879,44	100,00%

ACTIVITAT:	Recollida i gestió de residus: Residus comerços			
ELEMENTS	Cost Directe	Cost Indirecte	TOTAL	%
ADQUISICIÓ DE BÉNS I SERVEIS	0,00	2.997,87	2.997,87	0,00%
ALTRES COSTOS	832.519,11	187.879,42	1.020.398,53	5,00%
COSTOS CALCULATS	0,00	134.329,68	134.329,68	0,70%
COSTOS DE PERSONAL	228.931,25	848.031,43	1.076.962,68	5,30%
COSTOS DE TRANSFERÈNCIES	461,67	592.376,93	592.838,60	2,90%
COSTOS FINANCERS	0,00	204.993,63	204.993,63	1,00%
SERVEIS EXTERIORS	16.901.103,99	438.320,96	17.339.424,95	85,10%
TRIBUTS	0,00	2.777,42	2.777,42	0,00%
TOTAL	17.963.016,02	2.411.707,34	20.374.723,36	100,00%

ACTIVITAT:	Recollida i gestió de residus: Residus mercats municipals			
ELEMENTS	Cost Directe	Cost Indirecte	TOTAL	%
ADQUISICIÓ DE BÉNS I SERVEIS	0,00	441,14	441,14	0,00%
ALTRES COSTOS	18.121,40	27.589,60	45.711,00	1,50%
COSTOS CALCULATS	0,00	19.766,63	19.766,63	0,70%
COSTOS DE PERSONAL	85.032,49	126.691,63	211.724,12	7,10%
COSTOS DE TRANSFERÈNCIES	461,67	87.168,35	87.630,02	2,90%
COSTOS FINANCERS	0,00	30.164,84	30.164,84	1,00%
SERVEIS EXTERIORS	2.537.798,07	64.498,99	2.602.297,06	86,80%
TRIBUTS	0,00	408,70	408,70	0,00%
TOTAL	2.641.413,63	356.729,88	2.998.143,51	100,00%

ACTIVITAT:	Tràmits dels districtes: Llicències d'activitats			
ELEMENTS	Cost Directe	Cost Indirecte	TOTAL	%
ADQUISICIÓ DE BÉNS I SERVEIS	0,00	5.552,90	5.552,90	0,10%
ALTRES COSTOS	0,00	77.767,54	77.767,54	1,90%
COSTOS CALCULATS	0,00	160.625,52	160.625,52	3,90%
COSTOS DE PERSONAL	2.137.144,76	1.336.153,94	3.473.298,70	85,40%
COSTOS DE TRANSFERÈNCIES	-121,82	118.239,73	118.117,91	2,90%
COSTOS FINANCERS	0,00	40.917,18	40.917,18	1,00%
SERVEIS EXTERIORS	0,00	190.165,81	190.165,81	4,70%
TRIBUTS	0,00	554,38	554,38	0,00%
TOTAL	2.137.022,94	1.929.977,00	4.066.999,94	100,00%

RESUM DELS COSTOS PER ACTIVITAT

ACTIVITATS	IMPORT	%
Activitats culturals i de divulgació: Activitats als Centres Cívics	24.906.459,73	11,78%
Activitats formatives: Cursos i tallers	71.949,30	0,03%
Actuació urbanística: Expedients d'execució subsidiària	1.035.073,66	0,49%
Actuació urbanística: Expedients i informes urbanístics	1.768.632,01	0,84%
Actuació urbanística: Tramitació de les llicències d'obra major	3.808.064,47	1,80%
Animals: Protecció i control d'animals: Centre d'Acollida d'Animals de Companyia	2.968.762,33	1,40%
Atenció al ciutadà i Comunicació: Atenció a ciutadans i empreses: Llicències, inspecc.	3.104.791,34	1,47%
Família i infància: Activ. i coord.dels casals infantils, espais adolescents i ludoteq.	8.407.318,73	3,98%
Família i infància: Promoció de la infància i l'adolescència	669.809,78	0,32%
Gent gran: Activitats i coordinació dels casals i espais mpals per a gent gran	10.904.564,69	5,16%
Gent gran: Habitatges amb serveis	130.899,22	0,06%
Juventut: Activ. i coordinació dels casals de joves i Punts d'Informació Juvenil (PIJ)	5.517.113,87	2,61%

Llicències a la via pública: Inspeccions d'activitats a l'espai públic	3.934.387,20	1,86%
Llicències a la via pública: Llicències de guals en via pública	394.565,70	0,19%
Llicències a la via pública: Llicències d'esdeveniments privats a l'espai públic	1.647.553,88	0,78%
Llicències a la via pública: Llicències d'obra menor	2.059.100,56	0,97%
Llicències a la via pública: Llic.d'ocupació comercial de voreres i espais d'ús públ.	2.018.420,43	0,95%
Llicències a la via pública: Llicències per a mercats i fires tradicionals	409.740,63	0,19%
Llicències a la via pública: Punts de venda individuals i quioscos de premsa	394.565,70	0,19%
Llicències a la via pública: Reserves d'estacionament a l'espai públic	394.565,70	0,19%
Recollida i gestió de residus: Punts verds per tractament, selecció de residus (TERSA)	7.160.563,46	3,39%
Recollida i gestió de residus: Recollida de mobles i trastos vells	14.911.030,54	7,05%
Recollida i gestió de residus: Recollida domiciliària d'escombraries	80.830.382,24	38,23%
Recollida i gestió de residus: Recollida pneumàtica	6.519.879,43	3,08%
Recollida i gestió de residus: Residus comerços	20.374.723,35	9,64%
Recollida i gestió de residus: Residus mercats municipals	2.998.143,51	1,42%
Tràmits dels districtes: Llicències d'activitats	4.066.999,95	1,92%
TOTAL	211.408.061,45	100,00%

RESUM RELACIONANT COSTOS I INGRESSOS DE LES ACTIVITATS

ACTIVITATS	Cost Total Activitat	Ingressos	Marge	% Cobertura
Activitats culturals i de divulgació: Activitats als Centres Cívics	24.906.459,73	1.119.423,98	-23.787.035,75	4,5%
Activitats formatives: Cursos i tallers	71.949,30	328.624,10	256.674,80	456,7%
Actuació urbanística: Expedients d'execució subsidiària	1.035.073,66	180.814,54	-854.259,12	17,5%
Actuació urbanística: Expedients i informes urbanístics	1.768.632,01	93.619,22	-1.675.012,79	5,3%
Actuació urbanística: Tramitació de les llicències d'obra major	3.808.064,47	71.160,32	-3.736.904,15	1,9%
Animals: Protecció i control d'animals: Centre d'Acollida d'Animals de Companyia	2.968.762,33	36.574,00	-2.932.188,33	1,2%
Atenció al ciutadà i Comunicació: Llic., inspeccions, espai públic	3.104.791,34	8.512,28	-3.096.279,06	0,3%
Família i infància: Activ. i coordinació dels espais infantils, adolescents i familiars	8.407.318,73	467.790,02	-7.939.528,72	5,6%
Família i infància: Promoció de la infància i l'adolescència	669.809,78	260.934,98	-408.874,81	39,0%
Gent gran: Activitats i coordinació dels casals i espais municipals per a gent gran	10.904.564,69	414.733,63	-10.489.831,06	3,8%
Gent gran: Habitatges amb serveis	130.899,22	0,00	-130.899,22	0,0%
Juventut: Activ. i coordinació dels casals de joves i Punts d'Informació Juvenil (PIJ)	5.517.113,87	47.312,24	-5.469.801,63	0,9%
Llicències a la via pública: Inspeccions d'activ.a l'espai públic	3.934.387,20	0,00	-3.934.387,20	0,0%
Llicències a la via pública: Llicències de guals en via pública	394.565,70	16.852.280,18	16.457.714,48	4271,1% (1)
Llicències a la via pública: Llicències d'esdeveniments privats a l'espai d'ús públic	1.647.553,88	1.174.497,54	-473.056,35	71,3%
Llicències a la via pública: Llicències d'obra menor	2.059.100,56	41.530,46	-2.017.570,10	2,0%
Llicències a la via pública: Llic. ocupació comercial de voreres i espais d'ús públic	2.018.420,43	3.902.183,36	1.883.762,93	193,3% (1)

Llicències a la via pública: Llicències per a mercats i fires tradicionals	409.740,63	0,00	-409.740,63	0,0%	
Llicències a la via pública: Punts de venda individuals i quioscos de premsa	394.565,70	0,00	-394.565,70	0,0%	
Llicències a la via pública: Reserves d'estacionament a l'espai públic	394.565,70	509.324,63	114.758,93	129,1%	(1)
Recollida i gestió de residus: Punts verds per tractament i selecció de residus	7.160.563,46	0,00	-7.160.563,46	0,0%	
Recollida i gestió de residus: Recollida de mobles i trastos vells	14.911.030,54	0,00	-14.911.030,54	0,0%	
Recollida i gestió de residus: Recollida domiciliària d'escombraries	80.830.382,24	50.341.098,14	-30.489.284,10	62,3%	
Recollida i gestió de residus: Recollida pneumàtica	6.519.879,43	0,00	-6.519.879,43	0,0%	
Recollida i gestió de residus: Residus comerços	20.374.723,35	22.233.433,36	1.858.710,01	109,1%	(2)
(Recollida i gestió de residus: Residus mercats municipals	2.998.143,51	0,00	-2.998.143,51	0,0%	
Tràmits dels districtes: Llicències d'activitats	4.066.999,95	144.550,73	-3.922.449,22	3,6%	
TOTAL	211.408.061,41	98.228.397,71	-113.179.663,73	46,5%	

(1) Els ingressos considerats recullen taxes que no són producte de la prestació de serveis públics (establerts en funció del cost del servei), sinó que es tracta de taxes per ús i aprofitament del domini de l'espai públic (establert en funció de l'aprofitament obtingut, art. 24 TRLHL).

(2) La tipologia d'aquests ingressos correspon a preus públics.

27. INDICADORS DE GESTIÓ

Tal i com s'indica a la nota 26, es presenten únicament els indicadors que fan referència als serveis i activitats finançades amb taxes i preus públics.

Així mateix, cal indicar que en l'actualitat s'estan adaptant els sistemes i definint els procediments per poder determinar tots els indicadors d'eficàcia, eficiència i economia, i de mitjans de producció que estableix la vigent Instrucció.

Actuació urbanística: Expedients d'execució subsidiària

$$\frac{1.035.073,66 \text{ €}}{1.660.122 \text{ habitants}} = 0,62 \text{ €/habitant}$$

Actuació urbanística: Expedients i informes urbanístics

$$\frac{1.768.632,01 \text{ €}}{1.211 \text{ informes}} = 1.460,47 \text{ €/informe}$$

**Actuació urbanística: Tramitació de les llicències
d'obra major**

3.808.064,47	€	=	3.458,73	€/ llicència
1.101	licències			

**Família i infància: Activitats i coordinació dels espais
infantils, adolescents i familiars**

8.407.318,73	€	=	5,06	€/ habitant
1.660.122	habitants			

**Família i infància: Promoció de la infància i
l'adolescència**

669.809,78	€	=	0,40	€/ habitant
1.660.122	habitants			

**Gent gran: Activitats i coordinació dels casals i
espais municipals per a gent gran**

10.904.564,69	€	=	191.308,15	€/ casal
57	casals			

**Joventut: Activitats i coordinació dels casals de joves i
Punts d'Informació Juvenil (PIJ)**

5.517.113,87	€	=	3,32	€/ habitant
1.660.122	habitants			

**Llicències a la via pública: Inspeccions d'activitats a
l'espai públic**

3.934.387,20	€	=	256,68	€/ procediment
15.328	procediments			

Llicències a la via pública: Llicències d'obra menor

2.059.100,56	€	=	46,99	€/ autorització
43.821	autoritzacions			

Llicències a la via pública: Llicències d'ocupació comercial de voreres i espais d'ús públic

2.018.420,43	€	=	114,68	€/ llicenc.
17.601	llicenc.			

Recollida i gestió de residus: Punts verds per tractament i selecció de residus (TERSA)

7.160.563,46	€	=	4,31	€/ habitant
1.660.122	habitants			

Recollida i gestió de residus: Recollida de mobles i trastos vells

14.911.030,54	€	=	8,98	€/ habitant
1.660.122	habitants			

Recollida i gestió de residus: Recollida domiciliària d'escombraries

80.830.382,24	€	=	48,69	€/ habitant
1.660.122	habitants			

Recollida i gestió de residus: Residus comerços

20.374.723,35	€	=	12,27	€/ habitant
1.660.122	habitants			

Recollida i gestió de residus: Residus mercats municipals

2.998.143,51	€	=	1,81	€/ habitant.
1.660.122	habitants			

Tràmits dels districtes: Llicències d'activitats

4.066.999,95	€	=	2,45	€/ habitant
1.660.122	habitants			

28. FETS POSTERIORIS AL TANCAMENT

Entre la data de tancament de l'exercici i la de formulació dels comptes anuals no s'han produït fets significatius que hagin d'informar-se o què hagin de donar lloc a la incorporació d'ajustaments en les xifres contingudes en els comptes anuals.

29. ALTRA INFORMACIÓ

a) Ajustaments per periodificació de passiu

El moviment de l'epígraf d'ajustaments per periodificació a llarg termini a l'exercici 2023 ha estat el següent:

Saldo a 1 de gener de 2023	307.801.256,05
Traspasos a ajustaments per periodificació a curt termini	-18.467.935,43
Saldo a 31 de desembre de 2023	289.333.320,62

El saldo a 31 de desembre de 2023 correspon a ingressos rebuts per avançat pel dret d'utilització de béns de titularitat municipal. Els ingressos rebuts per avançat es traspassen anualment al compte de resultats de manera lineal en el decurs del període de la corresponent concessió, que es situa com a màxim a l'any 2092.

Els ajustaments per periodificació a curt termini a l'exercici 2023 presenten el següent moviment:

Saldo a 1 de gener de 2023	18.473.945,55
Traspasos d'ajustaments per periodificació a llarg termini	18.467.935,43
Traspasos a resultats	-18.473.945,55
Saldo a 31 de desembre de 2023	18.467.935,43

b) Honoraris dels auditors

Els honoraris a percebre per Ernst & Young, SL, corresponents als serveis d'auditoria i despeses incorregudes per la prestació d'aquests serveis de l'exercici 2023 ascendeixen a 239,6 milers d'euros, IVA inclòs. Aquests honoraris, que es facturen a l'Ajuntament de Barcelona en virtut de l'expedient d'adjudicació del lot 1 del concurs d'auditoria.

c) Impostos i cotitzacions socials susceptibles d'inspecció

Són susceptibles d'actuació inspectora tots els tributs i cotitzacions socials a què es troba subjecte l'Ajuntament per a tots els exercicis que no hagi transcorregut el termini de prescripció que estableix la normativa vigent. No s'espera que es meritin passius addicionals de consideració per a l'Ajuntament com a conseqüència d'eventuals actuacions inspectores.

El gerent municipal de l'Ajuntament de Barcelona, en compliment dels requisits establerts a l'article 64 de la Llei 1/2006 que regula el règim especial de Barcelona, procedeix a formular els comptes anuals compresos en aquest document, de les pàgines 1 a 95, corresponents a l'exercici anual acabat a 31 de desembre de 2023.

El gerent municipal



INFORME D'AUDITORIA DELS COMPTES ANUALS DE L'EXERCICI 2023, EMÈS PER LA
INTERVENCIÓ GENERAL DE L'AJUNTAMENT DE BARCELONA, DEL CONSOLIDAT DEL
GRUP AJUNTAMENT DE BARCELONA



Índex

I. Opinió.....	3
II. Fonament de l'opinió	3
III. Qüestions clau de l'auditoria	4
IV. Altres qüestions participació d'auditors privats.....	6
V. Altra informació	6
VI. Responsabilitat de la Gerència Municipal de l'Ajuntament en relació amb els comptes anuals consolidats.....	7
VII. Responsabilitats de l'auditor en relació amb l'auditoria dels comptes anuals consolidats	7
ANNEX I.- COMPTES ANUALS DE L'EXERCICI 2023	11

Al Plenari del Consell Municipal de l'Ajuntament de Barcelona

I. Opinió

La Intervenció General de l'Ajuntament de Barcelona, en ús de les competències que li son atribuïdes pels articles 213 i 220 del Reial Decret Legislatiu 2/2004, de 5 de març, pel qual s'aprova el Text Refós de la Llei Reguladora de les Hisendes Locals i els articles 3 i 29.3.A) del Reial Decret 424/2017, de 28 d'abril, que regula el règim jurídic del control intern en les entitats del Sector Públic Local, ha auditat els comptes anuals consolidats de l'Ajuntament de Barcelona i dels seus dependents (en endavant, Grup), que comprenen el balanç a 31 de desembre de 2023, el compte del resultat econòmic-patrimonial, l'estat de liquidació del pressupost, l'estat de canvis en el patrimoni net, l'estat de fluxos d'efectiu i la memòria tots ells consolidats, corresponent a l'exercici anual acabat en aquesta data.

En la nostra opinió, basada en la nostra auditoria i en els informes d'altres auditors (que s'identifiquen en la nota 1.2 de la memòria) els comptes anuals consolidats adjunts expressen, en tots els aspectes significatius, la imatge fidel del patrimoni i de la situació financera del Grup a 31 de desembre de 2023, així com dels seus resultats i fluxos d'efectiu i de l'estat de liquidació del pressupost, tots ells consolidats, corresponents a l'exercici anual acabat en aquesta data, de conformitat amb el marc normatiu d'informació financera que resulta d'aplicació (que s'identifica en la nota 4.1 de la memòria) i, en particular, amb els principis i criteris comptables i pressupostaris continguts en el mateix

II. Fonament de l'opinió

Hem dut a terme la nostra auditoria de conformitat amb la normativa reguladora de l'activitat d'auditoria de comptes vigent en el Sector Públic a Espanya. Les nostres responsabilitats d'acord amb aquestes normes es descriuen més endavant, en la secció Responsabilitats de l'auditor en relació amb l'auditoria dels comptes anuals consolidats del nostre informe.

Som independents del Grup de conformitat amb els requeriments d'ètica i protecció de la independència que són aplicables a la nostra auditoria dels comptes anuals consolidats per al Sector Públic a Espanya segons l'exigit per la normativa reguladora de l'activitat

d'auditoria de comptes del Sector Públic. Considerem que l'evidència d'auditoria que hem obtingut proporciona una base suficient i adequada per a la nostra opinió.

III. Qüestions clau de l'auditoria

Les qüestions clau de l'auditoria són aquelles que, segons el nostre judici professional, han sigut de la major significança en la nostra auditoria de comptes anuals consolidats del període actual. Aquestes qüestions han estat tractades en el context de la nostra auditoria dels comptes anuals consolidats en el seu conjunt, i en la formació de la nostra opinió sobre aquestes, i no expressem una opinió per separat sobre aquestes qüestions.

Reconeixement d'ingressos tributaris

Descripció

La principal font d'ingressos del Grup recau sobre els ingressos tributaris. La gestió, recaptació i inspecció d'aquests ingressos es porta a terme a través de l'organisme autònom municipal Institut Municipal d'Hisenda de Barcelona mitjançant sistemes TI específics, així com diferents mitjans de liquidació i recaptació. Donat el gran volum d'operacions registrades durant el període d'anàlisi, la seva atomització, així com la diversitat de canals, sistemes de TI involucrats i casuístiques en el seu registre, poden donar lloc a que la xifra d'ingressos del Grup pogués no estar correctament valorada degut a errors en la integritat de les dades subjacents. Per aquestes raons, hem considerat aquest àrea com una qüestió clau per l'auditoria.

La nostra resposta

Els nostres procediments d'auditoria han consistit, entre d'altres, en:

- Entendre del procés intern seguit en la identificació, registre i control dels principals ingressos tributaris;
- provar l'entorn de control general de les TI dels sistemes emprats pel registre dels ingressos, juntament amb proves dels controls que verifiquen la integritat i precisió dels ingressos que es registren a través d'aquests sistemes;
- realitzar proves de el disseny, implementació i efectivitat operativa de controls clau (automàtics d'aplicació i manuals) que suporten els sistemes, inclosa la conciliació



dels lots mensuals que resulten del sistema de gestió i recaptació tributaria amb les entrades al llibre diari d'operacions d'ingressos dels registres comptables de l'Ajuntament de Barcelona;

- aplicar procediments analítics predictius (tenint en compte factors com canvis en les ordenances fiscals dels principals tributs, nombre de liquidacions i autoliquidacions practicades); i
- realitzar proves substantives sobre una mostra de liquidacions i autoliquidacions de les principals figures tributaries per comprovar que el càlcul del rebut es realitza de conformitat amb les ordenances fiscals aplicables, i que el reconeixement de l'ingrés s'ha realitzat d'acord amb les polítiques comptables aplicables en cada cas.

Valoració dels béns que integren el patrimoni municipal

Descripció

Al 31 de desembre de 2023 el Grup compta amb immobilitzacions materials i inversions immobiliàries per un valor comptable de 13.319 i 252 milions d'euros, respectivament, que es corresponen, principalment, amb terrenys, construccions, infraestructures i inversions en curs de la seva propietat. El desglossament corresponent als actius indicats es troba a la nota 14 de la memòria consolidada adjunta. La rellevància dels imports involucrats ens ha fet considerar la valoració de l'immobilitzat material com un aspecte clau de la nostra auditoria.

La nostra resposta

Els nostres procediments d'auditoria han consistit, entre d'altres, en:

- Entendre els procediments establerts pel registre i classificació dels béns i drets que s'integren en l'inventari de l'Ajuntament de Barcelona, així com dels criteris i directrius establertes en els processos d'inversió en noves construccions i/o infraestructures, d'adquisició, arrendament, permutes d'immobles, cessions i altres operacions patrimonials del mateix ens;
- identificar els procediments i controls implantats per l'Ajuntament de Barcelona respecte als esmentats processos;
- realitzar proves sobre l'eficàcia operativa dels controls crítics implantats a través de les eines informàtiques i controls manuals en el procés de tancament comptable de l'Ajuntament;

- obtenir la relació dels projectes en curs durant l'exercici i per a una mostra hem contrastat amb la documentació suport que havien estat revisats i aprovats atenent als nivells d'autorització establerts;
- realitzar proves de detall sobre una mostra d'altres per comprovar que el seu registre comptable compleixi amb els criteris de reconeixement establerts a les normes de reconeixement i valoració sobre l'immobilitzat material i inversions immobiliàries; i
- i, comprovar la integritat i adequació de la informació desglossada a la memòria adjunta al nou marc normatiu d'informació financera aplicable per la formulació dels comptes anuals consolidats en l'àmbit del sector públic local.

IV. Altres qüestions participació d'auditors privats

En l'execució dels treballs d'auditoria, la Intervenció General de l'Ajuntament de Barcelona ha comptat amb la col·laboració d'ERNST & YOUNG, S.L., en virtut del contracte de serveis adjudicat per la Comissió de Govern de l'Ajuntament en data 9 de novembre de 2023. Els treballs s'han efectuat sota la direcció i supervisió de la Intervenció General seguint les disposicions establertes en la Norma Tècnica de relació amb auditors en l'àmbit del sector públic, aprovada en data 30 de desembre de 2020 per la Intervenció General de l'Administració de l'Estat. La Intervenció General de l'Ajuntament de Barcelona ha elaborat el present informe sobre la base del treball realitzat per la societat d'auditoria ERNST & YOUNG, S.L.

V. Altra informació

L'Altra informació comprèn la informació referida als indicadors financers i patrimonials, la formulació dels quals és responsabilitat de l'òrgan de gestió de l'entitat.

La nostra opinió d'auditoria sobre els comptes anuals consolidats no cobreix l'Altra informació. La nostra responsabilitat sobre l'Altra informació, de conformitat amb l'exigit per la normativa reguladora de l'activitat d'auditoria de comptes, consisteix a avaluar i informar sobre la concordança de l'Altra informació amb els comptes anuals consolidats, a partir del coneixement de l'entitat obtingut en la realització de l'auditoria dels comptes esmentats i sense incloure informació diferent de l'obtinguda com a evidència durant aquesta. Així

mateix, la nostra responsabilitat consisteix a avaluar i informar de si el contingut i la presentació d'aquesta Altra informació són conformes a la normativa que resulta d'aplicació. Si, basant-nos en el treball que hem realitzat, concloem que existeixen incorreccions materials, estem obligats a informar-ne.

Sobre la base del treball realitzat, segons el descrit al paràgraf anterior, no tenim res a informar respecte a l'Altra informació. Aquesta concorda amb la dels comptes anuals consolidats de l'exercici auditat, i el seu contingut i la presentació són conformes a la normativa que resulta d'aplicació.

VI. Responsabilitat de la Gerència Municipal de l'Ajuntament en relació amb els comptes anuals consolidats

La Gerència Municipal de l'Ajuntament de Barcelona és responsable de formular els comptes anuals consolidats adjunts, de forma que expressin la imatge fidel del patrimoni, de la situació financera i del resultat econòmic-patrimonial consolidat del Grup i de l'execució del pressupost consolidat del Grup, de conformitat amb el marc normatiu d'informació financera aplicable al Grup a Espanya i del control intern que consideri necessari per permetre la preparació dels comptes anuals consolidats lliures d'incorrecció material, deguda a frau o error.

En la preparació dels comptes anuals consolidats, la Gerència Municipal de l'Ajuntament de Barcelona és responsable de la valoració de la capacitat del Grup per continuar conforme al principi d'entitat en funcionament, revelant, segons correspongui, les qüestions relacionades amb entitat en funcionament i utilitzant el principi comptable d'entitat en funcionament excepte si tingués la intenció o l'obligació legal de liquidar el Grup o de cessar les seves operacions o bé no existeix cap altra alternativa realista.

VII. Responsabilitats de l'auditor en relació amb l'auditoria dels comptes anuals consolidats

El nostre treball no va incloure l'auditoria dels comptes anuals de les 9 societats mercantils participades sotmeses a auditoria obligatòria per la legislació mercantil, que s'identifiquen en la nota 1.2 a) de la memòria, que globalment representen el 13,05% (438 milions d'euros)



del total de despeses i el 5,26% (876 milions d'euros) dels actius totals del Grup. Els esmentats comptes anuals han estat auditats per la societat d'auditoria Gabinet Tècnic d'Auditoria i Consultoria, S.A., i la nostra opinió expressada en aquest informe sobre els comptes anuals consolidats es basa, en el relatiu a les participacions indicades, únicament en l'informe dels altres auditors.

Els nostres objectius són obtenir una seguretat raonable que els comptes anuals consolidats en el seu conjunt estan lliures d'incorrecció material, deguda a frau o error, i emetre un informe d'auditoria que conté la nostra opinió.

Seguretat raonable és un alt grau de seguretat però no garanteix que una auditoria realitzada de conformitat amb la normativa reguladora de l'activitat d'auditoria de comptes per al Sector Públic vigent a Espanya sempre detecti una incorrecció material quan existeix. Les incorreccions poden tenir lloc per frau o error i es consideren materials si, individualment o de forma agregada, es pot preveure raonablement que influeixen en les decisions econòmiques que els usuaris prenen basant-se en els comptes anuals consolidats.

Com a part d'una auditoria de conformitat amb la normativa reguladora de l'activitat d'auditoria de comptes vigent per al Sector Públic a Espanya, apliquem el nostre judici professional i mantenim una actitud d'escepticisme professional durant tota l'auditoria. També:

- Identifiquem i valorem els riscos d'incorrecció material en els comptes anuals consolidats, deguts a frau o error, dissenyem i apliquem procediments d'auditoria per respondre a aquests riscos i obtenim evidència d'auditoria suficient i adequada per proporcionar una base per la nostra opinió. El risc de no detectar una incorrecció material deguda a frau és més elevat que en el cas d'una incorrecció material deguda a error, ja que el frau pot implicar col·lusió, falsificació, omissions deliberades, manifestacions intencionadament errònies, o la elusió del control intern.
- Obtenim coneixement del control intern rellevant per a l'auditoria amb la finalitat de dissenyar procediments d'auditoria que siguin adequats en funció de les circumstàncies, i no amb la finalitat d'expressar una opinió sobre l'eficàcia del control intern del Grup.



- Avaluem si les polítiques comptables aplicades són adequades i la raonabilitat de les estimacions comptables i la corresponent informació revelada per la Gerència Municipal de l'Ajuntament de Barcelona.
- Concloem sobre si és adequada la utilització, per la Gerència Municipal de l'Ajuntament de Barcelona, del principi comptable d'entitat en funcionament i, basant-nos en l'evidència d'auditoria obtinguda, concloem sobre si existeix o no una incertesa material relacionada amb fets o amb condicions que poden generar dubtes significatius sobre la capacitat del Grup per continuar com entitat en funcionament. Si concloem que existeix una incertesa material, es requereix que cridem l'atenció en el nostre informe d'auditoria sobre la corresponent informació revelada en els comptes anuals consolidats o, si aquestes revelacions no són adequades, que expressem una opinió modificada. Les nostres conclusions es basen en l'evidència d'auditoria obtinguda fins a la data del nostre informe d'auditoria. No obstant això, els fets o condicions futurs poden ser la causa de que el Grup deixi de ser una entitat en funcionament.
- Avaluem la presentació global, l'estructura i el contingut dels comptes anuals consolidats, inclosa la informació revelada, i si els comptes anuals consolidats representen les transaccions i fets subjacents de manera que aconseguen expressar la imatge fidel.
- Obtenim evidència suficient i adequada en relació amb la informació financera de les entitats o activitats econòmiques dins el Grup per expressar una opinió sobre els comptes anuals consolidats. Som responsables de la direcció, supervisió i realització de l'auditoria del grup en funció de l'indicat a l'inici d'aquesta secció. Som els únics responsables de la nostra opinió d'auditoria.

Ens comuniquem amb els òrgans de govern de l'Ajuntament de Barcelona en relació amb, entre altres qüestions, l'abast i el moment de realització de l'auditoria planificats i les troballes significatives de l'auditoria, així com qualsevol deficiència significativa de control intern que identifiquem en el transcurs de l'auditoria.

Entre les qüestions que han estat objecte de comunicació als òrgans de govern de l'Ajuntament de Barcelona, determinem les que han estat de major significativitat en



l'auditoria dels comptes anuals consolidats del període actual i que son, en conseqüència, les qüestions clau de l'auditoria.

Descrivim aquestes qüestions al nostre informe tret que les disposicions legals o reglamentàries prohibeixin revelar públicament la qüestió.

Barcelona a data de la signatura electrònica

L'Interventor Adjunt

Jesús Carrero López



ANNEX I.- COMPTES ANUALS DE L'EXERCICI 2023



Grup Ajuntament de Barcelona

Comptes anuals consolidats de l'exercici 2023



Índex dels comptes anuals consolidats de l'exercici 2023

<u>Balanç Consolidat</u>	3
<u>Compte del resultat econòmic patrimonial consolidat</u>	5
<u>Estat de canvis en el patrimoni net consolidat</u>	7
<u>Estat de fluxos d'efectiu consolidat</u>	9
<u>Estat de liquidació del pressupost consolidat de les entitats amb pressupost limitador</u>	10
<u>Memòria consolidada de l'exercici 2023</u>	13
<u>Nota 1 - El Grup Ajuntament de Barcelona – Entitats del Grup</u>	13
<u>Nota 2 - Entitats multigrup i associades</u>	21
<u>Nota 3 - Informació dels subgrups d'entitats</u>	27
<u>Nota 4 - Bases de presentació dels comptes anuals consolidats</u>	27
<u>Nota 5 - Normes de reconeixement i valoració</u>	32
<u>Nota 6 - Ajustos i eliminacions</u>	44
<u>Nota 7 - Combinacions de negocis i operacions de reestructuració empresarial</u>	48
<u>Nota 8 - Fons de comerç de consolidació</u>	49
<u>Nota 9 - Diferència negativa de consolidació</u>	49
<u>Nota 10 - Socis externs</u>	50
<u>Nota 11 - Modificacions en el percentatge de participació en entitats del grup</u>	52
<u>Nota 12 - Partides corresponents a entitats multigrup</u>	52
<u>Nota 13 - Participacions en entitats posades en equivalència</u>	52
<u>Nota 14 - Principals epígrafs del Balanç:</u>	55
<u>14.1 - Immobilitzat material</u>	55
<u>14.2 - Inversions immobiliàries</u>	58
<u>14.3 - Patrimoni Públic del Sòl</u>	59
<u>14.4 - Immobilitzat intangible</u>	60
<u>14.5 - Actius financers</u>	61
<u>14.6 - Passius financers</u>	63
<u>14.7 - Patrimoni net</u>	68
<u>14.8 - Provisions i contingències</u>	69
<u>Nota 15 - Informació pressupostària consolidada</u>	73
<u>Nota 16 - Altra informació que afecti els comptes anuals consolidats</u>	82
<u>Nota 17 - Indicadors financers i patrimonials</u>	83
<u>Nota 18 - Fets posteriors al tancament</u>	84



**Balanç Consolidat
a 31 de desembre de 2023 (imports en euros)**

ACTIU	Notes en memòria	2023	2022
A) ACTIU NO CORRENT		15.471.370.782,41	14.989.052.248,13
I. Immobilitzat intangible		25.563.107,84	25.162.244,49
1. Fons de comerç de consolidació	8	0,00	439.396,00
2. Altre immobilitzat intangible	14.4	25.563.107,84	24.722.848,49
II. Immobilitzat material	14.1	13.318.874.278,84	12.885.978.408,41
III. Inversions immobiliàries	14.2	253.381.174,39	274.468.124,67
IV. Patrimoni públic del Sòl	14.3	673.169.494,09	636.678.951,40
V. Inversions financeres a llarg termini en entitats del grup, multigrup i associades	14.5	978.452.741,03	941.719.885,24
1. Participacions posades en equivalència	13	743.664.259,36	708.702.266,82
2. Crèdits a entitats posades en equivalència		59.392.023,63	59.392.023,63
4. Altres inversions financeres		175.396.458,04	173.625.594,79
VI. Inversions financeres a llarg termini	14.5	198.802.251,00	194.273.651,05
VII. Actius per impost diferit		1.102.397,83	1.192.443,53
VIII. Deutors, deutors comercials no corrents i altres comptes a cobrar a llarg termini		22.025.337,39	29.578.539,34
B) ACTIU CORRENT		1.654.680.521,69	1.658.825.838,62
II. Existències	5.11	140.173.807,30	118.011.352,45
III. Deutors, deutors comercials i altres comptes a cobrar a curt termini		411.018.664,38	503.941.219,01
IV. Inversions financeres a curt termini en entitats del grup, multigrup i associades		0,00	279.991,58
3. Altres inversions		0,00	279.991,58
V. Inversions financeres a curt termini	14.5	89.006.817,18	72.222.347,48
VI. Ajustos per periodificació	16	9.317.151,47	8.281.138,48
VII. Efectiu i altres actius líquids equivalents		1.005.164.081,36	956.089.789,62
TOTAL ACTIU (A+B)		17.126.051.304,10	16.647.878.086,75

Les notes 1 a 18 de la memòria adjunta formen part integrant del balanç consolidat a 31 de desembre de 2023.



**Balanç Consolidat
a 31 de desembre de 2023 (importos en euros)**

PATRIMONI NET I PASSIU	Notes en memòria	2023	2022
A) PATRIMONI NET	14.7	14.026.239.994,26	13.468.689.557,93
I. Patrimoni		7.787.674.637,92	7.787.674.637,92
II. Patrimoni generat		4.936.542.810,74	4.641.914.678,79
1. Reserves i resultats d'exercicis anteriors		4.525.937.066,05	4.599.480.710,79
a) Reserves i resultats d'exercicis anteriors de l'entitat dominant		3.538.189.845,23	3.605.134.322,39
b) Reserves i resultats d'exercicis anteriors en entitats consolidades		653.342.870,37	659.232.581,37
c) Reserves i resultats d'exercicis anteriors en entitats posades en equivalència		334.404.350,45	335.113.807,03
2. Resultats de l'exercici atribuïts a l'entitat dominant		410.605.744,69	42.433.968,00
III. Ajustos per canvis de valor		-102.203,00	-319.202,00
IV. Subvencions rebudes pendents d'imputació a resultats		1.089.033.918,69	834.950.612,07
V. Socis externs	10	213.090.829,91	204.468.831,15
B) PASSIU NO CORRENT		1.823.684.826,69	1.704.015.863,04
I. Provisions a llarg termini	14.8	22.691.668,80	25.896.878,56
II. Deutes a llarg termini	14.6	1.442.609.353,35	1.300.118.103,21
1. Obligacions i altres valors negociables		95.000.000,00	95.000.000,00
2. Deutes amb entitats de crèdit		1.190.191.651,20	986.620.984,08
3. Altres deutes		157.417.702,15	218.497.119,13
IV. Passius per impost diferit		2.398.062,35	5.303.721,85
V. Creditors, creditors comercials i altres comptes a pagar a llarg termini		164.814,97	165.322,01
VI. Ajustos per periodificació a llarg termini	16	355.820.927,22	372.531.837,41
C) PASSIU CORRENT		1.276.126.483,15	1.475.172.665,78
II. Provisions a curt termini	14.8	17.266.375,73	70.389.936,60
III. Deutes a curt termini	14.6	336.448.815,48	372.636.084,26
1. Obligacions i altres valors negociables		902.378,64	902.378,64
2. Deutes amb entitats de crèdit		68.209.427,61	94.795.232,89
3. Altres deutes		267.337.009,23	229.259.830,62
IV. Deutes amb entitats del grup, multigrup i associades a curt termini		1.366.234,30	2.847.008,35
3. Altres deutes		1.366.234,30	2.847.008,35
V. Creditors, creditors comercials i altres comptes a pagar a curt termini		797.373.601,53	903.138.638,97
VI. Ajustos per periodificació a curt termini	16	123.671.456,11	126.160.997,60
TOTAL PATRIMONI NET I PASSIU (A+B+C)		17.126.051.304,10	16.647.878.086,75

Les notes 1 a 18 de la memòria adjunta formen part integrant del balanç consolidat a 31 de desembre de 2023.



Compte del resultat econòmic patrimonial consolidat a 31 de desembre de 2023 (importos en euros)

	Notes en memòria	2023	2022
1. Ingressos tributaris i urbanístics		1.465.801.778,58	1.372.333.306,42
a) Ingressos tributaris		1.461.568.334,55	1.368.163.745,63
b) Ingressos urbanístics		4.233.444,03	4.169.560,79
2. Transferències i subvencions rebudes		1.728.696.365,95	1.485.063.560,03
a) De l'exercici		1.685.376.455,97	1.449.315.731,46
b) Imputació de subvencions per a l'immobilitzat no financer		4.328.523,15	18.306.771,59
c) Imputació de subvencions per a actius corrents i altres		38.991.386,83	17.441.056,98
3. Ingressos de l'activitat pròpia		1.595.076,57	1.399.919,14
4. Vendes i prestacions de serveis		421.278.854,27	410.811.399,07
5. Variació d'existències de productes acabats i en curs de fabricació i deteriorament de valor		-35.718,78	53.982,28
6. Treballs realitzats pel grup per al seu actiu		61.051,72	3.332.033,00
7. Altres ingressos de gestió ordinària		167.317.128,01	175.847.601,61
8. Excessos de provisions		58.461.866,58	14.168.786,98
A) TOTAL INGRESSOS DE GESTIÓ ORDINÀRIA (1+2+3+4+5+6+7+8)		3.843.176.402,90	3.463.010.588,53
9. Despeses de personal		-1.047.444.592,05	-967.268.588,63
10. Transferències i subvencions concedides		-722.118.501,29	-664.597.658,53
11. Despeses per ajudes i altres		-1.301.012,51	-1.220.764,16
12. Aprovisionaments		-121.570.326,08	-135.004.890,21
a) Consum de mercaderies, primeres matèries i altres aprovisionaments		-121.602.981,36	-135.004.890,21
b) Deteriorament de valor de mercaderies, matèries primes i altres aprovisionaments		32.655,28	0,00
13. Altres despeses de gestió ordinària		-1.303.396.173,38	-1.229.147.294,12
14. Amortització de l'immobilitzat		-260.442.053,45	-266.053.011,16
B) TOTAL DE DESPESES DE GESTIÓ ORDINÀRIA (9+10+11+12+13+14)		-3.456.272.658,76	-3.263.292.206,81
I. Resultat (estalvi o desestalvi) de la gestió ordinària (A+B)		386.903.744,14	199.718.381,72
15. Deteriorament de valor i resultats per alienacions de l'immobilitzat no financer i actius en estat de venda		5.284.391,47	-72.352.313,72
16. Altres partides no ordinàries		-5.472.175,25	-125.245.934,74
II. Resultat de les operacions no financeres (I+15+16+17+18)		386.715.960,36	2.120.133,26
19. Ingressos financers		45.987.814,04	32.503.381,84
20. Despeses financeres		-32.642.368,39	-17.212.635,23
21. Despeses financeres imputades a l'actiu		1.685.444,72	1.057.799,68
22. Variació del valor raonable en actius i passius financers		2.390.414,00	-2.142.498,00
23. Diferències de canvi		-4.189,38	-6.026,05
24. Deteriorament de valor, beneficis i pèrdues per operacions amb actius i passius financers		-12.627.825,18	33.034.811,83
25. Subvencions per al finançament d'operacions financeres		0,00	0,00



III. Resultat de les operacions financeres (19+20+21+22+23+24+25)		4.789.289,81	47.234.834,07
26. Participació en beneficis (pèrdues) d'entitats posades en equivalència	13	28.337.568,90	4.268.367,75
27. Deteriorament i resultat per pèrdua d'influència significativa de participacions posades en equivalència o del control conjunt sobre una entitat multigrup		0,00	0,00
28. Diferència negativa de consolidació d'entitats posades en equivalència		0,00	0,00
IV. Resultat de l'exercici procedent d'operacions continuades (II+III+26+27+28)		419.842.819,07	53.623.335,08
V. Resultat de l'exercici procedent d'operacions interrompudes net d'impostos		0,00	0,00
VI. Resultat (estalvi o desestalvi) consolidat de l'exercici (IV+V)		419.842.819,07	53.623.335,08
+ Ajustos al compte del resultat de l'exercici anterior		0,00	0,00
RESULTAT DE L'EXERCICI AJUSTAT (VI+Ajustos)		419.842.819,07	53.623.335,08
Resultat atribuït a l'entitat dominant		410.605.744,69	42.433.968,00
Resultats atribuïts a socis externs	10	9.237.074,38	11.189.367,08

Les notes 1 a 18 de la memòria adjunta formen part integrant del compte de resultats econòmic patrimonial consolidat de l'exercici 2023.



Estat de canvis en el patrimoni net consolidat a 31 de desembre de 2023 (importos en euros)

1. Estat total de canvis en el patrimoni net consolidat

	Notes en memòria	I. Patrimoni	II. Patrimoni generat	III. Ajustos per canvis de valor	IV. Subvencions rebudes	V. Socis externs	TOTAL
A. PATRIMONI NET AL FINAL DE L'EXERCICI 2022		7.787.674.637,92	4.641.914.678,79	-319.202,00	834.950.612,07	204.468.831,15	13.468.689.557,93
B. AJUSTOS PER CANVIS DE CRITERIS COMPTABLES I CORRECCIONS D'ERRORS		0,00	1.821,42	0,00	0,00	0,00	1.821,42
C. PATRIMONI NET INICIAL AJUSTAT DE L'EXERCICI 2023 (A+B)		7.787.674.637,92	4.641.916.500,21	-319.202,00	834.950.612,07	204.468.831,15	13.468.691.379,35
D. VARIACIONS DEL PATRIMONI NET EXERCICI 2023		0,00	294.626.310,53	216.999,00	254.083.306,62	8.621.998,76	557.548.614,91
1. Total ingressos i despeses consolidats reconeguts en l'exercici		0,00	410.731.129,23	216.999,00	167.905.962,75	9.424.942,38	588.279.033,36
2. Operacions patrimonials amb l'entitat o entitats propietàries		0,00	0,00	0,00	0,00	-912.522,00	-912.522,00
3. Altres variacions del patrimoni net		0,00	-116.104.818,70	0,00	86.177.343,87	109.578,38	-29.817.896,45
E. PATRIMONI NET AL FINAL DE L'EXERCICI 2023 (C+D)		7.787.674.637,92	4.936.542.810,74	-102.203,00	1.089.033.918,69	213.090.829,91	14.026.239.994,26

Les notes 1 a 18 de la memòria adjunta formen part integrant del compte de l'estat de canvis en el patrimoni net consolidat de l'exercici 2023.



2. Estat d'ingressos i despeses reconeguts consolidat

	2023	2022
I. Resultat (estalvi o desestalvi) consolidat de l'exercici	419.842.819,07	53.623.335,08
II. Ingressos i despeses reconeguts directament en el patrimoni net:		
1. Immobilitzat no financer	0,00	0,00
2. Actius i passius financers	-54.833,46	-983,03
3. Cobertures comptables	216.999,00	233.852,00
4. Subvencions rebudes	223.990.477,67	293.563.934,23
5. Per guanys i pèrdues actuàries i altres ajustos	180.670,00	160.518,00
6. Efecte impositiu	-2.001.546,43	-884.203,77
7. Per actius no corrents i passius vinculats, mantinguts per a la venda	0,00	0,00
8. Altres ingressos i despeses	0,00	0,00
Total (1+2+3+4+5+6+7+8)	222.331.766,78	293.073.117,43
III. Transferències al compte del resultat econòmic patrimonial o al valor inicial de la partida coberta:		
1. Immobilitzat no financer	0,00	0,00
2. Actius i passius financers	0,00	0,00
3. Cobertures comptables	0,00	0,00
4. Subvencions rebudes	-54.670.415,15	-41.537.695,77
5. Efecte impositiu	774.862,66	0,00
6. Per actius no corrents i passius vinculats, mantinguts per a la venda	0,00	0,00
7. Altres ingressos i despeses	0,00	742.502,82
Total (1+2+3+4+5+6+7)	-53.895.552,49	-40.795.192,95
IV. TOTAL ingressos i despeses consolidats reconeguts (I+II+III)	588.279.033,36	305.901.259,56
Total d'ingressos i despeses atribuïts a l'entitat dominant	578.854.090,98	293.993.121,48
Total d'ingressos i despeses atribuïts a socis externs	9.424.942,38	11.908.138,08

Les notes 1 a 18 de la memòria adjunta formen part integrant del compte de l'estat de canvis en el patrimoni net consolidat de l'exercici 2023.



Estat de fluxos d'efectiu consolidat a 31 de desembre de 2023

Model abreujat (importos en euros)

	Notes en memòria	2023	2022
I. FLUXOS D'EFECTIU DE LES ACTIVITATS DE GESTIÓ			
A) Cobraments de les activitats de gestió de les entitats sotmeses a principis comptables públics		3.990.178.805,57	3.724.932.648,18
B) Pagaments de les activitats de gestió de les entitats sotmeses a principis comptables públics		3.687.708.535,90	3.266.243.483,07
C) FLUXOS NETS D'EFECTIU PER ACTIVITATS DE GESTIÓ DE LES ENTITATS SOTMESES A PRINCIPIOS COMPTABLES PÚBLICS (+A-B)		302.470.269,67	458.689.165,11
D) Fluxos nets d'efectiu per activitats d'explotació de les entitats empresarials		-17.082.074,01	75.157.064,24
E) Fluxos nets d'efectiu per activitats d'explotació i de gestió de les entitats sense afany de lucre		83.700,91	1.876.754,10
Fluxos nets d'efectiu per activitats de gestió (C+D+E)		285.471.896,57	535.722.983,45
II. FLUXOS D'EFECTIU DE LES ACTIVITATS D'INVERSIÓ (*)			
C) Cobraments de les activitats d'inversió		210.471.880,18	86.095.342,68
D) Pagaments de les activitats d'inversió		684.491.580,95	652.760.047,85
Fluxos nets d'efectiu per activitats d'inversió (+C-D)		-474.019.700,77	-566.664.705,17
III. FLUXOS D'EFECTIU DE LES ACTIVITATS DE FINANÇAMENT			
E) Cobraments de l'entitat o entitats propietàries i altres augments en el patrimoni		24.998.934,93	23.726.958,91
F) Pagaments a l'entitat o entitats propietàries		932.522,00	912.617,86
G) Cobraments per emissió de passius financers		345.240.821,94	246.193.997,58
H) Pagaments per reemborsament de passius financers		132.534.447,66	162.143.232,61
I) Pagaments per dividends i remuneracions d'altres instruments de patrimoni		0,00	0,00
Fluxos nets d'efectiu per activitats de finançament (+E-F+G-H-I)		236.772.787,21	106.865.106,02
IV. FLUXOS D'EFECTIU PENDENTS DE CLASSIFICACIÓ			
J) Cobraments pendents d'aplicació		1.797.798,35	1.488.931,64
k) Pagaments pendents d'aplicació		945.725,07	416.902,14
Fluxos nets d'efectiu pendents de classificació (+J-K)		852.073,28	1.072.029,50
V. EFECTE DE LES VARIACIONS DELS TIPUS DE CANVI			
		-2.764,55	-2.878,24
VI. INCREMENT/DISMINUCIÓ NETA DE L'EFECTIU I ACTIUS LÍQUIDS EQUIVALENTS A L'EFECTIU (I+II+III+IV+V)			
		49.074.291,74	76.992.535,56
Efectiu i actius líquids equivalents a l'efectiu al inici de l'exercici (**)		956.089.789,62	879.097.254,06
Efectiu i actius líquids equivalents a l'efectiu al final de l'exercici		1.005.164.081,36	956.089.789,62

(*) Els fluxos d'efectiu de les activitats d'inversió inclou els pagaments realitzats per l'Ajuntament de Barcelona per inversions realitzades directament o a través d'entitats dependents.

(**) Aquest saldo inclou inversions financeres temporals.

Estat de liquidació del pressupost consolidat de les entitats amb pressupost limitador

(importos en euros)

I. Liquidació del Pressupost de despeses. Classificació per programes.

Codi	Descripció	Crèdits Pressupostaris			Despeses Compromeses (4)	Obligacions Reconegudes Netes (5)	Pagaments (6)	Obligacions Pendants de pagament a 31/12 (7=5-6)	Romanents de Crèdit (8=3-5)
		Inicials (1)	Modificacions (2)	Definitius (3=1+2)					
0	Deute públic	65.512.286,33	1.450.000,00	66.962.286,33	65.718.819,63	65.718.819,63	65.671.523,01	47.296,62	1.243.466,70
00	Deute públic	65.512.286,33	1.450.000,00	66.962.286,33	65.718.819,63	65.718.819,63	65.671.523,01	47.296,62	1.243.466,70
1	Serveis públics bàsics	1.472.559.653,43	80.428.644,92	1.552.988.298,35	1.398.606.273,50	1.382.515.846,22	996.438.670,47	386.077.175,75	170.472.452,13
13	Seguretat i mobilitat ciutadana	382.842.283,24	41.687.746,22	424.530.029,46	414.402.120,07	411.082.416,03	347.836.384,07	63.246.031,96	13.447.613,43
15	Habitatge i urbanisme	591.543.090,92	1.144.257,39	592.687.348,31	476.711.254,12	467.899.608,30	250.510.823,50	217.388.784,80	124.787.740,01
16	Benestar comunitari	405.866.533,67	13.746.201,86	419.612.735,53	412.632.617,07	408.880.778,41	332.980.230,04	75.900.548,37	10.731.957,12
17	Medi ambient	92.307.745,60	23.850.439,45	116.158.185,05	94.860.282,24	94.653.043,48	65.111.232,86	29.541.810,62	21.505.141,57
2	Actuacions de protecció i promoció social	472.602.833,05	57.915.628,33	530.518.461,38	438.224.315,60	430.840.473,64	385.125.219,42	45.715.254,22	99.677.987,74
21	Pensions	212.691,86	17.121,10	229.812,96	229.812,96	229.812,96	229.812,96	0,00	0,00
23	Serveis Socials i promoció social	472.390.141,19	57.898.507,23	530.288.648,42	437.994.502,64	430.610.660,68	384.895.406,46	45.715.254,22	99.677.987,74
3	Producció de béns de caràcter preferent	612.480.452,37	46.492.196,33	658.972.648,70	632.781.911,67	624.000.860,76	522.871.965,22	101.128.895,54	34.971.787,94
31	Sanitat	23.822.044,23	1.120.635,82	24.942.680,05	24.668.718,79	24.660.117,22	21.928.420,41	2.731.696,81	282.562,83
32	Educació	199.353.631,96	24.133.742,44	223.487.374,40	213.091.053,71	212.311.338,88	177.845.061,37	34.466.277,51	11.176.035,52
33	Cultura	293.895.837,05	4.295.311,97	298.191.149,02	277.333.484,08	270.510.474,22	226.414.316,93	44.096.157,29	27.680.674,80
34	Esport	43.643.082,51	16.942.506,10	60.585.588,61	56.039.982,39	54.963.313,74	40.388.741,46	14.574.572,28	5.622.274,87
4	Actuacions de caràcter econòmic	430.322.315,22	82.813.724,64	513.136.039,86	447.247.431,12	446.170.832,86	359.866.170,90	86.304.661,96	66.965.207,00
43	Comerç, turisme i petites i mitjanes empreses	155.538.432,06	70.467.894,00	226.006.326,06	163.472.444,57	162.593.974,73	129.228.105,65	33.365.869,08	63.412.351,33
44	Transport públic	246.669.295,71	11.459.122,30	258.128.418,01	254.923.709,46	254.838.003,87	207.236.750,56	47.601.253,31	3.290.414,14
46	Investigació, desenvolupament i innovació	1.594.720,99	651.144,00	2.245.864,99	2.095.864,99	2.095.864,99	1.955.864,99	140.000,00	150.000,00
49	Altres actuacions de caràcter econòmic	26.519.866,46	235.564,34	26.755.430,80	26.755.412,10	26.642.989,27	21.445.449,70	5.197.539,57	112.441,53
9	Actuacions de caràcter general	713.756.668,43	-37.258.683,23	676.497.985,20	605.418.302,33	590.785.789,98	498.747.172,26	92.038.617,72	85.712.195,22
91	Òrgans de govern	36.056.127,58	-209.369,84	35.846.757,74	35.145.865,48	34.858.596,53	34.102.647,45	755.949,08	988.161,21
92	Serveis de caràcter general	345.632.404,71	-61.943.041,17	283.689.363,54	258.578.787,68	253.082.676,65	215.004.870,31	38.077.806,34	30.606.686,89
93	Administració financera i tributària	188.407.508,53	22.748.953,74	211.156.462,27	166.058.253,52	157.209.121,15	126.537.166,87	30.671.954,28	53.947.341,12
94	Transferències a altres administracions públiques	143.490.627,61	2.144.774,04	145.635.401,65	145.635.395,65	145.635.395,65	123.102.487,63	22.532.908,02	6,00
	TOTAL	3.767.234.208,83	231.841.510,99	3.999.075.719,82	3.587.997.053,85	3.540.032.623,09	2.828.720.721,28	711.311.901,81	459.043.096,73

Comptes anuals consolidats de l'exercici 2023
II. Liquidació del Pressupost de despeses. Classificació econòmica.

Codi	Descripció	Crèdits Pressupostaris			Despeses Compromeses (4)	Obligacions Reconeugudes Netes (5)	Pagaments (6)	Obligacions Pendents de pagament a 31/12 (7=5-6)	Romanents de Crèdit (8=3-5)
		Inicials (1)	Modificacions (2)	Definitius (3=1+2)					
1	Despeses de personal	725.569.421,66	39.366.325,46	764.935.747,12	760.983.150,17	760.305.403,01	759.665.534,60	639.868,41	4.630.344,11
2	Despeses en béns corrents i serveis	1.141.206.879,25	21.475.496,34	1.162.682.375,59	1.105.453.352,47	1.069.849.375,68	893.195.366,40	176.654.009,28	92.832.999,91
3	Despeses financeres	21.406.625,00	2.070.709,64	23.477.334,64	21.848.656,07	21.843.847,95	21.790.447,69	53.400,26	1.633.486,69
4	Tranferències corrents	944.075.200,04	201.275.269,09	1.145.350.469,13	1.048.064.732,80	1.047.037.011,55	799.012.824,18	248.024.187,37	98.313.457,58
5	Fons de contingència	83.123.786,94	-69.734.407,97	13.389.378,97				0,00	13.389.378,97
	DESPESES CORRENTS (1 a 5)	2.915.381.912,89	194.453.392,56	3.109.835.305,45	2.936.349.891,51	2.899.035.638,19	2.473.664.172,87	425.371.465,32	210.799.667,26
6	Inversions reals	701.231.177,20	-14.571.809,82	686.659.367,38	512.358.846,20	503.536.295,51	258.462.508,04	245.073.787,47	183.123.071,87
7	Transferències de capital	63.842.740,46	51.966.784,99	115.809.525,45	89.684.171,66	88.186.055,91	47.473.536,44	40.712.519,47	27.623.469,54
	DESPESES DE CAPITAL (6 i 7)	765.073.917,66	37.394.975,17	802.468.892,83	602.043.017,86	591.722.351,42	305.936.044,48	285.786.306,94	210.746.541,41
	DESPESES NO FINANCERES (1 a 7)	3.680.455.830,55	231.848.367,73	3.912.304.198,28	3.538.392.909,37	3.490.757.989,61	2.779.600.217,35	711.157.772,26	421.546.208,67
8	Actius Financers	37.724.089,95	0,00	37.724.089,95	3.529.608,92	3.200.097,92	3.052.741,66	147.356,26	34.523.992,03
9	Passius financers	49.054.288,33	-6.856,74	49.047.431,59	46.074.535,56	46.074.535,56	46.067.762,27	6.773,29	2.972.896,03
	OPERACIONS FINANCERES (8 i 9)	86.778.378,28	-6.856,74	86.771.521,54	49.604.144,48	49.274.633,48	49.120.503,93	154.129,55	37.496.888,06
	TOTAL DESPESES	3.767.234.208,83	231.841.510,99	3.999.075.719,82	3.587.997.053,85	3.540.032.623,09	2.828.720.721,28	711.311.901,81	459.043.096,73

III. Liquidació del Pressupost d'ingressos. Classificació econòmica.

Codi	Descripció	Previsions pressupostàries			Drets Reconeuguts (4)	Drets Anul·lats (5)	Drets Cancel·lats (6)	Drets Reconeuguts Nets (7=4-5-6)	Recaptació Neta (8)	Drets Pendents de cobrament a 31/12 (9=7-8)	Excés/ Defecte Previsió (10=7-3)
		Previsions inicials (1)	Modificacions (2)	Definitives (3=1+2)							
1	Impostos directes	1.096.846.418,72		1.096.846.418,72	1.163.457.098,64	74.358.052,19	1.110,04	1.089.097.936,41	1.050.942.264,31	38.155.672,10	-7.748.482,31
2	Impostos indirectes	141.488.782,08		141.488.782,08	172.074.717,63	6.561.185,45		165.513.532,18	163.741.801,26	1.771.730,92	24.024.750,10
3	Taxes i altres ingressos	428.905.214,91	46.225,33	428.951.440,24	508.378.674,27	23.938.407,73	29.903,22	484.409.560,11	342.691.575,22	141.717.984,89	55.458.119,87
4	Transferències corrents	1.559.721.774,56	88.345.951,19	1.648.067.725,75	1.711.025.870,56	124.098.166,61		1.586.927.703,95	1.552.451.008,73	34.476.695,22	-61.140.021,80
5	Ingressos patrimonials	32.925.371,90	13.955,06	32.939.326,96	52.506.736,67	936.151,83		51.570.584,84	47.087.778,72	4.482.806,12	18.631.257,88
	INGRESSOS CORRENTS (1 a 5)	3.259.887.562,17	88.406.131,58	3.348.293.693,75	3.607.443.097,77	229.891.963,81	31.013,26	3.377.519.317,49	3.156.914.428,24	220.604.889,25	29.225.623,74
6	Venda d'inversions reals	100.170,00	37.484.416,04	37.584.586,04	1.298.858,51			1.298.858,51	1.213.883,31	84.975,20	-36.285.727,53
7	Transferències capital	161.818.415,28	47.029.760,11	208.848.175,39	145.453.373,88	210.688,44		145.242.685,44	124.788.264,30	20.454.421,14	-63.605.489,95
	INGRESSOS DE CAPITAL (6 i 7)	161.918.585,28	84.514.176,15	246.432.761,43	146.752.232,39	210.688,44		146.541.543,95	126.002.147,61	20.539.396,34	-99.891.217,48
	INGRESSOS NO FINANCERES (1 a 7)	3.421.806.147,45	172.920.307,73	3.594.726.455,18	3.754.195.330,16	230.102.652,25	31.013,26	3.524.060.861,44	3.282.916.575,85	241.144.285,59	-70.665.593,74
8	Actius financers	20.020,00	58.921.203,26	58.941.223,26	362.870,93			362.870,93	362.870,93	0,00	-58.578.352,33
9	Passius financers	345.408.041,38		345.408.041,38	211.087.463,20			211.087.463,20	211.087.463,20	0,00	-134.320.578,18
	INGRESSOS FINANCERES (8 i 9)	345.428.061,38	58.921.203,26	404.349.264,64	211.450.334,13			211.450.334,13	211.450.334,13	0,00	-192.898.930,51
	TOTAL INGRESSOS	3.767.234.208,83	231.841.510,99	3.999.075.719,82	3.965.645.664,29	230.102.652,25	31.013,26	3.735.511.195,57	3.494.366.909,98	241.144.285,59	-263.564.524,25



IV. Resultat Pressupostari Consolidat

CONCEPTES	DRETS RECONEGUTS NETS	OBLIGACIONS RECONEGUDES NETES	RESULTAT PRESSUPOSTARI
a) Operacions corrents	3.377.519.317,49	2.899.035.638,19	478.483.679,30
b) Operacions de capital	146.541.543,95	591.722.351,42	-445.180.807,47
1. Total operacions no financeres (a+b)	3.524.060.861,44	3.490.757.989,61	33.302.871,83
c) Actius financers	362.870,93	3.200.097,92	-2.837.226,99
d) Passius financers	211.087.463,20	46.074.535,56	165.012.927,64
2. Total operacions financeres (c+d)	211.450.334,13	49.274.633,48	162.175.700,65
I. RESULTAT PRESSUPOSTARI CONSOLIDAT DE L'EXERCICI (I=1+2)	3.735.511.195,57	3.540.032.623,09	195.478.572,48



Grup Ajuntament de Barcelona Memòria consolidada de l'exercici 2023

Nota 1 - El Grup Ajuntament de Barcelona – Entitats del Grup

1.1 Entitat dominant

Per tal d'exercir les seves funcions amb més eficàcia i eficiència en el servei que s'ofereix als ciutadans, d'acord amb criteris d'especialització funcional i agilització de la gestió, l'Ajuntament de Barcelona ha creat un ventall d'entitats dependents amb personalitat jurídica pròpia: els organismes autònoms, les entitats públiques empresarials i les societats mercantils municipals.

Adicionalment, l'Ajuntament de Barcelona, per participar en la presa de decisions en àmbits en què es pot veure afectat o col·laborar amb altres administracions o entitats privades en àrees d'interès mutu o de competències compartides, té participació, directa o indirecta i en proporcions diverses, en un seguit d'empreses i està representat en diferents consorcis, fundacions i associacions.

En data 3 d'agost de 2021 es va publicar al Butlletí Oficial de l'Estat l'Ordre HAC/836/2021, de 9 de juliol, per la qual s'aproven les normes per a la formulació de comptes anuals consolidats en l'àmbit del sector públic local.

Aquesta ordre entra en vigor el dia 1 de gener de 2022, per la qual s'aplicaran les normes per a la formulació de comptes anuals consolidats en l'àmbit del sector públic local dels exercicis que s'iniciïn a partir de l'1 de gener de 2022 en les entitats locals.

L'ordre en el seu article 2.1 defineix l'entitat dominant com l'entitat del sector públic local, subjecta als principis comptables públics, que ostenta, directa o indirectament, el control sobre una altra entitat o altres entitats denominades dependents.

Les entitats dependents seran aquelles que estiguin subjectes al control de l'entitat dominant, entès com la potestat de dirigir les polítiques financeres i d'activitat amb la finalitat d'obtenir rendiments econòmics o potencial de servei.

Existeix la presumpció d'existència de control si es compleixen una de les condicions de poder i una altra de patrimoni net regulades en la mateixa normativa.

Tal i com es regula a l'article 2.3 de la citada Ordre, els consorcis i fundacions adscrites a una entitat local tindran consideració d'entitats dependents de l'entitat local i formaran part de les entitats del grup.

1.2 Entitats dependents

Entitats dependents són totes les entitats sobre les que el Grup Ajuntament de Barcelona ostenti o pugui ostentar, directa o indirectament, el control, entenent aquest com el poder de dirigir les polítiques financeres i l'activitat d'una altra entitat amb la finalitat d'obtenir rendiments econòmics o potencial del servei.



En particular allò a què fa referència l'article 2 de l'ordre HAC/836/2021, de 9 de juliol, per la qual s'aproven les normes per a la formulació de comptes anuals consolidats en l'àmbit del sector públic local.

S'ha aplicat la presumpció segons la qual existeix control quan es compleix almenys una de les condicions de poder i una altra de patrimoni net.

Mitjans Propis de l' Ajuntament de Barcelona

La disposició final 40 de la Llei 11/2020, de 30 de desembre, de Pressupostos Generals de l'Estat per a l'any 2021 (LPGE), en vigor des del passat 1 de gener de 2021, modifica, entre d'altres, l'article 32 i 33 de la Llei 9/2017, de 8 de novembre, de Contractes del Sector Públic (LCSP). La modificació normativa de la LCSP és aplicable a partir de l'1 de gener de 2021.

L'esmentada modificació afecta, entre d'altres, a l'eliminació del deure d'informar en la memòria integrant dels comptes anuals de les entitats dependents de l'Ajuntament de Barcelona, destinatàries d'encàrrecs, del càlcul del 80 per cent efectuat en base al que estableix en la lletra b de l'apartat 2 de l'article 32.

En data 7 d'abril de 2021 es publica la Nota Tècnica 1/2021 de la Oficina Nacional de Auditoria (ONA) sobre la consideració de la condició de mitjà propi en l'auditoria pública, la qual estableix com a recomanació pels auditors públics la revisió de determinats aspectes, per tal de verificar si es compleixen els requisits per a ostentar la condició de mitjà propi, així com el seu tractament a l'informe d'auditoria.

En relació a l'exercici 2023 no consta fonament amb excepcions ni altres requeriments legals o reglamentaris relatius a la condició del mitjà propi.



1.2.a) Entitats a integrar en la consolidació.

Les entitats dependents consolidades pel mètode d'integració global són:

Entitat	Mètode d'integració	Naturalesa jurídica	Control		Participació Directa		Participació Indirecta	
			Poder	Patrimoni Net	Grau P.D. (%)	Entitat titular	Grau P.I. (%)	Entitat titular
Institut Mpal. de Persones amb Discapacitat	Global	OA	1a	2a	100	Ajuntament de Barcelona		
Institut Barcelona Esports	Global	OA	1a	2a	100	Ajuntament de Barcelona		
Institut Municipal d'Informàtica	Global	OA	1a	2a	100	Ajuntament de Barcelona		
Institut Municipal d'Hisenda	Global	OA	1a	2a	100	Ajuntament de Barcelona		
Institut Municipal de Mercats	Global	OA	1a	2a	100	Ajuntament de Barcelona		
Institut Municipal d'Educació	Global	OA	1a	2a	100	Ajuntament de Barcelona		
Institut Municipal del Paisatge Urbà i la Qualitat de Vida	Global	OA	1a	2a	100	Ajuntament de Barcelona		
Institut Municipal de Serveis Socials	Global	OA	1a	2a	100	Ajuntament de Barcelona		
Institut Municipal de Parcs i Jardins	Global	EPE	1a	2a	100	Ajuntament de Barcelona		
Institut de Cultura de Barcelona	Global	EPE	1a	2a	100	Ajuntament de Barcelona		
Institut Mpal. de l'Habitatge i Rehabilitació	Global	EPE	1a	2a	100	Ajuntament de Barcelona		
Entitat Pública Empresarial Fundació Mies van der Rohe	Global	EPE	1a	2a	100	Ajuntament de Barcelona		
Institut Municipal d'Urbanisme	Global	EPE	1a	2a	100	Ajuntament de Barcelona		
Barcelona d'Infraestructures Municipals, SA	Global	SM	1a	2a + 2b	100	Ajuntament de Barcelona		
Foment de Ciutat, SA	Global	SM	1a	2a + 2b	100	Ajuntament de Barcelona		
Informació i Comunicació de Barcelona, SA	Global	SM	1a	2a + 2b	100	Ajuntament de Barcelona		
Barcelona Activa, SAU SPM	Global	SM	1a	2a + 2b	100	Ajuntament de Barcelona		
Barcelona Cicle de l'Aigua, SA	Global	SM	1a	2a + 2b	100	Ajuntament de Barcelona		
Barcelona de Serveis Municipals, SA	Global	SM	1a	2a + 2b	100	Ajuntament de Barcelona		
Iniciatives Tecnològiques de Mobilitat SL (1)	Global	SM	1a	2b	60	Barcelona de Serveis Municipals, SA	60	Ajuntament de Barcelona
Tractament i Selecció de Residus, SA (1)	Global	SM	1a	2b	58,35	Barcelona de Serveis Municipals, SA	58,35	Ajuntament de Barcelona
Selectives Metropolitanas, SA (2)	Global	SM	1a	2b	100	Tractament i Selecció de Residus, SA	58,35	Ajuntament de Barcelona
Solucions Integrals per als Residus, SA (2)	Global	SM	1a	2b	100	Tractament i Selecció de Residus, SA	58,35	Ajuntament de Barcelona
Cementiris de Barcelona, SA (1)	Global	SM	1a	2a + 2b	100	Barcelona de Serveis Municipals, SA	100	Ajuntament de Barcelona
Mercados de Abastecimientos de Barcelona, SA (1)	Global	SM	1a	2b	50,69	Barcelona de Serveis Municipals, SA	50,69	Ajuntament de Barcelona
Barcelona Mobile Ventures SL (3)	Global	SM	Adscripció		100	Fundació Barcelona Mobile World Capital Foundation	20	Ajuntament de Barcelona
Agència Local d'Energia de Barcelona	Global	CO	Adscripció		53,33	Ajuntament de Barcelona		
Consorci del Besòs	Global	CO	Adscripció		20	Ajuntament de Barcelona		
Consorci del Campus Diagonal-Besòs	Global	CO	Adscripció		30	Ajuntament de Barcelona		
Consorci Localret	Global	CO	Adscripció		14,19	Ajuntament de Barcelona		
Consorci de Biblioteques de Barcelona	Global	CO	Adscripció		56,25	Ajuntament de Barcelona		
Consorci del Mercat de les Flors	Global	CO	Adscripció		57,14	Ajuntament de Barcelona		
Consorci del Museu de Ciències Naturals de Barcelona	Global	CO	Adscripció		54,54	Ajuntament de Barcelona		
Consorci del Museu d'Art Contemporani de Barcelona (MACBA)	Global	CO	Adscripció		41,67	Ajuntament de Barcelona		
Consorci de l'Auditori i l'Orquestra	Global	CO	Adscripció		57,14	Ajuntament de Barcelona		



Comptes anuals consolidats de l'exercici 2023

Consorti de Turisme de Barcelona	Global	CO	Adscripció	42,31	Ajuntament de Barcelona		
Fundació Barcelona Cultura	Global	F	Adscripció	100	Institut de Cultura de Barcelona	100	Ajuntament de Barcelona
Fundació Barcelona Capital Nàutica. AC 24	Global	F	Adscripció	18,17	Ajuntament de Barcelona		
			Adscripció	6,08	Consorti de Turisme de Barcelona	3,02	Ajuntament de Barcelona
Fundació Carles Pi i Sunyer d'Estudis Autònoms i Locals	Global	F	Adscripció	40,96	Ajuntament de Barcelona		
Fundació Privada Julio Muñoz Ramonet	Global	F	Adscripció	62,5	Ajuntament de Barcelona		
Fundació Barcelona Mobile World Capital Foundation	Global	F	Adscripció	25	Institut de Cultura de Barcelona	25	Ajuntament de Barcelona
Fundació Museu Picasso de Barcelona	Global	F	Adscripció	20	Ajuntament de Barcelona		
			Adscripció	66,7	Ajuntament de Barcelona		
Fundació Barcelona Institute of Technology for the Habitat (BIT HABITAT)	Global	F	Adscripció	33,3	Fundació Barcelona Cultura	33,3	Ajuntament de Barcelona
Fundació Privada Casa Amèrica a Catalunya	Global	F	Adscripció	90	Ajuntament de Barcelona		
Fundació Barcelona Olímpica	Global	F	Adscripció	25	Ajuntament de Barcelona		
Associació Internacional de Ciutats Educadores	Global	A	Adscripció	7,69	Ajuntament de Barcelona		
Associació Red de Juderías de España, Caminos de Sefarad	Global	A	Adscripció	4,76	Ajuntament de Barcelona		
Associació Xarxa de Municipis per l'Economia Social i Solidària	Global	A	Adscripció	0,17	Ajuntament de Barcelona		
Associació de Municipis i Entitats per l'Aigua Pública	Global	A	Adscripció	5	Ajuntament de Barcelona		
			Adscripció	3,5	Barcelona Cicle de l'Aigua, SA	3,5	Ajuntament de Barcelona

- 1a) L'entitat té directament o indirectament a través d'entitats controlades, la propietat d'una participació majoritària superior al 50% amb dret a vot a l'altra entitat.
- 2a) L'entitat té la potestat de dissoldre l'altra entitat i obtenir un nivell important de beneficis econòmics residuals o assumir obligacions importants.
- 2b) L'entitat té la potestat d'accedir a la distribució dels actius de l'altra entitat, o pot ser responsable de certes obligacions de l'altra entitat.



No hi ha cap entitat del grup classificada com mantinguda per a la seva venda.

Totes les entitats dependents que s'incorporen a la consolidació pel mètode d'integració global han tancat l'exercici 2023 a 31 de desembre de 2023, igual que l'entitat dominant. Els comptes anuals de les entitats dependents corresponents a l'exercici 2023 han estat auditats amb opinions no modificades en la totalitat dels casos.

En relació a les següents entitats s'ha emès fonament d'opinió amb excepcions:

- En relació a l'Institut Municipal de Serveis Socials, entre els ajustos realitzats al resultat pressupostari de l'exercici 2023 per les desviacions de finançament, l'Institut ha incorporat un saldo com a desviació positiva de finançament afectat per import de 22.678.248,53 milers d'euros, que es correspon als expedients per omissió de fiscalització. Aquests no han de considerar-se com a finançament afectat, resultant un resultat pressupostari ajustat i romanent de tresoreria per a despeses generals infravalorats per l'import de 22.678.248,53 milers d'euros.
- En el cas de l'Institut Municipal d'Urbanisme, consta opinió amb excepcions on es constata que figuren registrats en Deutors varis de l'actiu del balanç saldos deutors per un import de 3.314.480,27 euros (6.240.712,68 € a 31 de desembre de 2022), corresponents principalment a quotes urbanístiques girades que presenten certa ambigüïtat. Les execucions dels projectes de reparcel.lació són a mig i llarg termini i la seva gestió pot comportar incidències que dificulten el procés de cobrament de les quotes. Però tal i com indica la memòria, l'entitat podria exigir-los en via executiva, però no pot assegurar la recuperabilitat dels saldos, motiu pel qual hauria d'haver registrat en comptes el corresponent deteriorament dels saldos deutors, fet que situaria el patrimoni net de l'entitat en un import negatiu de 3.177 milers d'euros i el fons de maniobra seria també negatiu per import de 2.274 milers d'euros. Aquesta situació indica que pot existir una incertesa material que pot generar dubtes significatius sobre la capacitat de l'entitat per a continuar com a empresa en funcionament.
- Consorci Museu de Ciències Naturals; Per estatuts (article 4) se li van adscriure a la entitat els edificis propietat de l'Ajuntament de Barcelona que constituïrien la seu del Museu, però aquesta adscripció no s'ha culminat, restant pendent de completar-se de manera efectiva, que ha d'incloure una valoració dels béns. En relació a aquest punt , manifestar que la Direcció de Patrimoni de l'Ajuntament de Barcelona ha iniciat expedient per la formalització de les adscripcions referenciades.
- Consorci Besòs: Es formula informe d'auditoria amb opinió amb excepcions respecte al Consorci motivat pel fet de que no s'ha procedit a registrar comptablement la concessió C818 respecte del sòl vol dels terrenys , configurat per l'esplanada Fòrum i els seus elements, atorgada pel Ministeri d'Agricultura, Alimentació i Medi Ambient, al no disposar d'una valoració econòmica de la mateixa.



La Intervenció General de l'Ajuntament de Barcelona, en ús de les competències atribuïdes per l'article 29.3.A) del Reial Decret 424/2017, de 28 d'abril, pel que es regula el règim jurídic del control intern de les entitats del Sector Públic Local, ha auditat els comptes anuals dels organismes autònoms, les entitats públiques empresarials, i les societats mercantils no sotmeses a l'obligació d'auditar-se (Foment de Ciutat, SA; Barcelona Cicle de l'Aigua, SA i Barcelona d'Infraestructures Municipals, SA) amb la col·laboració de les següents firmes auditores; Ernest&Young en relació a als Organismes autònoms, entitats no obligades a auditar-se UTE Uniaudit Olivier Camps-Auren Auditors, Societats Mercantils d'auditoria obligatoria GTAC SL. De la mateixa manera, ha auditat els comptes anuals de l'Ajuntament de Barcelona, en base als treballs d'auditoria realitzats per Ernst & Young, S.L.

1.2.b) Entitats a excloure de la consolidació

No hi ha entitats dependents excloses de la consolidació.

1.3 Importància relativa de les entitats del grup

Es considera magnitud representativa de la importància relativa, per a les entitats que tenen pressupost de despeses de caràcter limitador, l'import total de les obligacions reconegudes netes i per a les entitats amb pressupost de despeses de caràcter estimatiu, l'import total dels creditors reconeguts per operacions derivades de l'activitat.

En les entitats del sector públic que realitzin activitats empresarials, es considera l'import de les despeses d'explotació de l'exercici i en relació a les fundacions del sector públic, es considera l'import de les despeses de l'exercici derivades tant de l'activitat pròpia com de l'activitat mercantil.



Entitat	Naturalesa jurídica	Importància relativa	
		Importància absoluta	Percentatge
Ajuntament de Barcelona	AB	3.383.950.753,99	67,68%
Institut Mpal. de Persones amb Discapacitat	OA	18.731.116,85	0,37%
Institut Barcelona Esports	OA	38.248.666,92	0,77%
Institut Municipal d'Informàtica	OA	83.294.067,29	1,67%
Institut Municipal d'Hisenda	OA	33.545.530,01	0,67%
Institut Municipal de Mercats	OA	42.671.521,97	0,85%
Institut Municipal d'Educació	OA	100.056.755,21	2,00%
Institut Municipal del Paisatge Urbà i la Qualitat de Vida	OA	5.619.235,15	0,11%
Institut Municipal de Serveis Socials	OA	299.404.674,71	5,99%
Inst. Municipal de Parcs i Jardins	EPE	70.411.509,28	1,41%
Inst. de Cultura de Barcelona	EPE	162.758.476,53	3,26%
Inst. Mpal. de l'Habitatge i Rehabilitació de Barcelona	EPE	63.017.960,97	1,26%
Entitat Pública Empresarial Fundació Mies van der Rohe	EPE	2.920.754,48	0,06%
Inst. Municipal d'Urbanisme	EPE	8.670.019,26	0,17%
Barcelona d'Infraestructures Municipals, SA	SM	6209059,75	0,12%
Foment de Ciutat, SA	SM	17.199.103,77	0,34%
Informació i Comunicació de Barcelona, SA	SM	19.982.989,99	0,40%
Barcelona Activa, SAU SPM	SM	58.575.009,59	1,17%
Barcelona Cicle de l'Aigua, SA	SM	8.155.119,71	0,16%
Barcelona de Serveis Municipals, SA	SM	135.227.788,64	2,70%
Tractament i Selecció de Residus, SA	SM	145.321.148,90	2,91%
Selectives Metropolitanas, SA	SM	10.318.961,44	0,21%
Solucions Integrals per als Residus, SA	SM	13.564.469,77	0,27%
Cementiris de Barcelona, SA	SM	17.433.368,02	0,35%
Mercados de Abastecimientos de Barcelona, SA	SM	28.292.585,99	0,57%
Barcelona Mobile Ventures, SL	SM	889.492,60	0,02%



Agència Local d'Energia de Barcelona	CO	1.181.712,43	0,02%
ConSORCI del Besòs	CO	2.814.511,40	0,06%
ConSORCI del Campus Diagonal-Besòs	CO	222.039,47	0,00%
ConSORCI Localret	CO	3.545.309,67	0,07%
ConSORCI de Biblioteques de Barcelona	CO	26.781.282,08	0,54%
ConSORCI del Mercat de les Flors	CO	6.040.196,57	0,12%
ConSORCI del Museu de Ciències Naturals de Barcelona	CO	13.669.300,27	0,27%
ConSORCI del Museu d'Art Contemporani de Barcelona (MACBA)	CO	13.649.816,42	0,27%
ConSORCI de l'Auditori i l'Orquestra	CO	28.153.369,73	0,56%
ConSORCI de Turisme de Barcelona	CO	58.757.457,65	1,18%
ConSORCI Organitzador Fòrum Universal Cultures de Barcelona 2004, en liquidació	CO	0,00	0,00%
Fundació Barcelona Cultura	F	88.152,43	0,00%
Fundació Barcelona Capital Nàutica. AC 24	F	31.117.320,42	0,62%
Fundació Carles Pi i Sunyer d'Estudis Autònoms i Locals	F	700.000,00	0,01%
Fundació Privada Julio Muñoz Ramonet	F	646.419,68	0,01%
Fundació Barcelona Mobile World Capital Foundation	F	21.933.492,54	0,44%
Fundació Museu Picasso de Barcelona	F	10.304.823,59	0,21%
Fundació Barcelona Institute of Technology for the Habitat (BIT HABITAT)	F	2.176.829,65	0,04%
Fundació Privada Casa Amèrica a Catalunya	F	988.448,03	0,02%
Fundació Barcelona Olímpica	F	1.674.265,36	0,03%
Associació Internacional de Ciutats Educadores	A	268.275,64	0,01%
Associació Red de Juderías de España, Caminos de Sefarad	A	321.077,13	0,01%
Associació Xarxa de Municipis per l'Economia Social i Solidària	A	51.898,80	0,00%
Associació de Municipis i Entitats per l'Aigua Pública	A	95.116,47	0,00%
		4.999.651.256,22	100,00%



Nota 2 - Entitats multigrup i associades

2.a) Entitats a integrar en la consolidació

Entitats multigrup

L'article 4 de l'Ordre citada a l'apartat 1.6.1. regula les entitats multigrup i les defineix com aquelles entitats no incloses en el grup que són gestionades per una o varies entitats del mateix, que participen en el seu capital social o patrimoni, conjuntament amb un altra o altres alienes al grup.

La gestió conjunta és l'acord estatutari o contractual en virtut del qual dos o més entitats convenen compartir el poder de dirigir les polítiques financeres i operatives sobre una activitat econòmica, de tal manera que les decisions estratègiques, tant financeres com operatives relatives a l'activitat requereixen el consentiment unànim de tots els que exerceixen la gestió conjunta.

Per tant, s'entén que existeix una gestió conjunta sobre una entitat quan, a més de participar en el capital social o patrimoni, es produeixi alguna de les circumstàncies següents:

- a) Que en els estatuts s'estableixi la gestió conjunta.
- b) Que existeixin pactes o acords que permetin als socis l'exercici de veto a la presa de decisions de l'entitat.

L'Ajuntament de Barcelona no participa en cap entitat multigrup.

Entitats associades

L'article 5 de l'Ordre citada a l'apartat anterior regula les entitats associades com aquelles entitats no incloses en el grup en les que una o varies entitats del grup exerceixen una influència significativa.

Es presumeix que existeix influència significativa quan, una o varies entitats del grup, posseeixin almenys el 20% del capital o patrimoni de l'entitat que no pertanyi al grup.

Les entitats associades de l'Ajuntament de Barcelona, de conformitat amb la regulació establerta per l'Ordre citada a l'apartat anterior, són les següents:



Entitat	Mètode d'integració	Naturalesa jurídica	Exercici econòmic	Opinió auditors	Activitat	Grau participació (%)
Societats Mercantils						
Barcelona Sagrera Alta Velocitat, SA	PE	SM	2023	(1)	Coordinació dels projectes en l'àmbit de La Sagrera i desenvolupament urbanístic.	25
Barcelona Emprèn SCR - PYME, SA "En liquidació"	PE	SM	liquidació 28/03/2023		Promoció de societats no financeres d'activitats empresarials innovadores.	27
Fira 2000, SA	PE	SM	2022	(1)	Explotació d'espais firals i organització i foment d'activitats d'indústria i comerç.	24
Catalana d'Iniciatives SA, en liquidació (*)	PE	SM	BSM		La promoció d'empreses no financeres i de naturalesa no immobiliària que, al moment de la presa de participació, no cotitzin al primer mercat.	24
Barcelona d'Aparcaments Municipals SA (*)	PE	SM	BSM	(1)	Prestació del servei públic municipal d'aparcaments.	40
Barcelona Regional, Agència de Desenvolupament Urbà, SA	PE	SM	2023	(2)	Realització d'estudis, anàlisis i prospeccions sobre aspectes urbanístics.	44
Habitatge Metròpolis Barcelona, SA	PE	SM	2023	(1)	Contribuir a desenvolupar la política d'habitatge assequible.	25
Consorcis Legals						
Consorci de l'Habitatge de Barcelona	PE	CO	2023	(1)	Planificació de les actuacions d'habitatge públic, remodelació i rehabilitació de barris en l'àmbit municipal de Barcelona.	40
Consorci d'Educació Barcelona	PE	CO	2022	(1)	Millora dels serveis als centres educatius i a la ciutadania a través d'una única xarxa educativa.	40
Consorci de Serveis Socials de Barcelona	PE	CO	2023	(2)	Programació, prestació i gestió dels serveis socials d'atenció especialitzada.	40
Consorci Sanitari de Barcelona	PE	CO	2023	(1)	Ordenació, planificació, direcció i coordinació de la gestió dels centres, els serveis i els establiments d'atenció sanitària, sociosanitària i de salut pública de l'àmbit territorial de la ciutat de Barcelona.	40
Agència de Salut Pública de Barcelona	PE	CO	2022	(1)	Direcció i gestió de centres i serveis de salut pública a Barcelona.	60
Institut de Prestacions d'Assistència Mèdica al Personal Municipal (PAMEM), en procés de dissolució	PE	CO	2022	(1)	Gestió dels serveis assistencials als funcionaris de l'Ajuntament de Barcelona.	60
Consorcis (per ordre de més a menys participació)						
Consorci Mar Parc de Salut de Barcelona (abans IMAS)	PE	CO	2022	(1)	Assistència sanitària integral i de qualitat.	40
Consorci Alta Velocidad de Barcelona (inoperatiu)	PE	CO	2022		Promoció d'actuacions per implantar l'Alta Velocitat a Barcelona.	33
Consorci de la Zona Franca de Barcelona	PE	CO	2022	(1)	Gestió de la Zona Franca, administració dels seus actius i afavorir la projecció internacional de Barcelona.	33



Consorci Fira Internacional de Barcelona	PE	CO	2022	(2)	Promoció de la presència de grans esdeveniments europeus i mundials en relació a principals sectors de l'economia.	33
Institut Europeu de la Mediterrània (IEMed)	PE	CO	2022	(1)	Foment de projectes que contribueixin al coneixement mutu, els intercanvis i la cooperació entre els diferents països, societats i cultures mediterrànies.	31
Consorci del Parc de Recerca Biomèdica de Barcelona (PRBB)	PE	CO	2022	(1)	Exploració de qüestions rellevants de les ciències de la vida i de la biomedicina.	30
Consorci del Gran Teatre del Liceu	PE	CO	2022	(1)	Promoció i execució d'iniciatives que reverteixin en el foment i potenciació de la cultura i de l'operística.	28
C. Drassanes Reials i Museu Marítim de Barcelona	PE	CO	2022		Espai per a la interpretació i difusió de la cultura marítima catalana.	27
Centre de Cultura Contemporània de Barcelona, Casa Caritat (CCCC)	PE	CO	2022	(2)	Difusió de les tendències més innovadores i foment de les iniciatives dins de l'àmbit de les arts plàstiques i de les disciplines urbanístiques.	25
Autoritat del Transport Metropolità	PE	CO	2022	(1)	Articulació de la cooperació entre les administracions públiques titulars dels serveis i de les infraestructures del transport públic col·lectiu de l'àrea de Barcelona.	25
Consorci del Pla de Rehabilitació i Equipament de Teatres de Barcelona	PE	CO	2022	(1)	Servei al sector teatral i a la cultura en general.	25
Consorci Universitat Internacional Menéndez Pelayo de Barcelona - Centre Ernest Lluch	PE	CO	2022	(2)	Centre universitari de difusió de la cultura i la ciència, així com el foment de relacions d'intercanvi i d'informació científica i cultural d'interès internacional i interregional.	25
Consorci Casa Àsia	PE	CO	2022	(3)	Contribuir a millorar el coneixement i impuls entre les societats d'Àsia i Espanya.	25
Consorci Institut d'Estudis Regionals i Metropolitans de Barcelona (IERMB)	PE	CO	2022	(2)	Desenvolupament d'activitats de recerca, formació i difusió en l'àmbit urbà, social, ambiental, econòmic i territorial de l'àrea i la regió metropolitana de Barcelona.	23
Fundacions						
Fundació Manifesta 15 Barcelona	PE	F	2022	(1)	desenvolupar programa d'actuacions artístiques i urbanes de caracter interdisciplinar	56
Fundació Barcelona Zoo	PE	F	2022	(1)	desenvolupar programes de reserca, preservació de la biodiversitat, ecosistemes del planeta i les serves espècies animals i vegetals	48
Fundació Privada Hospital de la Santa Creu i Sant Pau	PE	F	2022	(1)	Difusió del valor patrimonial i històric de l'obra Lluís Domènech i Montaner.	20
Fundació Privada de Gestió Sanitària de l'Hospital de la Santa Creu i Sant Pau	PE	F	2022	(2)	Centre de coneixement de l'àmbit de la salut, l'educació i sostenibilitat.	20

(*) Participació mantinguda a través de Barcelona de Serveis Municipals, SA.

PE: Posada en equivalència

(1) Comptes anuals auditats amb opinió no modificada (favorable).

(2) Comptes anuals auditats amb opinió amb excepcions.

(3) No obligada a auditar-se



Les entitats associades que s'incorporen a la consolidació pel mètode de posada en equivalència han tancat l'exercici 2023 a 31 de desembre de 2023, igual que l'entitat dominant, però davant la impossibilitat de comptar amb tots els comptes anuals al tancament de 2023, en alguns casos s'han fet servir els comptes anuals corresponents a l'exercici 2022. La Gerència estima que, donada la importància relativa de les entitats associades sobre el total dels comptes consolidats, la diferència temporal esmentada no té efecte significatiu sobre els esmentats els comptes anuals consolidats.

Els comptes anuals de les entitats associades corresponents a l'exercici 2023/2022 han estat auditats amb opinions no modificades en la totalitat dels casos.

En relació a les següents entitats s'ha emès fonament d'opinió amb excepcions:

- Barcelona Regional;

La societat manté activat a l'epígraf d'existències un import de 176.012 euros corresponents als costos incorreguts fins a 31 de desembre de 2023 pels treballs de redacció del PDU de la terminal logística intermodal del Port de Barcelona. A data de formulació dels comptes anuals de l'exercici 2023 no s'ha formalitzat document d'encàrrec del projecte esmentat, motiu pel qual la Societat hauria d'haver registrat els costos incorreguts en el compte de pèrdues i guanys. Aquest fet hagués suposat que tant el patrimoni net com el resultat de l'exercici 2023 fos inferior en 176.012 euros.

-C. Serveis Socials de Barcelona;

En l'exercici 2021, el Consorci va registrar, amb abonament a l'epígraf de Patrimoni net "Patrimoni aportat", el valor assignat als diferents immobles cedits per la Generalitat de Catalunya ens els quals duu a terme part de la seva activitat, els quals presenten, al 31 de desembre de 2023, un valor net comptable de 20.507,0 milers d'euros. En aquest sentit, el Consorci va recórrer a taxacions externes per tal d'estimar i registrar la valoració dels esmentats immobles cedits. No obstant això, aquestes valoracions no contempen la vida útil efectiva de cada immoble ni tampoc l'estat d'utilització dels mateixos, motiu pel qual no resulta possible avaluar objectivament quin seria l'impacte sobre els comptes anuals que suposaria ajustar les esmentades valoracions a aquests criteris.

-C. Fira Internacional de Barcelona; (fonament d'opinió amb salvetats)

L'Entitat va registrar en el compte de pèrdues i guanys d'exercicis anteriors un ingrés per un import de 32.719 milers d'euros, derivat de la signatura de determinats convenis subscrits amb una Societat vinculada. Aquest ingrés deuria periodificar-se en el termini de la durada dels citats convenis. D'acord amb principis i criteris comptables continguts en el marc normatiu d'informació financera aplicat per l'Entitat, el patrimoni net dels exercicis 2022 i 2021 hauria de disminuir-se, aproximadament, en 30.352 milers d'euros i 30.623 milers d'euros respectivament i el resultat de l'exercici hauria d'augmentar-se en els exercicis 2022 i 2021 en 271 milers d'euros i 221 milers d'euros respectivament. El nostre informe d'auditoria sobre els comptes anuals de l'exercici anterior va incloure una excepció per aquesta qüestió.

-C. Ctro. Cul. Contem. Barcelona, Casa Caritat;



Limitació a l'abast: Immobilitzat material i subvencions de capital

Durant el 2018 es van efectuar inversions en l'edifici de la Casa de la Caritat, per import de 915 milers d'euros. Una part significativa de les inversions corresponien a substitucions i renovacions d'instal·lacions tals com el nucli d'ascensors, portes corredores automàtiques, instal·lacions de climatització etc., elements originals que formaven part de l'immobilitzat i que no van causar baixa arran de la seva substitució.

El control i seguiment que es manté de l'inventari del Consorci no permet concloure sobre el valor net comptable dels béns que van ser objecte de substitució, la baixa dels quals impactaria en el Patrimoni net, en finançar-se la totalitat de les inversions del Consorci a través de transferències de capital (epígraf de balanç Subvencions rebudes pendents d'imputació a resultats). Per tant, ambdues partides (Immobilitzacions materials i Subvencions rebudes pendents d'imputació a resultat) es troben sobrevalorades a la data de tancament del balanç, sense poder efectuar-se una estimació de l'impacte en comptes com a conseqüència de les baixes. L'efecte en el compte de resultats seria nul, ja que la dotació a l'amortització d'aquests bens es veuria compensada per l'aplicació a resultats de les subvencions de capital corresponents. Aquest fet que suposa una limitació a l'abast del nostre treball als efectes de l'opinió en l'informe d'auditoria dels comptes anuals dels exercicis 2021 i 2022.

Amb la intenció de conèixer el valor real i correcta classificació dins l'inventari, el CCCB va contractar l'any 2019 un estudi de valoració de l'edifici, i va iniciar diversos estudis que comportaven l'execució de recomptes d'elements de forma exhaustiva a tots els magatzems dels centre. Aquests estudis van quedar suspesos l'any 2020 degut a la situació epidemiològica i s'han reprès durant l'any 2022, sense tenir a data de formulació dels Comptes conclusions definitives.

Immobilitzat material: Valor dels terrenys registrats a l'epígraf de construccions.

El Consorci mantenia registrat comptablement a 31 de desembre de 2021 a l'epígraf de construccions el valor dels terrenys del recinte del Pati de les Dones i de l'Antic Teatre per uns imports de 1.126 i 502 milers d'euros respectivament. Cal indicar que aquests imports no s'han amortitzat en exercicis anteriors.

Durant l'exercici 2022, d'acord amb el previst al Pla General de Comptabilitat Pública adaptat a l'Administració Local, s'han reclassificat comptablement a l'epígraf de terrenys i béns naturals. No obstant, cal indicar que aquesta correcció no s'ha realitzat a les xifres comparatives de l'exercici 2021.

Costos assumits per la Diputació de Barcelona

D'acord amb al Pla General de Comptabilitat Pública adaptat a l'Administració Local, els serveis rebuts en espècie de la Diputació de Barcelona, no han de ser registrats obligatòriament en els estats financers de l'ens receptor, encara que si és requereix informar en la memòria dels seus comptes anuals, sobre la naturalesa, tipus de servei i quantificació, per tal d'ajudar a la seva interpretació. En aquest sentit, cal indicar que en la memòria dels



comptes anuals de l'exercici 2022 del Consorci no s'han quantificat els esmentats costos per valor de 708,0 milers.

-C. Inst. D'Estudis Regionals i Metropolitans de Barcelona (IERMB);

Dels deutors pressupostaris de l'Entitat hi ha un import pendent de 113.808,72 euros de l'AMB a 31 de desembre de 2022 i de 48.654,36 euros de l'Agència de l'Habitatge de Catalunya i de 40.000,00 euros de l'AMB a 31 de desembre de 2021, no estaven reconeguts com a obligacions liquidades per aquestes entitats a 31 de desembre de 2022 i a 31 de desembre de 2021, respectivament, motiu pel qual tampoc podien ser registrats com a drets reconeguts pel Consorci a 31 de desembre de 2022 i 2021. Per altra banda, l'import corresponent a l'AMB del 2021 no havia estat aplicat a la seva finalitat a 31 de desembre de 2021, restant per tant com un excés de finançament afectat a aquella data. Finalment, l'excés de finançament afectat del càlcul del romanent de tresoreria i l'import de les desviacions positives de finançament del resultat pressupostari a 31 de desembre de 2022 està infravalorat en 45.899,73 euros atenent a l'execució dels diferents projectes. En aquest sentit, el romanent de tresoreria per a despeses generals de l'Entitat a 31 de desembre de 2022 estaria sobrevalorat en 159.708,45 euros (113.808,72 euros + 45.899,73 euros) i el de 31 de desembre de 2021 en 48.654,36 euros. I el resultat pressupostari ajustat de l'exercici 2022 sobrevalorat en 45.899,73 euros. La situació de l'exercici 2021 va resultar en una excepció a l'informe d'auditoria de l'exercici anterior.

-C. Universit. Internac. Menendez Pelayo Barcelona - C. Ernest Lluch;

Com a ens consorcial integrat per la Diputació, l'Ajuntament de Barcelona, el Centre de Cultura Contemporània de Barcelona i la Universidad Internacional Menéndez Pelayo, cal considerar la relació de l'Entitat amb aquestes entitats anàloga a la propietat i, per tant, incorporar en els quadres de l'*Estat d'operacions amb l'entitat o entitats propietàries* les xifres corresponents a les operacions realitzades amb elles a l'exercici. No obstant això, l'*Estat* que presenten els comptes anuals únicament informa de les citades operacions amb la Diputació, tant de l'exercici 2022 com del 2021. En cas que l'esmentat *Estat* hagués inclòs la informació de les aportacions rebudes dels altres ens consorciats, l'epígraf d'Ingressos del concepte "1. Transferències i subvencions" hauria mostrat un import de 301.393 euros i 211.393 euros pels exercicis 2022 i 2021, respectivament, en comptes dels 140.000 i dels 50.000 que presenta.

- Fundació de Gestió Sanitària de l'Hospital de la Santa Creu i Sant Pau;

L'entitat finança les seves activitats fonamentalment amb els imports facturats al Servei Català de la Salut, els quals, resten pendents de regularització tant els corresponents a l'exercici 2022 com els del 2021. Els imports estimats per la Fundació són inferiors a les previsions del Servei Català de la Salut en 4,8 milions al 2022 i en 7,2 milions al 2021. Al no estar finalitzat el procés de verificació i al no haver obtingut justificació de les diferències, no ens podem manifestar sobre l'impacte que aquestes poguessin tenir sobre el resultat de l'exercici anterior.

2.1.b) Entitats a excloure de la consolidació



No s'ha exclòs de la consolidació cap entitat associada segons la presumpció d'influència significativa si l'entitat inversora posseeix, directament o indirectament, el 20 per cent o més dels drets de vot reals i potencials en l'entitat participada.

Nota 3 - Informació dels subgrups d'entitats

El Grup Barcelona de Serveis Municipals i la Fundació Barcelona Mobile World Capital Foundation contenen les següents entitats dependents:

Entitat	Grau de participació %	Entitat titular
Cementiris de Barcelona, SA	100	Barcelona de Serveis Municipals, SA
Iniciatives Tecnològiques de Mobilitat, SL	60	Barcelona de Serveis Municipals, SA
Mercados de Abastecimientos de Barcelona, SA	50,69	Barcelona de Serveis Municipals, SA
Tractament i Selecció de Residus, SA	58,35	Barcelona de Serveis Municipals, SA
Selectives Metropolitanas, SA	100	Tractament i Selecció de Residus, SA
Soluciones Integrales per als Residus, SA	100	Tractament i Selecció de Residus, SA

Entitat	Grau de participació %	Entitat titular
Barcelona Mobile Ventures, SL	100	Fundació Barcelona Mobile World Capital Foundation

A més de les entitats que conformen el grup BSM i la Fundació que s'indiquen en el quadre anterior, cal considerar les participacions indirectes que es detallen a la Nota 1.2.

Nota 4 - Bases de presentació dels comptes anuals consolidats

4.1 Imatge fidel

Els Comptes Anuals Consolidats han estat formulats per la Gerència de l'Ajuntament de Barcelona a partir dels registres comptables de l'Ajuntament de Barcelona i de les entitats agregades, i inclouen els ajustos i reclassificacions necessàries per la homogeneïtzació dels criteris establerts pel Grup. Els Comptes Anuals Consolidats del Grup Ajuntament de Barcelona corresponents a l'exercici 2023 han estat preparats de conformitat amb les normes establertes a l'Ordre HAP/1781/2013, de 20 de setembre, per la qual s'aprova la Instrucció del Model Normal de Comptabilitat de l'Administració Local (endavant IMNCL), i d'acord amb l'Ordre HAC/836/2021, de 9 de juliol, per la qual s'aproven les normes per la formulació dels comptes anuals consolidats en l'àmbit del sector públic local, i demés disposicions del marc normatiu d'informació financera aplicable, amb l'objecte de mostrar la imatge fidel del patrimoni, de la situació financera, dels resultats, de l'execució del pressupost i fluxos



d'efectiu consolidats del Grup per l'exercici anual acabat el 31 de desembre de 2023, els quals s'expressen en euros.

Els comptes anuals de les entitats de l'exercici 2023 han estat elaborats d'acord amb les modificacions introduïdes pel Reial Decret 1/2021, de 12 de gener, pel qual es modifica el Pla General Comptable aprovat pel Reial Decret 1514/2007, de 16 de novembre, les normes per la formulació dels comptes anuals consolidats aprovades per Reial decret 1159/2010, de 17 de setembre i les normes d'adaptació del Pla General de Comptabilitat de les entitats locals sens fins lucratiu aprovades per Reial Decret 1491/2011, de 24 d'octubre.

La informació de caràcter pressupostari conté dades consolidades de l'Ajuntament de Barcelona, dels seus Organismes Autònoms i dels Consorcis participats per l'Ajuntament de Barcelona i adscrits al mateix; no així de les societats mercantils, entitats públiques empresarials, fundacions i associacions dependents, que no presenten liquidació pressupostària donat el seu règim jurídic. Les liquidacions dels pressupostos corresponents a l'Ajuntament de Barcelona i als organismes autònoms locals han estat aprovades per Decrets d'Alcaldia de 19 de març de 2024. Les liquidacions dels Consorcis adscrits han estat aprovades per seus òrgans de govern competents. En els terminis legals establerts, es presentarà el Compte General de l'Ajuntament de Barcelona i dels seus organismes autònoms locals per a l'aprovació del Consell Plenari, així com els comptes anuals de les entitats públiques empresarials i les societats mercantils municipals i dels consorcis adscrits.

Adicionalment s'ha considerat la següent legislació vigent:

- Llei 7/1985, de 2 d'abril, reguladora de les bases de règim local.
- Reial decret llei 781/1986, de 18 d'abril, pel qual s'aprova el text refós de disposicions vigents en matèria de règim local.
- Decret legislatiu 2/2003, de 28 d'abril, pel qual s'aprova el Text refós de la Llei municipal de règim local de Catalunya.
- Reial decret legislatiu 2/2004, de 5 de març, pel qual s'aprova el Text refós de la Llei reguladora de les hisendes locals (Llei 39/1988, de 28 de desembre).
- Reial decret 500/1990, de 20 d'abril, pel qual es desenvolupa el capítol primer del títol sisè de la Llei 39/1998, de 28 de desembre, reguladora de les hisendes locals en matèria de pressupostos.
- Ordre ECF/138/2007, de 27 d'abril de 2007, sobre procediments en matèria de tutela financera dels ens locals, modificada per les resolucions ECF/2901/2008, ECF/1769/2009, ECF/3210/2010, ECO/1406/2011, ECO/2829/2012 i ECO/2876/2014.
- Llei 15/2010, de 5 de juliol, de modificació de la Llei 3/2004, de 29 de desembre, per la qual s'estableixen mesures de lluita contra la morositat a les operacions comercials.
- Llei orgànica 2/2012, de 27 d'abril, d'estabilitat pressupostària i sostenibilitat financera, amb les modificacions introduïdes per la Llei orgànica 9/2013, de 20 de desembre, de control del deute comercial en el sector públic.
- Llei Orgànica 9/2013, de 20 de desembre, de control del deute comercial en el sector públic.
- Llei 27/2013, de 27 de desembre, de racionalització i sostenibilitat de l'administració local.
- Llei 40/2015, de 1 d'octubre, de Règim Jurídic del Sector Públic



- Llei 22/1998, de 30 de desembre, de la Carta municipal de Barcelona.
- Llei 1/2006, de 13 de març, per la qual es regula el règim especial del municipi de Barcelona
- Real Decret 1/2021, de 12 de gener, pel qual es modifica el Pla General de Comptabilitat aprovat pel Reial Decret 1514/2007, de 16 de novembre; el Pla General de Comptabilitat de Petites i Mitjanes Empreses aprovat pel Real Decret 1515/2007, de 16 de novembre; les Normes per la formulació de les comptes anuals consolidades aprovades pel Real Decret 1159/2010, de 17 de setembre i les normes d'adaptació del Pla General de Comptabilitat a les entitats sense fins lucratiu aprovades pel Real Decret 1491/2022, de 24 d'octubre
- Ordre HAC/836/2021, de 9 de juliol, per la qual s'aproven les normes per la formulació dels comptes anuals consolidats del sector públic local.

L'aplicació dels principis i criteris comptables està presidida per la consideració de la importància en termes relatius que aquests i els seus efectes poden presentar. Per tant, és admissible la no aplicació estricta d'alguns d'aquests, sempre que la importància relativa en termes quantitativa o qualitativa de la variació constatada sigui escassament significativa i no alteri per tant la imatge fidel de la situació patrimonial i dels resultats. Les partides o els imports la importància relativa dels quals sigui escassament significativa poden aparèixer agrupats amb altres de similar naturalesa o funció.

No existeixen raons excepcionals per les quals, per assolir els objectius anteriors, no s'hagin aplicat disposicions legals en matèria comptable.

4.2 Principis de consolidació.

Els actius, passius, ingressos, despeses, fluxos d'efectiu i demés partides dels comptes anuals de les entitats dependents del Grup s'incorporen en els comptes anuals consolidats pel mètode d'integració global. Aquest mètode requereix el següent:

1. Homogeneïtzació temporal. Els comptes anuals consolidats s'han d'establir en la mateixa data i període que els comptes anuals de l'entitat obligada a consolidar. Si una entitat del Grup tanca el seu exercici en una data que no difereix en més de tres mesos anteriors o posteriors de la data de la dels comptes anuals consolidats, es podrà incloure a la consolidació pels valors comptables dels esmentats comptes anuals la seva inclusió en aquests comptes s'ha de fer mitjançant comptes intermedis referits a la mateixa data i període a què es refereixen els comptes anuals consolidats. Si entre la data del tancament de l'exercici de l'entitat dependent i els comptes anuals consolidats s'han realitzat transaccions o es produeixen successos que siguin significatius, s'ajustaran les operacions. Si l'entitat dependent tanca el seu exercici en data anterior o posterior em més de tres mesos a la data de tancament dels comptes anuals consolidades s'haurà de formular comptes anuals específics elaborats pel mateix període i data de tancament al dels comptes consolidats.
2. Homogeneïtzació valorativa. Els elements de l'actiu i del passiu, els ingressos i despeses i altres partides dels comptes anuals de les entitats del Grup s'han valorat seguint mètodes uniformes. Aquells elements de l'actiu o del passiu, o aquelles partides d'ingressos i despeses que s'hagin valorat segons criteris no uniformes respecte als aplicats en consolidació s'han valorat de nou realitzant-se els ajustos necessaris, a efectes únics de la consolidació, a excepció de que el



resultat de la nova valoració doni un interès poc significatiu als efectes d'aconseguir una imatge fidel del grup.

3. Homogeneïtzació per les operacions internes. Quan en els comptes anuals de les entitats del grup els imports de les partides derivades d'operacions internes no siguin coincidents o hi hagi alguna operació interna pendent de registrar, es realitzen els ajustos que siguin procedents per practicar les eliminacions corresponents.
4. Homogeneïtzació de les estructures dels comptes anuals. S'hauran de fer les reclasseficcions necessàries en l'estructura dels comptes anuals de les entitats del grup, perquè aquesta coincideixi amb la dels comptes anuals consolidats.
5. Agregació. Les diferents partides dels comptes anuals individuals prèviament homogeneïtzades s'agreguen segons la seva naturalesa, sense perjudici dels ajustos i eliminacions que s'hagin de fer.
6. Eliminació inversió-patrimoni net. Els valors comptables representatius dels instruments de patrimoni de l'entitat dependent posseïts, directa o indirectament, per l'Entitat Dominant, es compensen amb la part proporcional de les partides de patrimoni net de l'esmentada entitat dependent atribuïble a aquestes participacions, generalment sobre la base dels valors resultants d'aplicar el mètode d'adquisició descrit anteriorment. En consolidacions posteriors a l'exercici en que es va adquirir el control, l'excés o defecte del patrimoni net generat per l'entitat dependent des de la data d'adquisició que sigui atribuïble a l'Entitat Dominant es presenta en el balanç consolidat dins de les partides de reserves o ajustos per canvis de valor, en funció de la seva naturalesa. La part atribuïble als socis externs s'inclou en la partida de "Socis Externs".
7. Participació de socis externs. La valoració dels socis externs es realitza en funció de la seva participació efectiva en el patrimoni net de l'entitat dependent, una vegada incorporats els ajustos anteriors. El fons de comerç de consolidació no s'atribueix als socis externs.
8. Eliminacions de partides intragrup. Els crèdits i deutes, ingressos i despeses i fluxos d'efectiu, ingressos pressupostaris i despeses pressupostaries entre entitats del Grup s'eliminen en la seva totalitat, realitzats els ajustos que s'escaiguin. Així mateix, la totalitat dels resultats produïts per les operacions internes s'eliminen i difereixen fins que es realitzin davant a tercers aliens al Grup.

Les entitats associades s'inclouen en els comptes anuals consolidats aplicant el mètode de posada en equivalència. S'inclou en el valor de la posada en equivalència:

- L'import de les aportacions efectuades en concepte d'adscripció de béns per l'Ajuntament de Barcelona a ens dependents o vinculats per un valor equivalent dels béns adscrits.
- L'import de les aportacions efectuades en concepte de cessió de béns per l'Ajuntament de Barcelona a ens dependents o vinculats per un valor equivalent al dels béns lliurats en cessió.
- L'import de les aportacions patrimonials inicials directes, així com les posteriors ampliacions per l'assumpció de noves competències dels ens vinculats.

La diferència entre el valor net comptable de la participació en els comptes individuals i l'import esmentat en el paràgraf anterior constitueix un fons de comerç que es recull en la partida



“Participacions posades en equivalència”. En el cas excepcional de que la diferència entre l'import que la inversió està comptabilitzada en els comptes anuals individuals i la part proporcional del valor raonable dels actius nets de l'entitat fos negativa, aquesta diferència es registraria en el compte del resultat econòmic patrimonial, després d'haver avaluat de nou l'assignació dels valors raonables als actius i passius de l'entitat associada.

En general, excepte en el cas de que sorgeixi una diferència negativa en l'adquisició d'influència significativa, la inversió es valora inicialment pel seu cost.

Els resultats generats per l'entitat posada en equivalència es reconeixen des de la data en que s'adquireix la influència significativa.

El valor comptable de la participació es modifica (augmenta o disminueix) en la proporció que correspongui, per les variacions experimentades en el patrimoni net de l'entitat participada des de la valoració inicial, una vegada eliminada la proporció de resultats no realitzats generats en transaccions entre l'esmentada entitat i les entitats del Grup.

El major valor atribuït a la participació com a conseqüència de l'aplicació del mètode d'adquisició es redueix en exercicis posteriors, amb càrrec als resultats consolidats o a la partida de patrimoni net que correspongui i a mesura que es depreciïn, causin baixa o s'alienin a tercers els corresponents elements patrimonials. De la mateixa manera, procedeix el càrrec a resultats consolidats quan es produeixen pèrdues per deteriorament de valor d'elements patrimonials de l'entitat participada, amb el límit de la plusvàlua assignada als mateixos en la data de primera posada en equivalència.

Les variacions en el valor de la participació corresponents a resultats de l'exercici de la participada formen part dels resultats consolidats, figurant en la partida “Participació en beneficis (pèrdues) d'entitats posada en equivalència”. No obstant, si l'entitat associada incorre en pèrdues, la reducció de la inversió tindrà com a límit el propi valor comptable de la participació, calculat per posada en equivalència. Si la participació hagués quedat reduïda a zero, les pèrdues addicionals i el corresponent passiu es reconeixeran en la mesura en que s'hagi incorregut en obligacions legals, contractuals, implícites o tàcites, o bé si el Grup hagués efectuat pagaments en nom de l'entitat participada.

Les variacions en el valor de la participació corresponents a altres variacions en el patrimoni net es mostren en els corresponents epígrafs del patrimoni net atenent a la seva naturalesa.

Lo homogeneïtzació valorativa s'aplica a les inversions associades de la mateixa manera que per a les entitats dependents.

4.3 Comparació de la informació.

Els comptes anuals consolidats dels exercicis 2023 i 2022, s'han formulat d'acord amb l'estructura establerta a la IMNCL aplicable a l'entitat dominant i les entitats dependents, havent seguit en la seva elaboració l'aplicació de criteris uniformes de valoració, agrupació, classificació i unitats monetàries, de manera que la informació presentada és homogènia i comparable.



D'acord amb l'establert a la Disposició addicional segona de l'Ordre anteriorment esmentada, s'han mantingut les càlculs de la primera i posterior consolidació, realitzant comparativa respecte a l'exercici immediatament anterior, és a dir comptes anuals 2022.

4.4 Raons i incidència en els comptes anuals consolidats dels canvis en criteris de comptabilització i correcció d'errors.

No s'han produït canvis significatius en els comptes anuals consolidats derivats de canvis en criteris de comptabilització ni per la correcció d'errors comptables, llevat aquells produïts per l'adaptació a la normativa en vigor.

4.5 Informació sobre canvis en estimacions comptables quan siguin significatius.

La preparació dels comptes anuals consolidats requereix la realització per part del Grup de determinades estimacions comptables i la consideració de determinats elements de judici. Aquests s'avaluen continuadament i es basen en l'experiència històrica i altres factors, incloses les expectatives de successos futurs, que s'han considerat raonables d'acord amb les circumstàncies.

Si bé les estimacions considerades s'han realitzat sobre la millor informació disponible a la data de tancament dels presents comptes anuals consolidats, qualsevol modificació en el futur d'aquestes estimacions s'aplicaria de forma prospectiva a partir de l'esmentat moment, reconeixent l'efecte de canvi en l'estimació realitzada en el compte de resultat econòmic patrimonial de l'exercici en qüestió.

Les principals estimacions i judicis considerats en l'elaboració dels comptes anuals consolidats són els següents:

- Vides útils dels elements d'immobilitzat material, patrimoni públic del sòl, inversions immobiliàries i immobilitzat intangibles (Veure Notes 5.3, 5.4, 5.5 i 5.6).
- Estimació del potencial deteriorament del fons de comerç (Veure Nota 5.1).
- Valor raonable dels instruments financers (Veure nota 5.9).
- Definició i valoració d'instruments financers de cobertura (Veure Nota 5.10).
- Estimació de les provisions de riscos i despeses (Veure Nota 14.8).

No s'han produït canvis significatius en les estimacions comptables.

4.6 Operacions entre entitats del perímetre de la consolidació

Totes les entitats tenen el seu tancament comptable igual a l'any natural. Per incorporar les entitats associades a la consolidació pel mètode de posada en equivalència s'han fet servir els comptes anuals corresponents a l'exercici 2022 i 2023.

No s'han realitzat operacions significatives derivades de finalitzacions divergents d'exercicis comptables.



No s'han realitzat operacions significatives entre entitats del perímetre de consolidació que hagin ocasionat ajustos en els comptes consolidats de l'exercici anterior.

Nota 5 - Normes de reconeixement i valoració

A continuació s'indiquen els criteris comptables aplicats en relació amb les partides següents:

5.1. Fons de comerç i diferència negativa de consolidació

El fons de comerç representa l'excés, en la data d'adquisició, del cost d'adquisició de la participació de les entitats del grup i multigrup, sobre el valor raonable dels actius nets identificables adquirits en l'operació.

El fons de comerç no s'amortitza sinó que es sotmet a proves de deteriorament de valor anual, valorant, amb posterioritat al seu reconeixement inicial, el seu cost menys les pèrdues per deteriorament acumulades.

Les correccions valoratives per deteriorament del fons de comerç es reconeixen com una despesa en el compte del resultat econòmic patrimonial i no són objecte de reversió en exercicis posteriors.

El fons de comerç s'assigna a les unitats generadores d'efectiu (UGE) amb el propòsit de provar les pèrdues per deteriorament. L'assignació es realitza en aquelles UGE's que s'espera vagin a beneficiar-se de la combinació de negocis en la que sorgeix l'esmentat fons de comerç.

5.2. Transaccions entre entitats incloses en el perímetre de consolidació

Amb caràcter general, les operacions entre empreses del grup es comptabilitzen en el moment inicial pel seu valor raonable. En el seu cas, si el preu acordat difereix del seu valor raonable, la diferència es registra atenent a la realitat econòmica de l'operació. La valoració posterior es realitza conforme amb el previst en les corresponents normes. Els criteris d'eliminació de les partides intragrup són els explicats en la nota anterior.

5.3. Immobilitzat material

Criteris d'activació

Són actius tangibles, mobles i immobles que:

- a) Posseeix l'Entitat per al seu ús en la producció o subministrament de béns i serveis o per als seus propis propòsits administratius.
- b) S'espera que tinguin una vida útil major a un any.

Valoració inicial

Les inversions en béns de l'immobilitzat material es valoren al seu cost. Això és el "preu d'adquisició", inclosos els impostos indirectes no recuperables associats a la compra, els costos d'adquisició directament relacionats amb la compra i els de posada en funcionament, si escau.



Els béns afluorats com a conseqüència de la realització d'un inventari físic són registrats pel seu valor raonable si no ha estat possible obtenir evidència del seu cost original.

Els béns rebuts en cessió per un termini igual o superior a la vida econòmica del bé es registren pel seu valor net comptable a la data de formalització la cessió.

Les addicions anteriors a l'1 de gener de 1992, de l'Ajuntament de Barcelona, es troben valorades segons una estimació pericial del valor real de mercat en ús realitzada per una entitat de taxació independent. En el cas d'immobles de caràcter historicoartístic, la taxació recull el seu valor de reposició.

Capitalització de despeses financeres

No s'incorporen despeses financeres en el cost dels béns de l'immobilitzat material.

Valoració posterior

Amb caràcter general, els elements de l'immobilitzat material es valoren al seu cost, més els desemborsaments posteriors, menys l'amortització acumulada i les correccions valoratives per deteriorament.

Els actius subjectes a amortització se sotmeten a revisió sempre que algun succés o canvi en les circumstàncies pot implicar que el valor comptable no sigui recuperable. Les correccions valoratives per deteriorament es practiquen quan l'import recuperable de l'actiu (valor raonable) és inferior al seu valor net d'amortitzacions, i que succeeix, generalment, per: deteriorament físic sobrevingut, obsolescència accelerada o disminució del rendiment esperat inicialment. Els actius que han sofert una pèrdua per deteriorament se sotmeten a revisions regulars per si s'haguessin produït reversions de la pèrdua.

Els costos d'ampliació, modernització o millora s'incorporen a l'actiu com a major valor del bé quan suposen un augment de la seva capacitat, productivitat o allargament de la seva vida útil.

Els costos de grans reparacions, inspeccions o restauracions importants s'activen i s'amortitzen durant la vida útil d'aquestes.

En cas que la propietat o ús d'un terreny exigeixi el desmantellament i rehabilitació de l'emplaçament, aquests costos s'activen i s'amortitzen en el període que es prevegi obtenir rendiments econòmics o potencial de servei del terreny.

Al tancament de l'exercici s'han avaluat els indicis de deteriorament dels elements dels immobilitzats portadors de rendiments econòmics futurs tenint en compte les següents circumstàncies:

- No hi ha hagut canvis significatius de l'entorn tecnològic o legat durant l'exercici o que s'espera que es produeixin a curt termini i que tinguin una incidència negativa al Grup.



- No s'han produït disminucions significatives del valor de mercat dels actius.
- No existeixen actius obsolets o deteriorats físicament que siguin significatius.
- No hi ha hagut canvis significatius respecte a la forma d'utilització dels actius durant l'exercici que tinguin una incidència negativa al Grup.
- No hi ha evidències que fonamentin que el rendiment econòmic dels actius sigui significativament inferior a allò esperat.

Amortització

Els elements que integren l'immobilitzat material, amb excepció dels terrenys, són objecte d'amortització sistemàtica pel mètode lineal en funció de la vida útil estimada de cadascun d'ells. Per defecte, la base amortitzable de cada element coincideix amb el seu valor comptable, donat que es consideren nuls els valors residuals. El procés d'amortització s'inicia en el moment de la posada en funcionament del bé, essent els anys de vida útil estimats els següents:

	Anys de vida útil
Construccions	65
Patrimoni d'ús general – edificis, equipaments i forestals	50
Patrimoni d'ús general – sistemes i vials	40
Patrimoni d'ús general – mixt	35
Patrimoni d'ús general – parcs i jardins	20
Instal·lacions tècniques i maquinària	8-12,5
Elements de transport	5
Mobiliari	6
Equips per al procés d'informació	4
Semovents	7
Fons bibliogràfic i altres	8

El procés d'amortització econòmica de l'Ajuntament de Barcelona es va iniciar en l'exercici 1992. Els anys de vida útil estimada corresponents a l'epígraf "Construccions" s'ha fixat d'acord amb els criteris establerts per la taxació independent esmentada anteriorment.

En el cas dels béns immobles de caràcter historicoartístic, l'amortització es practica sobre el cost de reposició de l'immobilitzat que reproduiria la seva capacitat i utilitat, i s'exclou, per tant, de la base d'amortització la part del valor registrat en llibres que correspon al component historicoartístic de la construcció que, durant l'exercici 2022, ha ascendit a 221.573 milers d'euros, tot això sobre la base de la taxació independent indicada anteriorment. Aquest tractament es justifica pel fet que el component historicoartístic esmentat és objecte del manteniment que garanteix la permanència del seu valor.

5.4. Inversions immobiliàries

Es tracta d'immobles (terrenys o edificis) que es tenen per a obtenir rendes, plusvàlues o ambdues, a través del seu arrendament o alienació, sense que sigui cap d'aquestes una finalitat de l'Entitat. I



en tot cas, tots aquells que no es puguin considerar immobilitzat. A aquestes inversions se'ls apliquen els criteris de valoració de l'immobilitzat material descrits a la nota relativa a immobilitzat material.

5.5. Patrimoni Públic del Sòl

El Patrimoni Públic del Sòl (PMS) fa referència al conjunt de béns que, d'acord amb el Decret Legislatiu 1/2005, de 26 de juliol, pel qual s'aprova el text refós de la Llei d'urbanisme de Catalunya, i d'acord amb la Carta Municipal de Barcelona, estan afectats a les finalitats d'interès social que estableix la llei.

Les finques de titularitat municipal que es recullen sota aquest epígraf són les següents:

- Finques destinades a habitatge social, gestionades pel propi Ajuntament o per operadors municipals.
- Finques sobre les quals s'han atorgat drets de superfície a favor de tercers, per a construir habitatge social, residències per a gent gran, centres d'assistència i d'altres inversions de caràcter social.
- Finques sobre les quals s'estan executant projectes d'inversió, que un cop finalitzats permetran la seva destinació a habitatge social i a d'altres actuacions d'interès social.

Respecte el Pla 100 x 1000, les obligacions pressupostàries que implementen aquest pla es comptabilitzen com a transferències de capital i impactant el seu registre en el compte de resultats.

Per tal que les operacions associades a aquest pla siguin neutres respecte el compte de resultats, la recepció dels béns vinculats al pla i la seva alta a l'inventari municipal es registra com a benefici procedent del patronat públic del sòl.

Els criteris de valoració i amortització per als diferents tipus de béns són els descrits a la nota 5.3.

5.6. Immobilitzat intangible

Criteris d'activació

Es tracta de béns intangibles i drets susceptibles de valoració econòmica de caràcter no monetari i sense aparença física que, complint les característiques de permanència en el temps i utilització en la producció de béns i serveis, o constituint una font de recursos de l'entitat, són identificables.

És a dir:

- a) Són separables i susceptibles de ser alienats, cedits, arrendats, intercanviats o lliurats per a la seva explotació.
- b) Sorgeixen de drets contractuals o d'altres drets legals, amb independència que aquests drets siguin transferibles o separables d'altres drets o obligacions.

Valoració inicial

Les inversions en béns de l'immobilitzat intangible es valoren al seu cost. Això és el "preu d'adquisició", inclosos els impostos indirectes no recuperables associats a la compra, els costos



d'adquisició directament relacionats amb la compra i els de posada en funcionament, si escau, o el "cost de producció" en aquells que han estat resultat de treballs propis.

Valoració posterior

Amb caràcter general, es valoren al seu cost, més els desemborsaments posteriors, menys l'amortització acumulada i les correccions valoratives per deteriorament.

Les correccions valoratives per deteriorament es practiquen quan l'import recuperable de l'actiu és inferior al seu valor net d'amortitzacions, i que succeeix, generalment per obsolescència accelerada o disminució del rendiment esperat inicialment.

Els costos d'ampliació, modernització o millora s'incorporen a l'actiu com a major valor del bé quan suposen un augment de la seva capacitat, productivitat o allargament de la seva vida útil.

Amortització

Els elements que integren l'immobilitzat intangible seran objecte d'amortització sistemàtica pel mètode lineal en funció de la vida útil estimada de cadascun d'ells. Per defecte, la base amortitzable de cada element coincideix amb el seu valor comptable, donat que es consideren nuls els valors residuals. El procés d'amortització s'inicia en el moment de la seva posada en servei, essent els anys de vida útil estimats els següents:

	Anys de vida útil
Propietat industrial	4
Altres immobilitzats intangibles	4

5.7. Arrendaments

El Grup no disposa de béns adquirits mitjançant arrendament financer.

5.8. Permutes

El Grup no sol realitzar operacions de permuta en el curs normal de les seves activitats. En tot cas, quan aquestes es produeixen, la seva valoració i registre comptable s'ajusta a l'establert a l'apartat 4.d) de la norma de reconeixement i valoració de l'Immobilitzat material de la IMNCL.

5.9. Actius i passius financers

Els actius i passius financers deriven dels instruments financers, que són contractes que estableixen un dret per una de les parts (actiu financer) i una obligació (passiu financer) o un component del patrimoni net (instrument de patrimoni) per l'altra.

La seva classificació, valoració i comptabilització es realitza, bàsicament, segons la finalitat per la qual es mantenen o s'han emès.

a) Actius financers



Són actius financers els diners en efectiu, els instruments de capital o de patrimoni net d'una altra entitat i els drets de rebre efectiu o altre actiu financer d'un tercer o d'intercanviar amb un tercer actius o passius financers en condicions potencialment favorables per l'entitat.

Els actius financers es classifiquen, a efectes de la seva valoració, en:

Crèdits i partides a cobrar

Inclouen:

- Els crèdits per operacions derivades de l'activitat habitual.
- Altres actius financers que generen fluxos d'efectiu d'import determinat i respecte dels quals s'espera recuperar tot el desemborsament, excepte per motius imputables al deteriorament creditici.

Com a norma general, els crèdits i partides a cobrar amb venciment a curt termini es valoren, tant en el moment de reconeixement inicial com posteriorment, pel seu valor nominal, excepte que incorporin un interès contractual. La mateixa valoració es realitza amb els de venciment a llarg termini quan l'efecte d'actualitzar els fluxos no és significatiu. En cas contrari, es valoren pel seu valor raonable i posteriorment a cost amortitzat, reconeixent els interessos meritats en funció del seu tipus d'interès efectiu com a ingressos de l'exercici.

En tot cas, les fiances i dipòsits constituïts es valoren sempre per l'import lliurat.

Actius financers disponibles per a la venda

Inclou els actius financers que no compleixin els requisits per a ser inclosos en alguna de les categories anteriors. Es valoren en tot moment pel seu valor raonable, i els canvis que es produeixen en aquest es registren en el patrimoni net fins a la seva alienació o deteriorament.

Reconeixement

El reconeixement comptable dels actius financers es realitza a la data establerta en el contracte o acord a partir de la qual l'entitat adquireix el dret.

Com a norma general, els costos de les transaccions s'imputen al resultat de l'exercici, excepte quan la seva magnitud aconsella incorporar-los en el valor de l'actiu financer. Es classifiquen com a no corrent quan el seu venciment és superior a un any i com a corrent quan és inferior a un any.

Deteriorament

En el cas dels crèdits i altres partides a cobrar, almenys al tancament de l'exercici, s'efectuen les revisions oportunes per detectar la necessitat de practicar correccions valoratives per deteriorament de valor, en cas d'evidència objectiva que no es cobraran els imports comptabilitzats en la seva integritat, així com la conveniència de revertir-les en aquells casos que ja no siguin procedents. Tant les correccions de valor com les reversions es reconeixen en el compte del resultat econòmic patrimonial.



El deteriorament dels deutors tributaris es calcula mitjançant l'aplicació de percentatges d'esperança de cobrament, basats en sèries històriques reals, sobre la liquidació efectuada a cadascuna de les figures tributàries de forma individualitzada, i en cada exercici concret.

Com a regla general, no són objecte de deteriorament els crèdits a cobrar per subvencions atorgades per organismes públics, així com els garantits en els percentatges corresponents.

En el cas dels instruments de patrimoni amb origen amb aportacions de fons patrimonials, per determinar l'import de la correcció valorativa es considera l'import recuperable, entenent aquest com el major import entre el seu valor raonable menys les despeses de venda i el valor actual dels fluxos d'efectiu derivats de la inversió. Excepte millor evidència de l'import recuperable, en l'estimació del deteriorament d'aquestes inversions es pren en consideració el patrimoni net de l'entitat participada corregit per les plusvàlues tàcites existents en la data de valoració.

Les citades correccions valoratives per deteriorament, així com la seva reversió, es reconeixen com una despesa o un ingrés, respectivament, en el resultat de l'exercici.

Baixa d'actius financers

Es registra la baixa d'un actiu financer o d'una part del mateix quan ha expirat o s'han transmès els drets sobre els fluxos d'efectiu que genera i els riscos i avantatges inherents a la seva propietat de forma substancial.

b) Passius financers

La totalitat dels passius financers es classifiquen en la categoria de passius financers a cost amortitzat. Inclouen:

- Dèbits i partides a pagar per operacions derivades de l'activitat habitual.
- Deutes amb entitats de crèdit.
- Deutes representats en valors negociables emesos.
- Altres dèbits i partides a pagar.

Com a norma general, els dèbits i les partides a pagar amb venciment a curt termini sense interès contractual es valoren, tant en el moment del reconeixement inicial com posteriorment, pel seu valor nominal. La mateixa valoració es realitza amb els de venciment a llarg termini i els préstecs rebuts a llarg termini amb interessos subvencionats quan l'efecte global de no actualitzar els fluxos no és significatiu. En cas que sigui significatiu es valoren inicialment pel valor actual dels fluxos d'efectiu a pagar sobre una taxa equivalent a l'aplicable als pagaments ajornats i, posteriorment, a cost amortitzat, reconeixent els interessos meritats en funció del seu tipus d'interès efectiu com a ingressos de l'exercici.

En tot cas, les fiances i els dipòsits rebuts es valoren sempre per l'import rebut.

Reconeixement

El reconeixement comptable dels passius financers es realitza a la data establerta en el contracte o acord a partir de la qual l'entitat contrau l'obligació. En les operacions de tresoreria formalitzades amb pòlissa de crèdit, les obligacions es contrauen amb la recepció de les successives disponibilitats



de fons. Es classifiquen com a no corrent quan el seu venciment és superior a un any i com a corrent quan és inferior.

Baixa de passius financers

Com a norma general, es registra la baixa d'un passiu financer o d'una part del mateix quan l'obligació contraeta s'ha complert o cancel·lat. En cas de produir-se una diferència entre el valor comptable i la contraprestació lliurada, es reconeixerà en el resultat de l'exercici que tingui lloc.

c) Contractes de garanties financeres

Són contractes que obliguen l'Entitat a fer o rebre uns pagaments específics pel reemborsament a un tercer per la pèrdua incorreguda quan un deutor ("garantit") incompleix la seva obligació de pagament derivada, generalment d'instruments de deute, tal com un aval.

5.10. Cobertures comptables

Es valoren amb el mateix criteri que la partida coberta, és a dir, a cost amortitzat.

5.11. Existències

Les existències es valoren al seu cost o al seu valor net realitzable, el menor dels dos. Quan el valor net realitzable de les existències sigui inferior al cost, s'efectuaran les oportunes correccions valoratives, reconeixent una despesa en el compte del resultat econòmic patrimonial. Si les circumstàncies que causen la correcció de valor deixen d'existir, l'import de la correcció es objecte de reversió i es reconeix com a ingrés en el compte de resultat econòmic patrimonial.

El cost es determina pel seu valor mig ponderat.

Les provisions registrades pel deteriorament de les unitats corresponents a aparcaments i locals comercials, per l'import resultant de la diferència entre el valor de cost de les construccions i el seu valor de realització, si aquest és inferior, calculat considerant aspectes d'ubicació i d'estratègia comercial.

5.12. Actius construïts o adquirits per a altres entitats

El Grup no té actius construïts o adquirits per a altres entitats.

5.13. Transaccions en moneda estrangera

Les transaccions en moneda diferent de l'euro es registren en el moment del seu reconeixement en euros, aplicant a l'import corresponent el tipus de canvi al comptat existent en la data de l'operació.

5.14. Impost sobre beneficis de les entitats del perímetre de consolidació



Els actius i passius per impost corrent es valoren per les quantitats que s'espera pagar o recuperar de les autoritats fiscals, d'acord amb la normativa vigent o aprovada i pendent de publicació en la data de tancament de l'exercici.

Els impostos diferits es calculen, d'acord amb el mètode del passiu, sobre les diferències temporànies que sorgeixen entre les bases fiscals dels actius i passius i el seu valor en llibres. No obstant això, si els impostos diferits sorgeixen del reconeixement inicial d'un actiu o un passiu en una transacció diferent d'una combinació de negocis que en el moment de la transacció no afecta ni al resultat comptable ni a la base imposable del l'impost, no es reconeixen. L'impost diferit es determina aplicant la normativa i els tipus impositius aprovats o a punt d'aprovar-se en la data de balanç; i que s'espera aplicar quan el corresponent actiu per impost diferit que es realitzi o el passiu per impost diferit es liquidi.

Els actius per impostos diferits es reconeixen en la mesura en que resulti probable que s'hagi de disposar de guanys fiscals futurs per tal de poder compensar les diferències temporànies.

5.15. Ingressos i despeses

Els ingressos i les despeses es registren pel principi de meritació, i en els casos que sigui pertinent, pel de correlació entre ambdós.

Pressupostàriament, els ingressos i despeses s'incorporen a la liquidació pressupostària en el moment en què es produeix l'acte administratiu de reconeixement dels respectius drets i obligacions.

a) Ingressos

Ingressos amb contraprestacions

Com a norma general, els ingressos es registren pel valor raonable de la contraprestació i representen els imports a cobrar pels béns lliurats i els serveis prestats en el curs ordinari de les activitats de l'Entitat, deduïdes les devolucions, les rebaixes, els descomptes i l'Impost sobre el Valor Afegit, si escau.

L'Entitat reconeix els ingressos quan l'import d'aquests es pot valorar amb fiabilitat; és probable que els beneficis econòmics futurs vagin a fluir a l'Entitat i es compleixen les condicions específiques per a cadascuna de les activitats tal com es detalla a continuació.

Els ingressos per vendes són registrats quan: l'Entitat ha transferit al comprador els riscos i els avantatges derivats de la propietat dels béns, amb independència de la propietat; no conserva per a si cap implicació en la gestió corrent dels béns venuts, ni reté el control efectiu sobre ells; i les despeses associades amb la transacció poden ser mesurades amb fiabilitat.

Els ingressos per a la prestació de serveis es reconeixen quan el resultat de la transacció pot ser estimat amb fiabilitat, considerant el grau d'avanç o realització de la prestació a la data dels comptes anuals, o de forma lineal quan el servei es presta durant un període determinat.



Quan no poden ser estimats de forma fiable, els ingressos són reconeguts en la quantia de les despeses reconegudes que es consideren recuperables.

Ingressos sense contraprestacions

En el cas dels impostos es reconeixerà l'ingrés i l'actiu quan tingui lloc el fet imposable i es satisfacin els criteris de reconeixement de l'actiu.

En el cas de les multes i sancions es reconeixen quan sorgeix el dret a cobrar-les, i en concret en relació a les multes el dret de cobrament es reconeix en el moment que s'estableix l'executivitat de l'acte d'imposició.

b) Despeses

Les despeses de personal i altres despeses de gestió ordinària es reconeixen en el compte del resultat en el moment que merita l'obligació, amb independència del moment en què es produeixi el corrent monetari que se'n deriva.

5.16. Provisions i contingències

Es reconeix una provisió quan l'entitat té una obligació present (legal, contractual o implícita) resultat d'un succés passat que, probablement, implicarà el lliurament d'uns recursos que es poden estimar de forma fiable.

Les provisions es troben valorades pel valor actual dels desemborsaments que s'espera que seran necessaris per liquidar l'obligació, actualitzats a una taxa de descompte equivalent al tipus de deute públic per un venciment anàleg. Els ajustaments en la provisió amb motiu de la seva actualització es reconeixen com una despesa financera a mesura que es van reportant. Quan el seu venciment és inferior o igual a un any i l'efecte financer no és significatiu no es descompten.

Les provisions o contingències provinents de reclamacions, procediments, judicis o litigis en procés, o que hagin tingut sentència o hagin estat resolts en l'exercici, no es registren si el seu import estimat en contra es troba íntegrament cobert mitjançant pòlisses vigents o similars.

Al tancament de l'exercici, les provisions són objecte de revisió i ajustades, si escau, per a reflectir la millor estimació existent en aquest moment. Quan no són ja pertinents o probables, es procedeix a la seva reversió amb contrapartida al corresponent compte de despesa per la seva naturalesa o d'ingrés pel seu excés.

Per a la quantificació de les provisions, es recorre a informes interns i, si escau, d'experts externs, i a l'experiència de l'entitat en successos similars, que permetin establir la base de les estimacions de cadascun dels desenllaços possibles, així com del seu efecte financer.

5.17. Transferències i subvencions



a) Transferències i subvencions rebudes

Les subvencions que tinguin caràcter reintegrable es registren com a passius fins que compleixin les condicions per a considerar-se no reintegrables, mentre que les subvencions no reintegrables es registren com a ingressos directament imputats al patrimoni net i es reconeixen com a ingressos sobre una base sistemàtica i racional de forma correlacionada amb les despeses derivades de la subvenció.

A aquests efectes, una subvenció es considera no reintegrable quan existeix un acord individualitzat de concessió de la subvenció i s'han complert totes les condicions establertes per a la seva concessió i no existeixen dubtes raonables de que es cobrarà.

Les subvencions de caràcter monetari es valoren pel valor raonable de l'import concedit referit al moment del seu reconeixement.

Les subvencions no reintegrables relacionades amb l'adquisició de l'immobilitzat material s'imputen com a ingressos de l'exercici en proporció a l'amortització dels corresponents actius o, en el seu cas, quan es produeixi la venda, correcció valorativa per deteriorament o baixa en el balanç.

D'altra banda, les subvencions no reintegrables relacionades amb despeses específiques es reconeixen en el compte de resultat econòmic patrimonial en el mateix exercici en què es meriten les corresponents despeses.

Al tancament de l'exercici es considera que no existeixen dubtes raonables envers el compliment de les condicions i requisits associats a les subvencions rebudes, pel que han estat considerades com a no reintegrables i per tant han estat registrades directament a com a ingressos en el patrimoni net

b) Transferències i subvencions atorgades

Les transferències i subvencions concedides es comptabilitzen com a despeses en el moment que es tingui constància que s'han complert les condicions establertes per a la seva percepció. En cas que al tancament de l'exercici estigui pendent el compliment d'alguna de les condicions establertes per a la seva percepció, però no existeixin dubtes raonables sobre el seu futur compliment, es dota una provisió pels corresponents imports, amb la finalitat de reflectir la despesa.

5.18. Activitats conjuntes

El grup no ha realitzat cap activitat conjunta en l'exercici.

5.19. Actius en estat de venda

El grup no té actius en estat de venda.



5.20. Operacions interrompudes

El Grup no té operacions interrompudes en l'exercici 2022.

Nota 6 - Ajustos i eliminacions

Els ajustos i eliminacions reconeguts entre les diferents entitats del grup s'informen a continuació per grups d'entitats.

Ajustos:

Grup d'entitats	Epígraf	Import
Ajuntament de Barcelona		487.428.509,74
A) ACTIU NO CORRENT		
V. Inversions financeres a ll/t en entitats del grup, multigrup i associades:		341.376.292,88
1. Participacions posades en equivalència		346.582.140,88
4. Altres inversions financeres		-5.205.848,00
VIII. Deutors, deutors comercials no corrents i altres comptes a cobrar a llarg termini		5.296.507,04
B) ACTIU CORRENT		
III. Deutors, deutors comercials i altres comptes a cobrar a curt termini		-121.093.701,99
A) PATRIMONI NET		
II. Patrimoni generat / 1. Reserves i resultats d'exercicis anteriors:		340.980.412,18
a) Reserves i resultats d'exercicis anteriors de l'entitat dominant		6.572.455,78
b) Reserves i resultats d'exercicis anteriors en entitats consolidades		3.605,95
c) Reserves i resultats d'exercicis anteriors en entitats posades en equivalència		334.404.350,45
C) PASSIU CORRENT		
IV. Deutes amb entitats del grup, multigrup i associades a curt termini		-68.788.161,70
V. Creditors, creditors comercials i altres comptes a pagar a curt termini		-52.021.977,91
RESULTAT ECONÒMIC PATRIMONIAL		
4. Vendes i prestacions de serveis / b) Prestació de serveis		-4.475,40
7. Altres ingressos de gestió ordinària		-3.579,58
10. Transferències i subvencions concedides		-824.437,80
13. Altres despeses de gestió ordinària / a) Despeses de gestió ordinària		121.781,12
16. Altres partides no ordinàries		-830.310,47
24. Deteriorament de valor, beneficis i pèrdues per operacions amb actius i passius financers		15.521.185,47
26. Participació en beneficis (pèrdues) d'entitats posades en equivalència		27.698.975,90
Organismes Autònoms		-1.348.728,03
B) ACTIU CORRENT		
III. Deutors, deutors comercials i altres comptes a cobrar a curt termini		-762,30
VII. Efectiu i altres actius líquids equivalents		-1.215,19
A) PATRIMONI NET		
II. Patrimoni generat / 1. Reserves i resultats d'exercicis anteriors:		10.467.917,75
a) Reserves i resultats d'exercicis anteriors de l'entitat dominant		782.907,52
b) Reserves i resultats d'exercicis anteriors en entitats consolidades		9.685.010,23
IV. Subvencions rebudes pendents d'imputació a resultats		-1.087.815,27
C) PASSIU CORRENT		
V. Creditors, creditors comercials i altres comptes a pagar a curt termini		3.160,39
VI. Ajustos per periodificació a curt termini		-634.646,58
RESULTAT ECONÒMIC PATRIMONIAL		
2. Transferències i subvencions rebudes:		-10.098.474,05
a) De l'exercici		-9.624.822,68
b) Imputació de subvencions per a l'immobilitzat no financer		-473.651,37



4. Vendes i prestacions de serveis / a) Vendes netes	-732,98
13. Altres despeses de gestió ordinària / a) Despeses de gestió ordinària	3.840,20
Entitats Públiques Empresarials	-140.235.553,77
A) ACTIU NO CORRENT	
II. Immobilitzat material:	-66.960.341,64
1. Terrenys i construccions	-61.834.628,29
2. Infraestructures i béns del patrimoni històric	-5.125.713,35
B) ACTIU CORRENT	
III. Deutors, deutors comercials i altres comptes a cobrar a curt termini	-475.353,40
A) PATRIMONI NET	
II. Patrimoni generat / 1. Reserves i resultats d'exercicis anteriors:	173.076.758,66
a) Reserves i resultats d'exercicis anteriors de l'entitat dominant	121.600,86
b) Reserves i resultats d'exercicis anteriors en entitats consolidades	172.955.157,80
IV. Subvencions rebudes pendents d'imputació a resultats	-253.687.802,24
B) PASSIU NO CORRENT	
IV. Passius per impost diferit	-586.561,14
C) PASSIU CORRENT	
IV. Deutes amb entitats del grup, multigrup i associades a curt termini / 3. Altres deutes	104,36
V. Creditors, creditors comercials i altres comptes a pagar a curt termini	-30.331,64
VI. Ajustos per periodificació a curt termini	-6.771.115,99
COMPTE DE PÈRDUES I GUANYS	
2. Transferències i subvencions rebudes:	15.175.825,95
a) De l'exercici	21.184.085,66
b) Imputació de subvencions per a l'immobilitzat no financer	-6.008.259,71
4. Vendes i prestacions de serveis / b) Prestació de serveis	-27.952,37
6. Treballs realitzats pel grup per al seu actiu	1.051,72
7. Altres ingressos de gestió ordinària	46.768,38
13. Altres despeses de gestió ordinària / a) Despeses de gestió ordinària	3.395,58
Societats Mercantils Municipals	-7.955.831,64
A) ACTIU NO CORRENT	
II. Immobilitzat material / 1. Terrenys i construccions	-2.644.456,44
VI. Inversions financeres a llarg termini	-90.152,00
B) ACTIU CORRENT	
III. Deutors, deutors comercials i altres comptes a cobrar a curt termini	65.604,49
VII. Efectiu i altres actius líquids equivalents	-1.267,41
A) PATRIMONI NET	
II. Patrimoni generat / 1. Reserves i resultats d'exercicis anteriors	34.638.491,13
IV. Subvencions rebudes pendents d'imputació a resultats	-33.653.593,90
B) PASSIU NO CORRENT	
IV. Passius per impost diferit	-4.077.913,01
C) PASSIU CORRENT	
V. Creditors, creditors comercials i altres comptes a pagar a curt termini	-10.830.469,51
VI. Ajustos per periodificació a curt termini	-2.135.607,19
COMPTE DE PÈRDUES I GUANYS	
2. Transferències i subvencions rebudes:	11.842.976,58
a) De l'exercici	13.642.774,92
b) Imputació de subvencions per a l'immobilitzat no financer	-1.799.798,34
4. Vendes i prestacions de serveis:	-319.78232
a) Vendes netes	-270.432,39
b) Prestació de serveis	-49.349,93



6. Treballs realitzats pel grup per al seu actiu	60.000,00
7. Altres ingressos de gestió ordinària	543.058,40
10. Transferències i subvencions concedides	-1.218.891,42
13. Altres despeses de gestió ordinària / a) Despeses de gestió ordinària	-133.829,04
Consorticis	712.386,70
B) ACTIU CORRENT	
III. Deutors, deutors comercials i altres comptes a cobrar a curt termini	348.491,00
A) PATRIMONI NET	
II. Patrimoni generat / 1. Reserves i resultats d'exercicis anteriors	883.999,00
IV. Subvencions rebudes pendents d'imputació a resultats	2.856.426,10
B) PASSIU NO CORRENT	
V. Creditors, creditors comercials i altres comptes a pagar a llarg termini	1.556,76
C) PASSIU CORRENT	
V. Creditors, creditors comercials i altres comptes a pagar a curt termini	-5.822.297,65
RESULTAT ECONÒMIC PATRIMONIAL	
2. Transferències i subvencions rebudes:	2.436.509,14
a) De l'exercici	6.541.287,46
b) Imputació de subvencions per a l'immobilitzat no financer	-4.104.778,32
13. Altres despeses de gestió ordinària / a) Despeses de gestió ordinària	7.702,35
Fundacions i Associacions	-361.351,12
A) ACTIU NO CORRENT	
II. Immobilitzat material / 1. Terrenys i construccions	-61.334,98
B) ACTIU CORRENT	
III. Deutors, deutors comercials i altres comptes a cobrar a curt termini	-18.150,00
VII. Efectiu i altres actius líquids equivalents	-764,48
A) PATRIMONI NET	
I. Patrimoni aportat	
II. Patrimoni generat / 1. Reserves i resultats d'exercicis anteriors	-5.714,44
IV. Subvencions rebudes pendents d'imputació a resultats	483.047,55
C) PASSIU CORRENT	
IV. Deutes amb entitats del grup, multigrup i associades a curt termini / 3. Altres deutes	-3.932.500,00
V. Creditors, creditors comercials i altres comptes a pagar a curt termini	-1.809,08
COMPTE DE RESULTATS	
2. Transferències i subvencions rebudes:	3.291.300,41
a) De l'exercici	4.954.347,96
b) Imputació de subvencions per a l'immobilitzat no financer	-1.663.047,55
3. Ingressos de l'activitat pròpia	-15.000,00
13. Altres despeses de gestió ordinària / a) Despeses de gestió ordinària	-100.426,10
Total ajustos	338.239.431,88

Eliminacions:

Grup d'entitats	Epígraf	Import
Ajuntament de Barcelona		3.024.385.274,03
A) ACTIU NO CORRENT		
V. Inversions financeres a ll/t en entitats del grup, multigrup i associades / 4. Altres inversions financeres		786.389.874,54
VIII. Deutors, deutors comercials no corrents i altres comptes a cobrar a llarg termini		2.063,80
B) ACTIU CORRENT		



III. Deutors, deutors comercials i altres comptes a cobrar a curt termini	1.560.945,44
A) PATRIMONI NET	
I. Patrimoni aportat	294.530.047,18
II. Patrimoni generat / 1. Reserves i resultats d'exercicis anteriors / b) Reserves i resultats d'exercicis anteriors en entitats consolidades	-17.049.718,93
IV. Subvencions rebudes pendents d'imputació a resultats	617.515.597,82
V. Socis externs	-108.606.051,53
B) PASSIU NO CORRENT	
IV. Deutes amb entitats del grup, multigrup i associades a curt termini / 3. Altres deutes	33.295,44
C) PASSIU CORRENT	
IV. Deutes amb entitats del grup, multigrup i associades a curt termini / 3. Altres deutes	183.327.026,75
V. Creditors, creditors comercials i altres comptes a pagar a curt termini	212.502.181,18
RESULTAT ECONÒMIC PATRIMONIAL	
1. Ingressos tributaris i urbanístics / a) Ingressos tributaris	6.552.327,20
2. Transferències i subvencions rebudes / a) De l'exercici	12.487.529,56
4. Vendes i prestacions de serveis:	401.378,78
a) Vendes netes	1.201,76
b) Prestació de serveis	400.177,02
7. Altres ingressos de gestió ordinària	657.810,04
10. Transferències i subvencions concedides	977.638.106,37
13. Altres despeses de gestió ordinària / a) Despeses de gestió ordinària	56.428.760,88
16. Altres partides no ordinàries	14.099,51
Organismes Autònoms	692.281.706,61
B) ACTIU CORRENT	
III. Deutors, deutors comercials i altres comptes a cobrar a curt termini	124.035.035,29
C) PASSIU CORRENT	
IV. Deutes amb entitats del grup, multigrup i associades a curt termini / 3. Altres deutes	61.258,83
V. Creditors, creditors comercials i altres comptes a pagar a curt termini	2.839.595,32
RESULTAT ECONÒMIC PATRIMONIAL	
1. Ingressos tributaris i urbanístics / a) Ingressos tributaris	504.072,91
2. Transferències i subvencions rebudes:	542.484.072,34
a) De l'exercici	542.459.942,99
c) Imputació de subvencions per a actius corrents i altres	24.129,35
4. Vendes i prestacions de serveis / b) Prestació de serveis	1.230.394,18
7. Altres ingressos de gestió ordinària	32.325,10
10. Transferències i subvencions concedides	13.807.469,77
13. Altres despeses de gestió ordinària / a) Despeses de gestió ordinària	7.287.482,87
Entitats Públiques Empresariales	511.071.843,86
B) ACTIU CORRENT	
III. Deutors, deutors comercials i altres comptes a cobrar a curt termini	151.972.435,48
V. Inversions financeres a curt termini	14.234.520,29
C) PASSIU CORRENT	
IV. Deutes amb entitats del grup, multigrup i associades a curt termini / 3. Altres deutes	104,36
V. Creditors, creditors comercials i altres comptes a pagar a curt termini	16.711.168,87
COMPTE DE PÈRDUES I GUANYS	
2. Transferències i subvencions rebudes / a) De l'exercici	259.494.485,40
4. Vendes i prestacions de serveis / b) Prestació de serveis	1.731.635,07
7. Altres ingressos de gestió ordinària	5.154.989,01
10. Transferències i subvencions concedides	55.298.250,61



12. Aprovisionaments / a) Consum de mercaderies, primeres matèries i altres aprovisionaments	1.806,69
13. Altres despeses de gestió ordinària / a) Despeses de gestió ordinària	6.418.448,08
Societats Mercantils Municipals	316.684.694,26
A) ACTIU NO CORRENT	
VI. Inversions financeres a llarg termini/3. Altres inversions financeres	7.517,15
B) ACTIU CORRENT	
III. Deutors, deutors comercials i altres comptes a cobrar a curt termini	100.748.541,11
C) PASSIU CORRENT	
III. Deutes a curt termini / 3. Altres deutes	24.987,18
IV. Deutes amb entitats del grup, multigrup i associades a curt termini / 3. Altres deutes	5.017.340,35
V. Creditors, creditors comercials i altres comptes a pagar a curt termini	245.013,43
COMPTE DE PÈRDUES I GUANYS	
2. Transferències i subvencions rebudes:	147.871.641,20
a) De l'exercici	145.489.575,38
b) Imputació de subvencions per a l'immobilitzat no financer	2.382.065,82
4. Vendes i prestacions de serveis:	48.022.590,16
a) Vendes netes	42.693.282,09
b) Prestació de serveis	5.329.308,07
7. Altres ingressos de gestió ordinària	7.150.765,40
13. Altres despeses de gestió ordinària / a) Despeses de gestió ordinària	7.524.083,31
19. Ingressos financers / b) De valors negociables i de crèdits de l'actiu immobilitzat	72.214,97
Consorticis	100.576.236,25
A) ACTIU CORRENT	
III. Deutors, deutors comercials i altres comptes a cobrar a curt termini	22.431.692,76
B) PASSIU NO CORRENT	
V. Creditors, creditors comercials i altres comptes a pagar a llarg termini	2.063,80
C) PASSIU CORRENT	
IV. Deutes amb entitats del grup, multigrup i associades a curt termini/3. Altres deutes	590.066,75
V. Creditors, creditors comercials i altres comptes a pagar a curt termini	1.041.382,96
RESULTAT ECONÒMIC PATRIMONIAL	
2. Transferències i subvencions rebudes / a) De l'exercici	74.471.020,73
4. Vendes i prestacions de serveis / b) Prestació de serveis	133.642,53
10. Transferències i subvencions concedides	208.585,96
13. Altres despeses de gestió ordinària / a) Despeses de gestió ordinària	1.697.780,76
Fundacions i Associacions	28.066.698,89
B) ACTIU CORRENT	
III. Deutors, deutors comercials i altres comptes a cobrar a curt termini	7.953.998,33
C) PASSIU CORRENT	
V. Creditors, creditors comercials i altres comptes a pagar a curt termini	551.264,43
COMPTE DE RESULTATS	
2. Transferències i subvencions rebudes / a) De l'exercici	17.344.309,88
3. Ingressos de l'activitat pròpia	99.995,00
4. Vendes i prestacions de serveis / b) Prestació de serveis	1.257.335,79
7. Altres ingressos de gestió ordinària	968,00
13. Altres despeses de gestió ordinària / a) Despeses de gestió ordinària	858.827,46
Total Eliminacions	4.673.012.453,90

Avals



A 31 de desembre de 2023, no hi ha cap aval vigent ni a nivell individual ni consolidat.

Nota 7 - Combinacions de negocis i operacions de reestructuració empresarial

D'acord amb escriptura de 25 de juliol de 2023, número de protocol 2433, Barcelona Serveis Municipals SA va acordar l'absorció per fusió de Parc d'Atraccions Tibidabo SA. En conseqüència, Parc d'Atraccions Tibidabo SA ha quedat dissolta sense liquidació, mitjançant la transmissió en bloc del patrimoni de la societat absorbida a la societat absorbent, la qual assumeix per successió universal tots els drets i obligacions de la societat absorbida.

No es produeix augment de capital de la societat absorbent ni es duu a terme cap bescanvi de participacions socials o accions de cap classe.

Les operacions de les societats absorbides es consideren realitzades a efectes comptables per compte de la societat absorbent a partir del dia 1 de gener de 2023.

Nota 8 - Fons de comerç de consolidació

El moviment del fons de comerç de consolidació provenia del grup Barcelona de Serveis Municipals, SA respecte de la seva filial Parc d'Atraccions Tibidabo SA. (PATSA)

Atès que l'entitat PATSA ha estat absorbida per BSM el fons de comerç desapareix.

El moviment del Fons de comerç ha estat el següent:

1 de gener de 2022	585.862,00
31 de desembre de 2022	
Cost	1.464.658,00
Amortització acumulada	-1.025.262,00
Valor net comptable	439.396,00
2023	
Modificació del perímetre de consolidació	-439.396,00
31 de desembre de 2023	
Valor net comptable	0,00

Nota 9 - Diferència negativa de consolidació

No existeix diferència negativa de consolidació.



Nota 10 - Socis externs

El saldo d'aquest capítol correspon a la part de patrimoni i resultats de l'exercici de les entitats dependents compreses en la consolidació corresponent a accionistes o socis externs al Grup consolidat, el detall del quals és el següent:

Entitat	Saldo Socis externs a 31/12/2022	Augments	Disminucions	Composició saldo a 31/12/2023				TOTAL
				Patrimoni Aportat	Prima d'Emissió i Reserves	Resultat de l'exercici	Subvencions rebudes pendents d'imputació a resultats	
Grup Tractament i Selecció de Residus Mercados de Abastecimientos de Barcelona, SA	36.352.088,00	1.606.901,00		5.954.295,00	30.411.863,00	1.592.831,00	0,00	37.958.989,00
Iniciatives Tecnològiques de Mobilitat, SL	59.561.649,00	4.701.162,00		6.995.990,00	50.819.809,00	5.429.265,00	1.017.747,00	64.262.811,00
Agència Local d'Energia de Barcelona	0,00	46.621,00		48.000,00	0,00	-1.379,00	0,00	46.621,00
Consorci del Besós	27.216,66	47.635,55		0,00	27.216,66	47.635,55	0,00	74.852,21
Consorci de Biblioteques de Barcelona	4.687.714,49	48.502,85		1.195.510,31	3.446.818,22	48.502,86	45.385,95	4.736.217,34
Consorci Campus Diagonal Besós	2.359.487,97	-137.265,34		0,00	1.235.758,09	-137.265,34	1.123.729,88	2.222.222,63
Consorci del Mercat de les Flors	41.082.903,27	66.791,09		0,00	41.124.903,26	24.791,10	0,00	41.149.694,36
Consorci Museu de les Ciències Naturals	2.157.730,36	3.626,50		149.352,49	-16.647,68	-4.636,15	2.033.288,20	2.161.356,86
Consorci Museu d'Art Contemporani de Barcelona	2.804.373,85	278.733,36		0,00	995.288,47	278.733,36	1.809.085,38	3.083.107,21
Consorci de l'Auditori i l'Orquestra	23.582.653,03		-36.788,98	519.550,87	661.354,84	-36.788,98	22.401.747,32	23.545.864,05
Consorci Localret	16.322.838,66	16.408,19		85.724,31	1.556.196,79	16.408,19	14.680.917,56	16.339.246,85
Consorci de Turisme de Barcelona	3.490.776,73	73.960,10		0,00	3.490.776,73	73.960,10	0,00	3.564.736,83
Fundació Carles Pi i Sunyer, d'Estudis Autònoms i Locals	370.854,18	1.844.409,25		346.723,88	-44.848,29	1.844.409,24	68.978,60	2.215.263,43
Fundació Julio Muñoz i Ramonet	554.198,78		-6.101,97	390.732,21	154.069,30	-6.101,98	9.397,28	548.096,81
Fundació Barcelona Capital Nàutica, AC 24	1.868.318,67	-569,66		3.756,33	23.602,20	-569,66	1.840.960,14	1.867.749,01
Fundació Barcelona Mobile World Capital Foundation	295.785,04		-5.019,05	509.040,00	-539.960,23	-5.802,07	327.488,29	290.765,99
Fundació Barcelona Institute of Technology for the Habitat	5.000.540,90	19.011,71		48.000,00	3.065.217,70	19.011,70	1.887.323,21	5.019.552,61
	331.059,62	29.872,66		6.600,00	103.056,67	29.872,66	221.402,95	360.932,28



Fundació Casa Amèrica Catalunya	1.127.384,45		-4.361,01	22.500,00	47.906,95	-4.361,00	1.056.977,49	1.123.023,44
Fundació Privada Barcelona Olímpica	730.589,63	47.160,36		1.707.833,26	-1.099.359,17	47.160,36	122.115,54	777.749,99
Associació Internacional de Ciutats Educadores	1.483.447,42	41.632,54		0,00	1.483.447,43	41.632,53	0,00	1.525.079,96
Associació Red de Juderías de España, caminos de Sefarad	207.257,10		-60.620,21	0,00	207.168,80	-60.531,91	0,00	146.636,89
Xarxa de municipis per l'Economia Social i Solidària	44.759,46		-1.329,58	0,00	44.759,46	-1.329,58	0,00	43.429,88
Associació de Municipis i Entitats per l'Aigua Pública	25.203,88	1.626,40		0,00	25.203,89	1.626,39	0,00	26.830,28
TOTAL	204.468.831,15	8.736.219,56	-114.220,80	17.983.608,66	137.223.602,09	9.237.074,37	48.646.544,79	213.090.829,91

Causes de les variacions entre el saldo a 31/12/2022 i 31/12/2023:

La variació de l'import de socis externs es deu, en un import de 46.621 € a la creació d'una nova entitat, Iniciatives Tecnològiques de Mobilitat SL, amb un 60% de participació de l'Ajuntament de Barcelona.

Pel que fa a la resta d'entitats que ja formaven part del grup l'any 2022 l'increment de l'import de socis externs es deu al resultat del 2023 i a la variació de les subvencions rebudes pendent d'imputació a resultats.



Nota 11 - Modificacions en el percentatge de participació en entitats del grup

A l'exercici 2023 no hi ha hagut modificacions significatives en el percentatge de participació de les entitats del grup

Nota 12 - Partides corresponents a entitats multigrup

No hi ha entitats multigrup a considerar en consolidació.

Nota 13 - Participacions en entitats posades en equivalència

Saldo inicial a 1 de gener de 2023	708.702.266,82
Modificació del perímetre ALTES	33.736,36
Modificació del perímetre BAIXES	-1.114.090,63
Resultats imputats al compte e.p	10.425.165,86
Resultats imputats a PN	11.730.582,30
Altes de participacions	0,00
Altres variacions	13.886.598,65
Saldo final a 31 de desembre de 2023	743.664.259,36

En els moviments de l'exercici de les participacions per posada en equivalència s'inclouen els resultats negatius en el compte de resultat corresponents a la part proporcional del resultat de l'exercici de les diferents entitats integrades per posada en equivalència (veure següent quadre).



L'import dels actius, passius, ingressos ordinaris, resultat de l'exercici i resultat per posada en equivalència, segons comptes anuals individuals de l'exercici 2022 i 2023 de les entitats que consoliden per posada en equivalència és el següent:

Entitat	Actius	Passius	Ingressos Ordinaris	Resultat d'exercici
Barcelona d'Aparcaments Municipals, SA	368.697.000,00	113.946.252,50	36.091.000,00	1.596.482,50
Barcelona Emprèn SCR - PYME, SA "Liquidada"	0,00	0,00	0,00	0,00
Barcelona Regional, Agència de Desenvolupament Urbà, SA	4.813.206,00	2.241.047,00	8.895.447,00	18.470,00
Barcelona Sagrera Alta Velocitat, SA	371.740.146,28	415.551.210,32	41.878.896,92	0,00
Fira 2000, SA	742.736.013,00	452.904.607,00	17.474.232,00	-15.102.910,00
Habitatge Metròpolis Barcelona, SA	27.605.176,46	3.517.879,22	0,00	194.763,17
Agència de Salut Pública de Barcelona	10.858.340,95	7.529.737,14	35.606.601,67	-3.067.005,55
Consorci Alta Velocidad de Barcelona (Inoperatiu)	0,00	0,00	0,00	0,00
Consorci Autoritat del Transport Metropolità	1.056.374.925,45	710.193.707,66	1.477.536.967,65	-743.836,82
Consorci Casa Àsia	991.264,77	873.322,66	3.049.134,98	109.200,26
Consorci Centre de Cultura Contemporània de Barcelona, Casa Caritat (CCCB)	32.269.897,82	1.625.647,77	12.347.935,89	362.992,30
Consorci de la Zona Franca de Barcelona	618.486.000,00	44.515.000,00	75.941.000,00	16.120.000,00
Consorci de les Drassanes Reials i Museu Marítim de Barcelona	88.446.935,03	2.311.215,70	9.395.496,57	508.218,63
Consorci de l'Habitatge de Barcelona	120.842.697,50	121.724.510,72	39.428.684,57	249.618,20
Consorci de Serveis Socials de Barcelona	39.057.798,16	17.257.024,29	79.101.641,40	-836.204,86
Consorci del Gran Teatre del Liceu	85.651.963,04	19.819.391,99	4.208.893,75	64.235,18
Consorci del Parc de Recerca Biomèdica de Barcelona	102.046.815,61	24.803.983,62	13.707.595,57	2.211.427,67
Consorci del Pla de Rehabilitació i Equipament de Teatres de Barcelona	3.167.067,58	3.167.067,58	1.489.054,76	0,00
Consorci Educació Barcelona	79.240.811,07	82.409.686,22	247.078.551,41	-633.637,00
Consorci Fira Internacional de Barcelona (Comptes anuals consolidats)	130.408.632,00	128.772.836,00	210.745.614,00	10.097.582,00
Consorci Institut d'Estudis Regionals i Metropolitans de Barcelona	1.865.696,02	1.321.072,87	4.665.453,66	19.257,23
Consorci Institut Europeu de la Mediterrània	4.634.845,53	3.974.357,25	3.153.732,20	-7.584,56
Consorci Mar Parc de Salut de Barcelona	355.446.744,25	148.201.867,96	422.575.592,98	5.565,42
Consorci Sanitari de Barcelona	5.783.575,57	7.186.210,61	6.997.445,57	-4.429,22
Consorci Universitat Internacional Menéndez Pelayo de Bcn - Centre Ernest Lluch	1.114.146,46	23.992,15	378.357,41	75.952,73
Institut de Prestacions d'Assistència Mèdica al Personal Municipal (PAMEM), "En liquidació"	0,00	0,00	0,00	0,00
Fundació Barcelona Zoo	207.620,65	106.962,38	417.881,00	29.813,33
Fundació Manifesta 15 Barcelona	1.230.000,00	0,00	0,00	0,00
Fundació Pv Hospital Santa Creu i Sant Pau	599.254.239,00	293.615.248,00	19.360.760,00	783.240,00
Fundació Pv. Gestió Sanitària de l'Hospital de la Santa Creu i Sant Pau	193.886.720,00	290.613.603,00	475.229.388,00	30.239.809,00



El resultat de l'exercici de les entitats posades en equivalència que correspon a l'entitat inversora, tant pel que fa al resultat econòmic patrimonial com el corresponent al patrimoni net, és el següent:

Entitat	Resultat entitats posades en equivalència	Resultat imputats a PN entitats posades en equivalència
Barcelona Aparcaments Municipals, SA	638.593,00	-17.047,98
Barcelona Emprèn SCR - PYME, SA "Liquidada"	0,00	108.607,20
Barcelona Regional, Agència de Desenvolupament Urbà, SA	8.156,35	0,00
Barcelona Sagrera Alta Velocitat, SA	0,00	0,00
Fira 2000, SA	-3.670.007,13	-5.879.538,58
Habitatge Metròpolis Barcelona, SA	48.690,79	0,00
Agència de Salut Pública de Barcelona	-1.840.203,33	0,00
Consorci Alta Velocidad de Barcelona (Inoperatiu)	0,00	0,00
Consorci Autoritat del Transport Metropolità	-185.959,21	114.334.995,29
Consorci Casa Àsia	27.300,07	0,00
Consorci Centre de Cultura Contemporània de Barcelona, Casa Caritat (CCCB)	90.748,08	7.204,24
Consorci de la Zona Franca de Barcelona	5.372.796,00	263.307,00
Consorci de les Drassanes Reials i Museu Marítim de Barcelona	135.541,91	-249.229,90
Consorci de l'Habitatge de Barcelona	99.847,28	0,00
Consorci de Serveis Socials de Barcelona	-334.481,94	2.303.003,78
Consorci del Gran Teatre del Liceu	17.985,85	-117.857,73
Consorci del Parc de Recerca Biomèdica de Barcelona	663.428,30	617.601,71
Consorci del Pla de Rehabilitació i Equipament de Teatres de Barcelona	0,00	0,00
Consorci Educació Barcelona	-253.454,80	-211.806,92
Consorci Fira Internacional de Barcelona (Comptes anuals consolidats)	3.365.860,67	0,00
Consorci Institut d'Estudis Regionals i Metropolitans de Barcelona	4.444,58	0,00
Consorci Institut Europeu de la Mediterrània	-2.370,18	-26.299,68
Consorci Mar Parc de Salut de Barcelona	2.226,17	3.319.757,96
Consorci Sanitari de Barcelona	-1.771,69	0,00
Consorci Universitat Internacional Menéndez Pelayo de Bcn - Centre Ernest Lluch	18.988,18	0,00
Institut de Prestacions d'Assistència Mèdica al Personal Municipal (PAMEM), "En liquidació"	0,00	-1.071.232,12
Fundació Barcelona Zoo	14.197,11	0,00
Fundació Manifesta 15 Barcelona	0,00	666.600,00
Fundació Pv Hospital Santa Creu i Sant Pau	156.648,00	654.497,00
Fundació Pv. Gestió Sanitària de l'Hospital de la Santa Creu i Sant Pau	6.047.961,80	-24.589,00
TOTAL	10.425.165,86	114.677.972,27



Nota 14 - Principals epígrafs del Balanç:

14.1 - Immobilitzat material

GRUP AB 2023	Saldo a 01.01.2023	(+) Entrades	(-) Sortides	(+/-) Traspassos	(-) Dotació per amortitzacions	Saldo a 31.12.2023
1. Terrenys	2.963.603.547,22	11.154.604,78	-608.589,63	-217.409.397,71	0,00	2.756.740.164,66
• Cost	2.975.126.687,49	11.154.604,78	-244.272,33	-228.002.408,67	0,00	2.758.034.611,27
• Amortització acumulada	-11.420.933,68	0,00	-364.317,30	10.593.010,96	0,00	-1.192.240,02
• Correccions del valor	-102.206,59	0,00	0,00	0,00	0,00	-102.206,59
2. Construccions	3.968.913.956,59	338.647.498,20	-1.932.629,23	18.495.697,23	-92.822.598,89	4.231.301.923,90
• Cost	5.524.787.659,36	338.647.498,20	-2.546.942,21	3.964.959,37	0,00	5.864.853.174,72
• Amortització acumulada	-1.555.873.702,77	0,00	614.312,98	14.530.737,86	-92.822.598,89	-1.633.551.250,82
• Correccions del valor	0,00	0,00	0,00	0,00	0,00	0,00
3. Infraestructures	4.078.922.912,70	0,00	0,81	154.050.410,50	-88.422.157,43	4.144.551.166,58
• Cost	5.444.562.416,47	0,00	0,00	154.050.410,50	0,00	5.598.612.826,97
• Amortització acumulada	-1.365.639.503,77	0,00	0,81	0,00	-88.422.157,43	-1.454.061.660,39
• Correccions del valor	0,00	0,00	0,00	0,00	0,00	0,00
4. Béns del patrimoni històric	25.740.214,16	6.429.664,01	0,00	-1.003.085,92	0,00	31.166.792,25
• Cost	146.434.277,46	6.429.664,01	0,00	-9.135.638,46	0,00	143.728.303,01
• Amortització acumulada	-120.694.063,30	0,00	0,00	8.132.552,54	0,00	-112.561.510,76
• Correccions del valor	0,00	0,00	0,00	0,00	0,00	0,00
5. Altre immobilitzat material	249.333.352,27	9.716.443,11	-2.987.149,40	33.846.152,06	-48.671.933,17	241.236.864,87
• Cost	1.072.197.559,53	9.718.559,31	-16.435.429,55	41.978.704,60	0,00	1.107.459.393,89
• Amortització acumulada	-822.755.659,91	0,00	13.430.322,49	-8.132.552,54	-48.671.933,17	-866.129.823,13
• Correccions del valor	-108.547,35	-2.116,20	17.957,66	0,00	0,00	-92.705,89
6. Immobilitzat en curs i acomptes	1.599.464.425,47	680.409.558,74	-23.656.344,01	-342.337.698,62	-2.575,00	1.913.877.366,58
• Cost	1.599.081.395,43	678.486.971,08	-23.656.344,01	-342.337.698,62	0,00	1.911.574.323,88
• Amortització acumulada	383.030,04	0,00	0,00	0,00	-2.575,00	380.455,04
• Correccions del valor	0,00	1.922.587,66	0,00	0,00	0,00	1.922.587,66
TOTAL	12.885.978.408,41	1.046.357.768,84	-29.184.711,46	-354.357.922,46	-229.919.264,49	13.318.874.278,84



Les inversions més rellevants de l'exercici realitzades per l'Ajuntament corresponen a:

	Import
Inversions directes de l'Ajuntament	60.351.841,99
Lliurament de fons a ens descentralitzats, per a inversions	438.745.692,01
Lliurament de fons a tercers, per a inversions	8.973.873,48
Lliurament definitiu béns rebuts de tercers	26.913.995,69
Altres causes	405.129,97
TOTAL	535.390.533,14

Els principals moviments realitzats al total de l'immobilitzat material del Grup Ajuntament corresponen a:

- L'Institut Municipal d'Habitatge i Rehabilitació de Barcelona (IMHAB), en virtut de l'acord pres per la Comissió de Govern de l'Ajuntament de Barcelona en la sessió del 29 de desembre de 2023, va adscriure els béns immobles de propietat municipal destinats a habitatge que figuren a l'Inventari Municipal.

Els epígrafs corresponents a "Immobles en arrendament", "Immobilitzat en curs de contrucció" i "Immobles en adscripció" reflecteixen per a l'exercici 2023, un cost associat als terrenys de 94.975.011,88 euros per als immobles en arrendament, de 27.053.391,68 euros per als immobles en curs de contrucció, i de 118.411.583,96 euros per als immobles en adscripció. Aquestes xifres es comparen amb els imports registrats durant l'exercici 2022, que van ser de 84.770.192,96 euros per a immobles en arrendament, 88.513.837,23 euros per als immobles en adscripció i 30.173.867,23 euros per als immobles en curs de construcció.

Durant l'exercici 2023, les altes de promocions immobiliàries en curs de construcció es deriven tant de la recepció sense cost de terrenys procedents de l'Ajuntament com de les inversions realitzades en dites promocions. D'altra banda, les baixes registrades en aquest mateix epígraf es corresponen amb els traspassos de promocions de lloguer que han estat completades.

- Barcelona Activa SA ha continuat amb les inversions realitzades durant l'exercici 2022 al Parc Tecnològic, ampliant la planta solar fotovoltaica i s'ha continuat amb la reforma interior dels mòduls d'empresa així com obres d'impermeabilització de la coberta. També s'han realitzat intervencions en l'Oficina d'Atenció a l'Empresa, Seu Central de Basa, espai Porta 22, Viver de Glòries.

En relació al grup BSM s'han realitzat principalment les següents actuacions:



- A Barcelona de Serveis Municipals SA, s'han continuat realitzant actuacions iniciades al 2022 al Port Olímpic amb l'adequació de locals i pallols del Dic de Recer, l'adequació dels locals del Moll de Gregal i del Moll Mestral i al nou accés pel Moll de Mestral.

S'han realitzat també actuacions al Tibidabo amb una nova atracció de caiguda lliure.

- A Cementiris de Barcelona, rehabilitació i millora del recinte dels diferents cementiris i retrocessió de sepultures de diferents cementiris. Destacar que durant l'exercici 2023, concretament l'1 de desembre de 2023 s'ha aprovat per part de l'Ajuntament de Barcelona l'adscripció de terrenys i construccions a Cementiris de Barcelona.
- A Tersa, instal·lació de nous analitzadors de contaminants en línia, a l'arc radioactius, adequació de l'espai de les noves oficines de manteniment i la implementació del projecte IA. S'ha efectuat també la instal·lació del sistema contra incendis del CTRM de Gràcia Viladecans, la renovació de l'equip de trituració de la planta de voluminosos i la optimització de la línia de triatge d'envasos.
- A Mercados de Abastecimientos de Barcelona SA, principalment la remodelació del centre de valoració de residus " Punt Verd", activitat realitzada ja durant el 2022, així com la remodelació de les oficines centrals.

És política del Grup BSM contractar les pòlisses d'assegurances que s'estimen necessàries per donar cobertura als possibles riscos que poguessin afectar els elements d'immobilitzat. Actualment el Grup BSM té contractes variés pòlisses d'assegurança per cobrir els riscos a que estan subjectes els béns d'immobilitzat material.

Els principals increments dels diferents elements de l'immobilitzat material han estat finançats mitjançant subvencions o adscripcions rebudes, principalment de l'Ajuntament de Barcelona, per import de 247.167.453 euros.

La societat Cementiris de Barcelona SA ha rebut de l'Ajuntament de Barcelona béns en adscripció per un valor net comptable de 203.819.657,74 euros. D'altra banda, arran de la fusió per absorció de PATSA per part de BSM, aquesta última ha rebut els béns que PATSA tenia en règim d'adscripció per part de l'Ajuntament de Barcelona, per un valor net comptable de 23.848 milers d'euros.

Al tancament de l'exercici el cost d'adquisició dels béns que es troben totalment amortitzats i que segueixen en ús ascendeix a 720.696.163,80€, segons el següent detall:



Descripció	Import
Construccions	59.364.646,08
Elements de transport	1.254.401,30
Màquines, equips instal·lacions, estris i eines	43.323.391,98
Equips informàtics	15.646.378,36
Mobiliari i equips d'oficina	12.415.558,37
Altres	588.691.787,71
Immobilitzat en curs i bestretes	0,00
TOTAL	720.696.163,80

Altres circumstàncies de caràcter substantiu

Com a altres circumstàncies de caràcter substancial cal destacar les adscripcions de béns realitzades durant l'exercici 2023:

-Adscripcions realitzades per l'Ajuntament de Barcelona a Cementiris de Barcelona. La Comissió de Govern en sessió de 29 de desembre de 2023 va aprovar, adscriure amb efectes de liquidació de l'exercici 2023 a partir del dia 1 de desembre de 2023 a la societat Cementiris de Barcelona SA, els bens immobles municipals destinats a cementiris i cremació (cementiris de Montjuïc, Sarrià, Sant Gervasi, Poblenou, les Corts, Horta, Sants, Collserola i de Sant Andreu), inclosos a l'inventari municipal.

-Adscripcions de béns immobles realitzades per l'Ajuntament de Barcelona a IMHAB. Com s'ha referenciat anteriorment la Comissió de Govern de l'Ajuntament de Barcelona, en sessió de 29 de desembre de 2023 va acordar adscriure a IMHAB els béns immobles municipals destinats a habitatge, inclosos a l'Inventari Municipal.

-Incorporació de béns adscrits per part de l'Ajuntament a PATSA i que s'han integrat en el patrimoni de BSM arran de la fusió per absorció realitzada amb efectes 1 de gener de 2023.

-Adscripció al fons especial de la Fundació Barcelona Cultura fons Monestir Pedralbes, per part de l'Ajuntament de Barcelona. El Plenari del Consell Municipal en sessió de 25 de març de 2022 va aprovar definitivament la constitució dels Fons Monestir Pedralbes, dins de la Fundació. La constitució amb les aportacions dotacionals, ha estat escripturada en data 21 de novembre de 2022 però no ha estat registrada al Registre de la Direcció General de Dret, Entitats Jurídiques i Mediació fins el 31 de juliol de 2023.

14.2 - Inversions immobiliàries

El moviment registrat en relació a les inversions immobiliàries ha estat el següent:



GRUP AB 2023	A 31.12.2022	(+) Entrades	(-) Sortides	(+/-) Traspassos	(-) Dotació per amortitzacions	A 31.12.2023
1. Terrenys	46.500.331,13	0,00	0,00	0,00	0,00	46.500.331,13
• Cost	46.500.331,13	0,00	0,00	0,00	0,00	46.500.331,13
• Amortització acumulada	0,00		0,00	0,00	0,00	0,00
• Correccions del valor	0,00	0,00	0,00	0,00	0,00	0,00
2. Construccions	227.967.793,54	0,00	0,00	0,00	-21.086.950,28	206.880.843,26
• Cost	355.841.505,80	0,00	0,00	0,00	0,00	355.841.505,80
• Amortització acumulada	-127.873.712,26		0,00	0,00	-21.086.950,28	-148.960.662,54
• Correccions del valor	0,00	0,00	0,00	0,00	0,00	0,00
3. Inversions im. en curs i bestretes	0,00	0,00	0,00	0,00	0,00	0,00
• Cost	0,00	0,00	0,00	0,00	0,00	0,00
• Amortització acumulada	0,00		0,00	0,00	0,00	0,00
• Correccions del valor	0,00	0,00	0,00	0,00	0,00	0,00
TOTAL	274.468.124,67	0,00	0,00	0,00	-21.086.950,28	253.381.174,39

Els moviments més significatius es produeixen en les entitats: Foment de Ciutat, Consorci Besos i Fundació Pi i Sunyer.

14.3 - Patrimoni Públic del Sòl

GRUP AB 2023	Saldo a 31.12.2022	(+) Entrades	(-) Sortides	(+/-) Traspassos	(-) Dotació per amortitzacions	Saldo a 31.12.23
1. Terrenys	240.512.634,10	1.355.626,17	0,00	44.230.263,62	-1.324.899,08	284.773.624,81
• Cost	240.512.634,10	1.355.626,17	0,00	54.823.274,58	0,00	296.691.534,85
• Amortització acumulada			0,00	-10.593.010,96	-1.324.899,08	-11.917.910,04
• Correccions del valor	0,00	0,00	0,00	0,00	0,00	0,00
2. Construccions	140.233.407,22	0,00	567,55	-13.731.798,28	-1.804.314,49	124.697.862,00
• Cost	157.496.430,38	0,00	0,00	-14.073.714,70	0,00	143.422.715,68
• Amortització acumulada	-17.263.023,16	0,00	567,55	341.916,42	-1.804.314,49	-18.724.853,68
• Correccions del valor	0,00	0,00	0,00	0,00	0,00	0,00
3. En construcció i bestretes	13.498.202,00	0,00	0,00	0,00	0,00	13.498.202,00
• Cost	13.498.202,00	0,00	0,00	0,00	0,00	13.498.202,00
• Amortització acumulada	0,00	0,00	0,00	0,00	0,00	0,00
• Correccions del valor	0,00	0,00	0,00	0,00	0,00	0,00
4. Altre patrimoni públic sòl	242.434.708,08	0,00	0,00	7.765.097,20	0,00	250.199.805,28
• Cost	242.434.708,08	0,00	0,00	7.765.097,20	0,00	250.199.805,28
• Amortització acumulada	0,00	0,00	0,00	0,00	0,00	0,00
• Correccions del valor	0,00	0,00	0,00	0,00	0,00	0,00
TOTAL	636.678.951,40	1.355.626,17	567,55	38.263.562,54	-3.129.213,57	673.169.494,09

Les inversions més rellevants de l'exercici corresponen a:

	Import
Inversions IMHAB	1.355.626,17
TOTAL	1.355.626,17



14.4 - Immobilitzat intangible

El moviment registrat en els diferents comptes de l'immobilitzat intangible ha estat el següent:

GRUP AB 2023	Saldo a 31.12.2022	(+) Entrades	(-) Sortides	(+/-) Traspassos	(+/-) Deteriora m.	(-) Dotació per amortitzacions	Saldo a 31.12.2023
1.Fons de comerç de consolidació	439.396,00	0,00	-439.396,00	0,00	0,00	0,00	0,00
• Cost	1.464.658,00	0,00	-1.464.658,00	0,00		0,00	0,00
• Amortització acumulada	-1.025.262,00	0,00	1.025.262,00	0,00		0,00	0,00
• Correccions del valor	0,00	0,00	0,00	0,00		0,00	0,00
2.1. Inversions en I+D	107.487,34	0,00	-107.487,34	0,00	0,00	0,00	0,00
• Cost	694.398,34	0,00	-107.487,34	0,00		0,00	586.911,00
• Amortització acumulada	-586.911,00	0,00	0,00	0,00		0,00	-586.911,00
• Correccions del valor	0,00	0,00	0,00	0,00		0,00	0,00
2.2. Propietat industrial i intel·lectual	55.270,97	8.907,52	0,00	0,00	0,00	-14.313,02	49.865,47
• Cost	3.468.439,56	8.907,52	-46.826,73	0,00		0,00	3.430.520,35
• Amortització acumulada	-3.413.168,59	0,00	46.826,73	0,00		-14.313,02	-3.380.654,88
• Correccions del valor	0,00	0,00	0,00	0,00		0,00	0,00
2.3. Aplicacions informàtiques	12.860.654,84	6.572.128,03	183.476,30	224.686,60	0,00	-5.277.141,97	14.563.803,80
• Cost	56.226.666,78	6.572.826,52	-940.176,32	224.686,60		0,00	62.084.003,58
• Amortització acumulada	-43.366.011,94	0,00	932.422,01	0,00		-5.277.141,97	-47.710.731,90
• Correccions del valor	0,00	-698,49	191.230,61	0,00		0,00	190.532,12
2.4. Inversions sobre actius arrendats o cedits	5.624.325,83	45.674,75	0,00	0,00	0,00	-442.496,96	5.227.503,62
• Cost	9.057.273,68	45.674,75	0,00	0,00		0,00	9.102.948,43
• Amortització acumulada	-3.432.947,85	0,00	0,00	0,00		-442.496,96	-3.875.444,81
• Correccions del valor	0,00	0,00	0,00	0,00		0,00	0,00
2.5. Altre immobilitzat intangible	6.075.109,52	204.100,00	0,00	0,00	0,00	-557.274,57	5.721.934,95
• Cost	60.637.159,32	204.100,00	0,00	0,00		0,00	60.841.259,32
• Amortització acumulada	-54.562.049,80	0,00	0,00	0,00		-557.274,57	-55.119.324,37
• Correccions del valor	0,00	0,00	0,00	0,00		0,00	0,00
TOTAL	25.162.244,50	6.830.810,30	-363.407,04	224.686,60	0,00	-6.291.226,52	25.563.107,84

Els moviments del fons de comerç de consolidació es detallen a la Nota 8 de la memòria.

Al tancament de l'exercici el cost d'adquisició dels béns de l'immobilitzat intangible que es troben totalment amortitzats i que segueixen en ús ascendeix a 88.527.233,77 euros.



14.5 - Actius financers

Els actius financers figuren en el següent quadre:

Categories	Actius financers a llarg termini					
	Inversions en patrimoni		Valors representatius de deute		Altres inversions	
	2023	2022	2023	2022	2023	2022
Crèdits i partides a cobrar	0,00	0,00	3.532.930,34	3.795.276,52	145.047.114,80	155.376.830,49
Actius financers disponibles per a la venda	49.710.324,52	35.062.145,55	517.649,41	37.649,41	-5.768,07	1.749,08
Total	49.710.324,52	35.062.145,55	4.050.579,75	3.832.925,93	145.041.346,73	155.378.579,57

Categories	Actius financers a curt termini						Total ll/t i c/t	
	Inversions en patrimoni		Valors representatius de deute		Altres inversions			
	2023	2022	2023	2022	2023	2022	2023	2022
Crèdits i partides a cobrar	0,00	0,00	135.293,17	55.428,07	81.732.664,09	70.300.170,49	230.448.002,40	229.527.705,57
Actius financers disponibles per a la venda	0,00	0,00	2.052.053,16	1.752.041,60	5.086.806,76	114.707,32	57.361.065,78	36.968.292,96
Total	0,00	0,00	2.187.346,33	1.807.469,67	86.819.470,85	70.414.877,81	287.809.068,18	266.495.998,53

Els saldos dels crèdits per operacions derivades de l'activitat habitual i les inversions financeres en empreses del grup, multigrup i associades no es troben inclosos a la taula anterior.



Actius financers disponibles per a la venda:

Els actius financers disponibles per a la venda recull les participacions de l'Ajuntament de Barcelona a vuit societats de Capital Risc (7.148.269,88 euros), Nauta Tech Invest III, SCR (385.613,90 euros) i Port Fòrum Sant Adrià SL (12.822,99 euros) i altres participacions (599,02 euros).

	31 de desembre de 2023	
	% Participació	Valor Comptable
Ecoenergies Barcelona Sud, Zona Franca i Gran Via de l'Hospitalet, SA	17,55%	1.441.518,00
GL Events CCIB, SL	12,00%	0,00
Gestora de Runes de la Construcció, SA	8,21%	135.185,00
Ecoparc de Barcelona, SA	3,05%	382.720,00
Ecoparc del Besòs, SA	2,93%	385.500,00
Ecoparc del Mediterrani, SA	11,73%	960.000,00
Districlima, SA	11,73%	4.019.576,00
Acelera MB Mes SL	6,34%	143.103,00
Port Forum Sant Adria, SL	5,00%	12.822,99
Nauta Tech Invest III, SCR	4,78%	385.613,90
Aportacions Banca Ètica		599,02
Accions altres empreses (Aj. Bcn)		7.148.269,88
Dipòsit en gestió de cartera BSM		34.100.822,00
Som Energia, SCCL (FBitHabitat)		100,00
UTE Catalunya Bus Turístic (Cturisme)	12,50%	5.000,00
Bankia / Telefònica (Cturisme)		48.026,42
Participacions altres empreses (Bcn Mobile Ventures)		541.468,31
		49.710.324,52



14.6 - Passius financers

GRUP AB 2023								
Llarg termini								
Categories	Obligacions i altres valors negociables		Deutes amb entitats de crèdit		Altres deutes		Total	
	2023	2022	2023	2022	2023	2022	2023	2022
Deutes a cost amortitzat	95.000.000	95.000.000	1.190.191.651,20	986.620.984,08	157.417.702,15	218.497.119,13	1.442.609.353,35	1.300.118.103,21

Curt termini								
Categories	Obligacions i altres valors negociables		Deutes amb entitats de crèdit		Altres deutes		Total	
	2023	2022	2023	2022	2023	2022	2023	2022
Deutes a cost amortitzat	902.378,64	902.378,64	68.209.427,61	58.989.372,01	267.337.009,23	312.744.333,61	336.448.815,48	372.636.084,26

Deutes amb entitats de crèdit

Els deutes amb entitats de crèdit corresponen principalment a l'Ajuntament de Barcelona, l'Institut Municipal de l'Habitatge i Rehabilitació de Barcelona (IMHAB) i Grup BSM.

a) Detall dels deutes mantinguts per l'Ajuntament de Barcelona al tancament de l'exercici valorats a cost amortitzat:

Comptes anuals consolidats de l'exercici 2023

IDENTIFICACIÓ DEUTE	DEUTE A 31/12/2022		CREACIONS		INTERESSOS MERITATS SEGONS T.I.E.		INTERESSOS CANCEL·LATS (7)	DIFERÈNCIES DE CANVI		DISMINUCIONS		DEUTE A 31/12/2023	
	COST AMORTITZAT (1)	INTERESSOS EXPLÍCITS (2)	EFFECTIU (3)	DESPESES (4)	EXPLÍCITS (5)	RESTA (6)		DEL COST AMORTITZAT (8)	D'INTERESSOS EXPLÍCITS (9)	VALOR COMPTABLE (10)	RESULTAT (11)	COST AMORTITZAT (12)=(1)+(3)-(4)+(6)+(8)-(10)	INTERESSOS EXPLÍCITS (13)=(2)+(5)-(7)+(9)
Préstec 90 M€ (vt. 15/09/23)	4.000.000,00	4.242,44	0,00	0,00	88.577,12	0,00	92.819,56			4.000.000,00	0,00	0,00	0,00
Préstec 50 M€ (vt. 20/12/32)	33.333.333,35	30.647,22	0,00	0,00	999.935,28	0,00	1.003.000,00			3.333.333,33	0,00	30.000.000,02	27.582,50
Préstec 200 M€ Tram 160 M€ (vt. 21/12/30)	128.000.000,00	52.195,56	0,00	0,00	1.872.515,55	0,00	1.879.040,00			16.000.000,00	0,00	112.000.000,00	45.671,11
Préstec 200 M € Tram 40 M€ (vt. 15/12/32)	40.000.000,00	22.186,67	0,00	0,00	496.981,33	0,00	499.200,00			4.000.000,00	0,00	36.000.000,00	19.968,00
Préstec 73,5 M€ (vt. 31/12/26)	73.500.000,00	6.582,33	0,00	0,00	3.155.727,59	0,00	3.155.193,71			0,00	0,00	73.500.000,00	7.116,21
Préstec 70 M€ (vt.31/12/29)	70.000.000,00	6.268,89	0,00	0,00	3.005.454,84	0,00	3.004.946,39			0,00	0,00	70.000.000,00	6.777,34
Préstec 10 M€ (vt. 19/12/26)	5.000.000,00	4.866,99	0,00	0,00	135.840,75	0,00	136.650,00			1.250.000,00	0,00	3.750.000,00	4.057,74
Préstec 2,5 M€ (vt.22/12/26)	1.250.000,00	900,31	0,00	0,00	43.695,51	0,00	43.835,16			312.500,00	0,00	937.500,00	760,66
Préstec 15 M€ (vt.18/12/2027)	8.333.333,36	2.347,22	0,00	0,00	61.280,56	0,00	61.750,00			1.666.666,66	0,00	6.666.666,70	1.877,78
Préstec 28,625M € (vt. 18/12/27)	15.902.777,76	322,47	0,00	0,00	108.754,02	0,00	108.818,51			3.180.555,56	0,00	12.722.222,20	257,98
Préstec 7,5 M€ (vt. 20/12/32)	5.769.230,80	4.489,90	0,00	0,00	195.695,62	0,00	195.512,39			576.923,08	0,00	5.192.307,72	4.673,13
Schuldschein 60 M€ (vt. 21/09/29)	60.000.000,00	880.273,98	0,00	0,00	3.150.000,00	0,00	3.150.000,00			0,00	0,00	60.000.000,00	880.273,98
Emissió de Bons - Bo Sostenible 35 M€ (vt.20/12/27)	35.000.000,00	22.104,66	0,00	0,00	672.350,00	0,00	672.350,00			0,00	0,00	35.000.000,00	22.104,66
Préstec 100 M€ Tram 50 M€ (vt. 12/12/33)	42.307.692,30	26.125,00	0,00	0,00	492.625,00	0,00	495.000,00			3.846.153,85	0,00	38.461.538,45	23.750,00
Préstec 100 M€ Tram 50 M€ (vt. 29/06/35)	50.000.000,00	805,56	0,00	0,00	139.361,11	0,00	139.423,08			3.846.153,85	0,00	46.153.846,15	743,59
Préstec 95 M€ Tram 45 M€ (vt. 29/10/40)	45.000.000,00	0,00	0,00	0,00	0,00	0,00	0,00			2.500.000,00	0,00	42.500.000,00	0,00
Préstec 6 M€ (vt.15/12/28)	6.000.000,00	7.777,15	0,00	0,00	167.832,61	0,00	166.980,00			0,00	0,00	6.000.000,00	8.629,76
Préstec 35 M€ (vt.17/12/30)	35.000.000,00	46.847,26	0,00	0,00	1.135.219,25	0,00	1.139.950,00			0,00	0,00	35.000.000,00	42.116,51
Préstec 25 M€ (vt.17/12/28)	25.000.000,00	24.031,94	0,00	0,00	935.924,21	0,00	929.958,33			0,00	0,00	25.000.000,00	29.997,82
Préstec 95 M€ Tram 50 M€ (vt.19/12/31)	50.000.000,00	5.897,22	0,00	0,00	193.000,00	0,00	193.000,00			0,00	0,00	50.000.000,00	5.897,22
Préstec 15 M€ (vt.15/12/32)	15.000.000,00	18.556,25	0,00	0,00	550.867,90	0,00	549.042,08			0,00	0,00	15.000.000,00	20.382,07
Préstec 50 M€ (vt.15/12/42)	50.000.000,00	7.116,67	0,00	0,00	1.835.592,83	0,00	1.777.031,94			0,00	0,00	50.000.000,00	65.677,56
Préstec 180M€ (Vt. 15/12/2037) Tram 49M€	49.000.000,00	49.784,00	0,00	0,00	1.666.629,97	0,00	1.657.929,97			0,00	0,00	49.000.000,00	58.484,00
Préstec 180M€ (Vt. 11/12/2038) Tram 21M€	0,00	0,00	21.000.000,00	0,00	50.738,33	0,00	0,00			0,00	0,00	21.000.000,00	50.738,33
Préstec 180M€ (Vt. 11/12/2038) Tram 60M€	0,00	0,00	60.000.000,00	0,00	144.966,67	0,00	0,00			0,00	0,00	60.000.000,00	144.966,67
Préstec 129M€ (Vt. 31/12/2043)	0,00	0,00	129.000.000,00	0,00	134.095,50	0,00	0,00			0,00	0,00	129.000.000,00	134.095,50
TOTAL	847.396.367,57	1.224.369,69	210.000.000,00	0,00	21.433.661,55	0,00	21.051.431,12	0,00	0,00	44.512.286,33	0,00	1.012.884.081,24	1.606.600,12



b) Detall dels deutes mantinguts per l'Institut Municipal de l'Habitatge i Rehabilitació de Barcelona (IMHAB):

Dèbits i partides a pagar	Deutes amb entitats de crèdit		Total
	Llarg termini	Curt termini	
Préstecs amb entitats de crèdit (H.P.O)	305.677.132,43	12.814.690,00	318.491.822,43
Préstecs amb l'Institut Català del Sòl (H.P.P.)	2.614.760,29	743.637,60	3.358.397,89
TOTAL	308.291.892,72	13.558.327,60	321.850.220,32

c) Detall dels deutes mantinguts per Barcelona de Serveis Municipals (BSM):

Dèbits i partides a pagar	Deutes amb entitats de crèdit		Total
	Llarg termini	Curt termini	
Préstecs amb entitats de crèdit*	17.333.334,00	0	17.333.334,00
TOTAL	17.333.334,00	0	17.333.334,00

*Aquest crèdit pertany a Mercados de Abastecimientos de Barcelona, SA.



El detall dels altres deutes mantinguts pel grup Ajuntament de Barcelona al tancament de l'exercici valorats a cost amortitzat és el següent:

CONCEPTE	DEUTE 31/12/2022	CREACIONS	DISMINUCIONS	DEUTE 31/12/2023
Deutes amb l'Administració General de l'Estat a ll/t	171.225.387,32	0,00	61.962.811,76	109.262.575,56
Fiances i dipòsits a llarg termini	36.852.911,18	3.069.728,32	746.363,48	39.176.276,02
Deutes amb l'Administració General de l'estat a c/t	121.869.128,53	0,00	59.906.316,39	61.962.812,14
Fiances i dipòsits a curt termini	39.069.346,76	4.722.450,53	3.036.020,57	40.755.776,72
Altres creditors - pressupostaris curt i ll	53.258.885,67	155.494.054,54	153.408.405,15	55.344.535,06
Quotes d'urbanització curt i ll a rg termini	84.722.987,07	4.764.645,81	0,00	89.487.632,88
Proveïdors d'Immobilitzat a curt termini	14.039.031,22	5.965.958,72	53.337,59	19.951.652,35
Altres c/t i ll/t	10.203.774,99	556.890,10	1.945.682,32	8.814.982,77
TOTAL	531.241.452,74	174.573.728,02	281.058.937,26	424.756.243,50



Resum participació tributs de l'Estat

Participació en els Tributs de l'Estat	
Liquidació definitiva 2008 (llarg termini)	21.557.069,26
Liquidació definitiva 2009 (llarg termini)	87.705.506,30
Liquidació definitiva 2020 (llarg termini)	0,00
Liquidació definitiva 2008 (curt termini)	3.079.581,14
Liquidació definitiva 2009 (curt termini)	12.529.359,00
Liquidació definitiva 2020 (curt termini)	46.353.872,00
TOTAL	171.225.387,70

L'import total de la liquidació definitiva negativa de la participació en els tributs de l'Estat corresponent a l'exercici 2008 va ascendir a 93.487 milers d'euros, mentre que la corresponent a l'exercici 2009 va ser també negativa per 304.284 milers d'euros. D'acord amb allò previst a la Llei 2/2012, de 29 de juny, de Pressupostos Generals de l'Estat de l'exercici 2012, el termini fins a desembre 2014 de compensació d'aquestes liquidacions negatives era de 120 mensualitats.

La disposició addicional única del Reial decret llei 12/2014, de 12 de setembre, establia modificacions en el procediment de reintegrament dels saldos deutors a favor de la Hisenda Pública derivats de les liquidacions definitives de les participacions als tributs de l'Estat dels exercicis 2008 i 2009, regulats a la Llei 2/2012, de 29 de juny, de pressupostos de l'Estat per a l'any 2012, i va permetre, a partir de gener de 2015 i prèvia autorització, l'ampliació del termini de reintegrament dels esmentats saldos deutors durant 120 mensualitats addicionals. La liquidació negativa del 2008 té venciment durant el període 2011-2031 i la liquidació negativa del 2009 venç durant el període 2012-2031. L'import amb venciment a l'exercici 2022 es troba registrat a l'epígraf d'altres deutes a curt termini.

En data 28 de juliol de 2022, el Ministeri d'Hisenda i Funció Pública comunicava la liquidació definitiva de la participació de les entitats locals en tributs de l'Estat de l'exercici 2020, el resultat de la qual era un import a favor de l'Ajuntament per import de 3.125 milers d'euros i un import a reintegrar de 192.491 milers d'euros. A 31 de desembre ja han estat retornats un total de 146.137 milers d'euros; restant un import de 46.354 milers d'euros a reintegrar al llarg del 2024.



14.7 - Patrimoni net

Patrimoni net	Saldo Inicial 2023	Augments	Traspassos	Disminucions	Saldo Final
I. Patrimoni	7.787.674.637,92	0,00	0,00	0,00	7.787.674.637,92
II. Patrimoni generat	4.641.914.678,79	410.605.744,69	0,00	-115.977.612,74	4.936.542.810,74
1. Reserves i resultats d'exercicis anteriors	4.599.480.710,79	0,00	42.433.968,00	-115.977.612,74	4.525.937.066,05
a) Reserves i resultats d'exercicis anteriors de l'entitat dominant	3.605.134.322,39	0,00	42.433.968,00	-109.378.445,16	3.538.189.845,23
b) Reserves i resultats d'exercicis anteriors en entitats consolidades	659.232.581,37	0,00	0,00	-5.889.711,00	653.342.870,37
c) Reserves i resultats d'exercicis anteriors en entitats posades en equivalència	335.113.807,03	0,00	0,00	-709.456,58	334.404.350,45
2. Resultats d'exercici atribuïts a l'entitat dominant	42.433.968,00	410.605.744,69	-42.433.968,00	0,00	410.605.744,69
III. Ajustos per canvis de valor	-319.202,00	216.999,00	0,00	0,00	-102.203,00
IV. Subvencions rebudes pendents d'imputació a resultats	834.950.612,07	254.083.306,62	0,00	0,00	1.089.033.918,69
V. Socis externs	204.468.831,15	9.534.520,76	0,00	-912.522,00	213.090.829,91
TOTAL	13.468.689.557,93	674.440.571,07	0,00	-116.890.134,74	14.026.239.994,26



14.8 - Provisions i contingències

14.8.1 – Provisions

GRUP AB 2023	Saldo a 31.12.22		(+) Augments		(-) Disminucions		Saldo a 31.12.23	
	Llarg termini	Curt termini	Llarg termini	Curt termini	Llarg termini	Curt termini	Llarg termini	Curt termini
Contingències diverses	18.403.724,88	0,00	4.287.828,58	0,00	-5.197.623,02	0,00	17.493.930,44	0,00
Provisió Sentència 632/2013 TSJC	0,00	0,00	0,00	0,00	0,00	0,00	0,00	0,00
Provisió per impostos	520.066,71	5.385,39	0,00	10.493,50	-8.677,68	-15.878,89	511.389,03	0,00
Paga extraordinària 2012	0,00	13.217,83	0,00	0,00	0,00	0,00	0,00	13.217,83
Provisió per retribucions al personal	3.689.206,25	3.110.105,71	197.481,69	1.220.519,67	-547.385,59	-1.319.090,94	3.339.302,35	3.011.534,44
Provisió actuacions mediambientals	923.274,77	23.728.604,42	0,00	244.929,05	-436.473,88	-11.587.976,00	486.800,89	12.385.557,47
Provisió IIVTNU (plusvàlua)	0,00	39.253.000,00	0,00	0,00	0,00	-39.253.000,00	0,00	0,00
Altres Provisions	2.360.605,95	4.279.623,25	420.000,00	1.683.177,95	-1.920.359,86	-4.106.735,21	860.246,09	1.856.065,99
TOTAL	25.896.878,56	70.389.936,60	4.905.310,27	3.159.120,17	-8.110.520,03	-56.282.681,04	22.691.668,80	17.266.375,73

El saldo de les provisions té per objecte cobrir els costos econòmics d'aquelles obligacions de caràcter probable.

El valor de les provisions registrades es correspon amb el valor nominal que s'espera que sigui necessari en el futur per liquidar les obligacions, per tant, no han estat valorades a valor actual ja que l'efecte financer del seu descompte no resulta significatiu.



a) Contingències diverses

Aquestes provisions corresponen a les causes que té obertes l'Ajuntament en els tribunals i jutjats, i de les quals els serveis jurídics han qualificat com a probables amb una valoració de la responsabilitat.

L'augment per un import de 4,29 milions d'euros correspon a dues reclamacions; una de 0,73 milions sobre rectificació de la Plusvàlua del c/Mallorca 45 – Rocafort 170 i l'altra de 3,56 milions correspon a l'increment dels procediments amb valors inferiors a 0,6 milions.

Les disminucions han estat 5,20 milions d'euros, dels quals 3,67 milions corresponen a la cancel·lació del dipòsit consignat al Jutjat per garantir el compliment de la sentència del contenciós dels túnels de la Plaça de les Glòries, 0,89 milions d'euros corresponen a l'estimació parcial de la sentència sobre una reclamació de devolució d'ingressos indeguts per taxa d'aprofitament Vol, Sòl i Subsòl i 0,64 milions d'euros corresponen a la finalització del plet sobre la reclamació per l'equilibri econòmic financer del CP Municipal d'Horta.

b) Provisió Impost Plusvàlua

La STC 59/2017 d'11 de maig, va declarar inconstitucionals i nuls els arts. 107.1, 107.2.a) i 110.4 del TRLHL, aprovat pel RDL 2/2004, de 5 de març, en la mesura en què sotmeten a tributació situacions d'inexistència d'increment de valor en relació a l'impost sobre l'increment de valor dels terrenys de naturalesa urbana.

El Tribunal Constitucional, en data 26 d'octubre de 2021, dicta sentència mitjançant la qual declara la inconstitucionalitat i nul·litat dels articles 107.1 paràgraf 2º, 107.2.a) i 107.4 del TRLHL.

Les sol·licituds i recursos presentats a partir d'aquesta sentència s'han resolt de forma estimatòria en aquells casos en els què s'ha acreditat la inexistència d'increment de valor, amb la conseqüent devolució de l'import de la plusvàlua pagada.

La Direcció Jurídica de l'Institut Municipal d'Hisenda conclou que es pot donar per finalitzat el procés de devolució de l'import total de 62,20 milions d'euros, dels quals al 2022 es van retornar 22,95 milions i al 2023 s'ha retornat la resta de 39,25 milions.

c) Zona de Baixes Emissions (ZBE)

En els comptes anuals de l'exercici 2021, a la nota 28 (Fets posteriors al tancament), es feia esment a què el Tribunal Superior de Justícia de Catalunya (TSJC), el dia 21 de març de 2022, havia dictat la sentència núm. 970/2022 on resolvia favorablement els recursos interposats contra l'ordenança, aprovada pel Plenari de 20 de desembre de 2019, relativa a la restricció de la circulació de determinats vehicles a la ciutat, coneguda com la normativa de la zona de baixes emissions (ZBE). Aquesta sentència declarava nul·la la referida ordenança.

L'Ajuntament va presentar els corresponents recursos contra aquesta sentència. El dia 2 de novembre de 2023 el Tribunal Suprem va desestimar un dels recursos de cassació interposats per l'Ajuntament de Barcelona contra una de les sentències del TSJC de 21 de març de 2023 que anul·lava íntegrament l'ordenança de la ZBE aprovada.



El risc per l'Ajuntament, davant d'aquesta situació, és fer front a les possibles reclamacions que realitzin els ciutadans sancionats per infraccions a l'ordenança de ZBE.

L'impacte econòmic d'aquest risc probable ha estat valorat per l'Institut Municipal d'Hisenda de Barcelona en 20.397 milers d'euros, dels quals 8.607 milers d'euros estan registrats com a provisió per insolvències i per la resta d'11.789 milers d'euros es registra la provisió per responsabilitats per la Zona de Baixes Emissions.

d) Provisions entitats

Destacar les provisions realitzades per les següents entitats i el seu origen:

- Institut Municipal de Parcs i Jardins: els saldos existents a 31 de desembre tenen per objecte fonamentalment la cobertura de les probables contingències a sancions per possibles infraccions considerats com a probables per a retorn de sancions imposades per l'Institut, per infraccions de llicències de platges i que han estat recorregudes pels adjudicataris.

Durant l'exercici 2023 s'han provisionat 420.000,00 euros per a la cobertura de possibles contingències associades a recàrrecs per prestacions de la seguretat social via judicial.

En relació al requeriment per dur a terme les tasques de recuperació del subsòl de l'edifici del Passeig Taulat 223-225, durant el 2023 s'ha dut a terme la licitació del concurs per a l'execució d'aquests treballs de recuperació amb un estalvi respecte a la provisió inicial de 163.521,25 euros. Aquest import s'ha carregat a l'epígraf Provisions per actuacions mediambientals del passiu del balanç adjunt amb abonament a l'epígraf Excessos de provisions del compte de pèrdues i guanys.

En relació al requeriment per realització de seguiment permanent de l'estat del sòl superficial dels Jardins de Paula Montal, també durant l'exercici 2023 s'ha dut a terme la licitació del concurs amb un estalvi respecte a la provisió inicial de 18.303,10 euros. Aquest import també s'ha carregat a Provisions per actuacions mediambientals del passiu del balanç adjunt amb abonament a Excessos de provisions del compte de pèrdues i guanys.

Hi ha altres reclamacions de caràcter laboral i reclamacions de proveïdors per factures corresponents a l'exercici 2019.

- ICUB: Provisions per possible contingència fiscal de l'import a retenir en concepte de Beques Premis Barcelona 2020, s'ha contemplat com provisions en àmbit laboral.
- BASA: Provisions àmbit laboral
- ICB: Provisions motivades per inspeccions d'IVA (es manté igual que respecte a l'exercici 2022), així com demandes de personal.



- CTurisme: Provisions àmbit laboral. Durant l'exercici 2023 s'han realitzat pagaments d'indemnitzacions i conveni especial amb la Seguretat Social per import de 22.016,06 euros, essent l'estimació del cost de prejubilacions a 31 de desembre de 2023 de 266.482,47 euros.

14.8.2 - Passius contingents

Ajuntament de Barcelona

Passius contingents relacionats amb les contingències diverses.

Dels procediments que els Serveis Jurídics han considerat com a rellevants hi ha 17 assumptes contenciosos en tramitació als jutjats i tribunals que es qualifiquen amb risc possible. La suma de la quantia dels assumptes en els que ha estat possible estimar amb fiabilitat l'import ascendeix a un total de 41,12 milions d'euros. Entre aquests cal destacar tres assumptes; dos de 10,22 i 7,39 milions d'euros en concepte de reclamacions per denegació de llicència d'obres i un de 6,67 milions d'euros d'una reclamació de danys i perjudicis per cessament d'activitat residencial.

Tanmateix hi ha 4 litigis oberts que és possible que generin una sortida de recursos de l'Ajuntament però que no ha estat possible estimar l'import de forma fiable al tancament de l'exercici.

En quant als litigis en matèria de Recursos Humans, durant el 2023 s'han interposat 28 recursos administratius i 135 procediments contenciosos administratius pendents de sentència ferma, la qualificació de tots ells s'ha determinat com a risc possible. En base a la informació disponible no és possible efectuar una estimació de les conseqüències econòmiques que es puguin derivar en el futur.

Entitats dependents:

- Barcelona Activa SAU SPM: Passius contingents associats al procés de negociació del conveni col·lectiu.
- Barcelona Infraestructures Municipals SA: Litigis pendents de resolució en matèria laboral, que no s'espera tingui un efecte patrimonial significatiu als comptes de la societat, atès que estarien coberts per la pòlissa de responsabilitat patronal i per tant seria la companyia asseguradora qui es faria càrrec de les eventuais indemnitzacions que es poguessin arribar a acordar en seu judicial.
- Grup Barcelona Serveis Municipals SA: Diversos litigis oberts no derivats en passiu important que afecti als comptes per considerar-se remots. Destacar el procés obert per Mercados de Abastecimientos de Barcelona SA amb AMB per la liquidació del preus públics pel servei de tractament de residus per un import de 8.398.205 euros.

Nota 15 - Informació pressupostària consolidada.
15.1 - Obligacions de pressuposts tancats de les entitats amb pressupost limitador

Dades agregades

ESTRUCTURA ECONÒMICA	DESCRIPCIÓ	OBLIGACIONS PENDENTS DE PAGAMENTS A 1 DE GENER	MODIFICACIÓ SALDO INICIAL O ANUL·LACIONS	TOTAL OBLIGACIONS	PRESCRIPCIONS	PAGAMENTS REALITZATS	OBLIGACIONS PENDENTS DE PAGAMENT A 31 DE DESEMBRE
Capítol 1	Despeses del personal	415.255,88	0,00	415.255,88	0,00	405.261,42	9.994,46
Capítol 2	Despeses en béns corrents i serveis	198.680.807,10	-34.246,68	198.646.560,42	0,00	198.410.560,22	236.000,20
Capítol 3	Despeses financeres	18.840,46	0,00	18.840,46	0,00	15.966,77	2.873,69
Capítol 4	Transferències corrents	337.354.665,94	-72.652,39	337.282.013,55	0,00	328.914.467,46	8.367.546,09
Capítol 5	Fons de contingència	0,00	0,00	0,00	0,00	0,00	0,00
Capítol 6	Inversions reals	275.291.454,80	-10.413,36	275.281.041,44	0,00	248.599.074,91	26.681.966,53
Capítol 7	Transferències de capital	141.518.349,12	-106.263,40	141.412.085,72	0,00	87.331.674,74	54.080.410,98
Capítol 8	Actius financers	5.296.900,00	0,00	5.296.900,00	0,00	0,00	5.296.900,00
Capítol 9	Passius financers	39.449,18	0,00	39.449,18	0,00	18.792,21	20.656,97
TOTAL		958.615.722,48	-223.575,83	958.392.146,65	0,00	863.695.797,73	94.696.348,92

15.2 - Compromisos de despesa amb càrrec a pressupostos d'exercicis posteriors de les entitats amb pressupost limitador

Dades agregades

		COMPROMISOS DE DESPESES ADQUIRITS AMB CÀRREC AL PRESSUPOST DE L'EXERCICI				
ESTRUCTURA ECONÒMICA	DESCRIPCIÓ	EXERCICI 2023	EXERCICI 2024	EXERCICI 2025	EXERCICI 2026	EXERCICIS SUCCESSIUS
Capítol 1	Despeses del personal	417.030,30	284.475,60	0,00	0,00	0,00
Capítol 2	Despeses en béns corrents i serveis	889.678.244,70	476.305.969,68	355.570.712,42	331.812.241,91	762.872.913,24
Capítol 3	Despeses financeres	3.267,00	0,00	0,00	0,00	0,00
Capítol 4	Transferències corrents	84.423.823,62	44.443.826,53	27.917.597,89	8.073.144,47	8.000.000,00
Capítol 6	Inversions reals	38.697.688,59	23.399.706,20	2.881.749,48	328.972,80	0,00
Capítol 7	Transferències de capital	8.238.236,09	8.238.236,09	600.000,00	0,00	0,00
Capítol 8	Actius financers	6.554.772,12	22.855.210,08	22.806.281,08	1.500.000,00	0,00
TOTAL		1.028.013.062,42	575.527.424,18	409.776.340,87	341.714.359,18	770.872.913,24



15.3- Drets a cobrar de pressupostos tancats de les entitats amb pressupost limitador

Dades agregades

ESTRUCTURA ECONÒMICA	DESCRIPCIÓ	DRETS PENDENTS DE COBRAMENT 1 DE GENER	MODIFICACIÓ SALDO INICIAL	DRETS ANUL·LATS	DRETS CANCEL·LATS	RECAPTACIÓ	DRETS PENDENTS COBRAMENT A 31 DE DESEMBRE
Capítol 1	Impostos directes	248.480.470,33	3.490.165,81	17.010.048,72	10.242.160,97	22.333.157,42	202.385.269,03
Capítol 2	Impostos indirectes	6.791.315,70	10.574,75	88.641,72	781.935,14	2.329.457,10	3.601.856,49
Capítol 3	Taxes i altres ingressos	521.499.495,03	4.881.937,67	55.185.497,66	24.965.393,96	101.758.910,83	344.471.630,25
Capítol 4	Transferències corrents	145.338.161,78	0,00	741.895,95	159.376,77	141.169.888,58	3.267.000,48
Capítol 5	Ingressos patrimonials	11.305.725,19	13.325,47	590.460,19	16.574,22	3.415.379,70	7.296.636,55
Capítol 6	Venda d'inversions reals	36.384.345,84	0,00	0,00	0,00	34.096.708,01	2.287.637,83
Capítol 7	Transferències de capital	26.545.941,96	0,00	758.263,51	0,00	17.764.035,36	8.023.643,09
TOTAL		996.345.455,83	8.396.003,70	74.374.807,75	36.165.441,06	322.867.537,00	571.333.673,72

15.4- Compromisos d'ingrés amb càrrec a pressupostos d'exercicis posteriors de les entitats amb pressupost limitador

Dades agregades

ESTRUCTURA ECONÒMICA	DESCRIPCIÓ	EXERCICI 2024	EXERCICI 2025	EXERCICI 2026	EXERCICI 2027	EXERCICIS SUCCESSIUS
Capítol 1	Impostos directes	0,00	0,00	0,00	0,00	0,00
Capítol 2	Impostos indirectes	0,00	0,00	0,00	0,00	0,00
Capítol 3	Taxes i altres ingressos	211.055,51	157.530,51	82.300,00	0,00	0,00
Capítol 4	Transferències corrents	716.950,14	204.132,62	79.132,62	0,00	0,00
Capítol 5	Ingressos patrimonials	25.000,00	25.000,00	0,00	0,00	0,00
Capítol 6	Venda d'inversions reals	0,00	0,00	0,00	0,00	0,00
Capítol 7	Transferències de capital	7.339.502,56	2.329.421,00	0,00	0,00	0,00
TOTAL		8.292.508,21	2.716.084,13	161.432,62	0,00	0,00

15.5- Liquidació dels estats de previsió de despeses i ingressos de les entitats sense pressupost limitatiu

Liquidació dels estats de previsió de despeses i ingressos de les entitats sense pressupost limitatiu de les Entitats Públiques Empresariales i les Societats Mercantils:

COMPTE DE RESULTATS	Pressupost Entitats Empresariales Públiques	Import realitzat Entitats Empresariales Públiques	Desviació absoluta	Desviació relativa	Pressupost Societats Mercantils Municipals	Import realitzat Societats Mercantils Municipals	Desviació absoluta	Desviació relativa
1. Import net de la xifra de negocis.	49.361.127,90	43.268.894,69	- 6.092.233,21	88%	357.382.411,70	376.245.877,80	18.863.466,10	105%
2. Variació d'existències de productes acabats i en curs de fabricació.	-	- 11.326,07	- 11.326,07		-	- 57.341,03	- 57.341,03	
3. Treballs realitzats per l'empresa pel seu actiu	-	-	-		-	-	-	
4. Aprovisionaments.	- 10.609.054,76	- 9.558.600,62	1.050.454,14	90%	- 123.990.909,79	- 106.606.237,43	17.384.672,36	86%
a) Consum de mercaderies.	- 9.179.596,00	- 56.339,83	9.123.256,17	1%	- 67.313.808,95	- 42.956.319,78	24.357.489,17	64%
b) Consum de primeres matèries i altres matèries consumibles.	- 1.429.458,76	- 9.502.260,79	- 8.072.802,03	665%	- 5.933.092,62	- 6.991.353,17	- 1.058.260,55	118%
c) Treballs realitzats per altres empreses.	-	-	-		- 50.744.008,22	- 56.658.564,48	- 5.914.556,26	112%
d) Deteriorament de mercaderies, primeres matèries i altres aprovisionaments.	-	-	-		-	-	-	
5. Altres ingressos d'explotació.	227.734.205,16	268.261.293,39	40.527.088,23	118%	120.251.312,04	123.968.945,79	3.717.633,75	103%
a) Ingressos accessoris i altres de gestió corrent.	12.195.217,39	16.243.650,99	4.048.433,60	133%	23.580.097,15	19.505.644,85	- 4.074.452,30	83%
b) Subvencions d'explotació incorporades al resultat de l'exercici.	215.538.987,77	252.017.642,40	36.478.654,63	117%	96.671.214,89	55.460.550,14	- 41.210.664,75	57%
d) Transferències corrents de l'Ajuntament	-	-	-		-	49.002.750,80	49.002.750,80	
6. Despeses de personal.	- 89.659.723,98	- 90.753.824,28	- 1.094.100,30	101%	- 165.805.214,09	- 179.824.718,99	- 14.019.504,90	108%
a) Sous, salaris i assimilats.	- 70.291.501,30	- 70.591.433,93	- 299.932,63	100%	- 126.422.588,03	- 130.207.178,33	- 3.784.590,30	103%
b) Càrrecs socials.	- 19.368.222,68	- 20.162.390,35	- 794.167,67	104%	- 39.516.090,06	- 49.566.447,73	- 10.050.357,67	125%
c) Provisions.	-	-	-		133.464,00	- 51.092,93	- 184.556,93	-38%
7. Altres despeses d'explotació.	- 89.071.970,79	- 106.283.704,24	- 17.211.733,45	119%	- 147.199.803,50	- 153.233.852,12	- 6.034.048,62	104%
a) Serveis externs.	- 87.076.970,79	- 103.891.460,96	- 16.814.490,17	119%	- 118.105.714,68	- 129.130.957,30	- 11.025.242,62	109%
b) Tributs.	- 1.775.000,00	- 1.507.340,51	267.659,49	85%	- 6.200.826,65	- 4.689.476,51	1.511.350,14	76%
c) Pèrdues, deterioraments i variació de provisions per operacions comercials.	- 200.000,00	- 786.197,77	- 586.197,77	393%	- 1.244.650,00	- 1.549.239,05	- 304.589,05	124%
d) Altres despeses de gestió corrent.	- 20.000,00	- 98.705,00	- 78.705,00	494%	- 21.648.612,17	- 17.864.179,26	3.784.432,91	83%
8. Amortització d'immobilitzat.	- 10.756.058,52	- 13.302.594,84	- 2.546.536,32	124%	- 28.580.249,78	- 30.998.804,60	- 2.418.554,82	108%
a) Amortització de l'immobilitzat intangible	- 203.106,79	- 3.748.538,89	- 3.545.432,10	1846%	- 3.978.262,38	- 4.016.488,39	- 38.226,01	101%
b) Amortització de l'immobilitzat material	- 10.552.951,73	- 9.554.055,95	998.895,78	91%	- 24.593.543,35	- 26.973.872,14	- 2.380.328,79	110%



c) Amortització de les inversions immobiliàries	-	-	-		- 8.444,05	- 8.444,07	- 0,02	100%
9. Imputació de subvencions d'immobilitzat no financer i altres.	826.528,12	6.979.813,47	6.153.285,35	844%	4.849.303,39	5.965.500,90	1.116.197,51	123%
10. Excessos de provisions.	-	287.352,03	287.352,03		-	1.796.924,88	1.796.924,88	
11. Deteriorament i resultat per alienacions de l'immobilitzat.	-	- 6.822,31	- 6.822,31		- 75.000,00	- 3.390.962,94	- 3.315.962,94	4521%
a) Deterioraments i pèrdues de l'immobilitzat intangible	-	-	-		- 75.000,00	- 3.081.802,33	- 3.006.802,33	4109%
de l'immobilitzat material	-	-	-		- 75.000,00	- 3.081.802,33	- 3.006.802,33	4109%
De les inversions financeres	-	-	-		-	-	-	
b) Resultats per alienacions i altres de l'immobilitzat intangible	-	- 6.822,31	- 6.822,31		-	- 309.160,61	- 309.160,61	
de l'immobilitzat material	-	-	-		-	- 931,50	- 931,50	
De les inversions financeres	-	- 6.822,31	- 6.822,31		-	- 308.229,11	- 308.229,11	
c) Deteriorament i resultats per alienacions de l'immobilitzat de les societats holding	-	-	-		-	-	-	
12. Diferència negativa de combinacions de negoci	- 77.454.241,48	-	77.454.241,48	0%	-	-	-	
12a. Subvencions concedides i transferències realitzades per l'entitat	- 77.454.241,48	- 87.751.175,41	- 10.296.933,93	113%	-	-	-	
- al sector públic local de caràcter administratiu	- 55.324.845,49	- 58.745.079,77	- 3.420.234,28	106%	-	-	-	
- al sector públic local de caràcter empresarial o fundacional	- 14.258.665,20	- 21.289.883,03	- 7.031.217,83	149%	-	-	-	
- a altres	- 7.870.730,79	- 7.716.212,61	154.518,18	98%	-	-	-	
13. Altres resultats	- 10.000,00	- 381.404,24	- 371.404,24	3814%	- 22.202,00	- 261.621,44	- 239.419,44	1178%
Despeses excepcionals	- 10.000,00	- 435.145,37	- 425.145,37	4351%	- 47.202,00	- 318.779,74	- 271.577,74	675%
Ingressos excepcionals	-	53.741,13	53.741,13		25.000,00	57.158,30	32.158,30	229%
A1) RESULTAT D'EXPLOTACIÓ (1+2+3+4+5+6+7+8+9+10+11+12+12a+13)	360.811,65	10.747.901,57	10.387.089,92	2979%	16.809.647,97	33.603.710,82	16.794.062,85	200%
14. Ingressos financers.	3.186.000,00	4.199.287,42	1.013.287,42	132%	798.576,36	3.740.999,45	2.942.423,09	468%
a) De participacions en instruments de patrimoni.	5.000,00	4.171.220,92	4.166.220,92	83424%	260.000,00	1.250.777,51	990.777,51	481%
b) De valors negociables i altres instruments financers.	5.000,00	4.171.220,92	4.166.220,92	83424%	538.576,36	2.490.221,94	1.951.645,58	462%
c) Imputació de subvencions, donacions i llegats de caràcter financer	-	-	-		-	-	-	
15. Despeses financeres.	- 3.394.599,18	- 6.511.867,10	- 3.117.267,92	192%	- 601.490,40	- 2.136.688,82	- 1.535.198,42	355%
a) Per deutes amb empreses del grup i associades.	-	-	-		-	-	-	
b) Per deutes amb tercers.	- 3.394.599,18	- 6.511.867,10	- 3.117.267,92	192%	- 601.490,40	- 2.136.688,82	- 1.535.198,42	355%
c) Per actualització de provisions.	-	-	-		-	-	-	

Comptes anuals consolidats de l'exercici 2023

16. Variació de valor raonable en instruments financers.	-	-	-	-	-	2.389.788,84	2.389.788,84	
17. Diferències de canvi.	-	- 50,00	- 50,00	-	-	155,05	155,05	
18. Deteriorament i resultat per alienacions d'instruments financers.	-	- 28.066,50	- 28.066,50		100.000,00	278.955,50	178.955,50	279%
19. Altres ingressos i despeses de caràcter financer.	- 660,00	-	660,00		-	192.043,40	192.043,40	
A.2) RESULTAT FINANCIER (14+15+16+17+18+19).	- 209.259,18	- 2.340.696,18	- 2.131.437,00	1119%	297.085,96	4.465.253,42	4.168.167,46	1503%
A.3) RESULTAT ABANS D'IMPOSTOS (A.1+A.2)	151.552,47	8.407.205,39	8.255.652,92	5547%	17.106.733,93	38.068.964,24	20.962.230,31	223%
20. Impostos sobre beneficis.	-	- 117.495,06	- 117.495,06		- 2.505.811,15	- 875.716,62	1.630.094,53	35%
A.4) RESULTAT DE L'EXERCICI PROCEDENT D'OPERACIONS CONTINUADES (A.3+20)	151.552,47	8.289.710,33	8.138.157,86	5470%	14.600.922,78	37.193.247,62	22.592.324,84	255%
B) OPERACIONS INTERRUPTES	-	-	-	-	-	-	-	-
21. Resultat de l'exercici procedent d'operacions interrompudes net d'impostos.	-	-	-	-	-	-	-	
A.5) RESULTAT DE L'EXERCICI (A.4+21)	151.552,47	8.289.710,33	8.138.157,86	5470%	14.600.922,78	37.193.247,62	22.592.324,84	255%

Liquidació dels estats de previsió de despeses i ingressos de les entitats sense pressupost limitatiu de les Fundacions i Associacions:

COMPTE DE RESULTATS	Pressupost Fundacions	Import realitzat	Desviació absoluta	Desviació	Pressupost	Import realitzat	Desviació absoluta	Desviació relativa
1. Ingresos por la actividad propia	37.818.657,82	66.637.446,37	28.818.788,55	176%	551.307,31	709.129,09	157.821,78	129%
a) Cuotas de usuarios y afiliados	-	-	-		401.607,31	609.429,09	207.821,78	152%
b) Aportaciones de usuarios	6.837.168,82	10.142.601,30	3.305.432,48	148%	-	-	-	
c) Ingresos de promociones, patrocinadores y colaboraciones	1.924.239,53	1.070.602,94	- 853.636,59	56%	-	-	-	
d) Subvenciones, donaciones y legados de explotacion imputados al excedente del ejercicio	29.057.249,47	55.424.440,13	26.367.190,66	191%	149.700,00	99.700,00	- 50.000,00	67%
e) Reintegro de ayudas y asignaciones.	-	- 198,00	- 198,00		-	-	-	
1X. Ventas y otros ingresos de la actividad mercantil	685.014,76	2.590.319,09	1.905.304,33	378%	220.000,00	-	- 220.000,00	0%
2. Gastos por ayudas y otros	- 458.395,92	- 1.301.012,51	- 842.616,59	284%	-	-	-	
a) Ayudas monetarias	- 450.000,00	- 1.301.012,51	- 851.012,51	289%	-	-	-	
Transferència corrent	-	-	-		-	-	-	
Transferència de capital	-	-	-		-	-	-	
b) Ayudas no monetarias	-	-	-		-	-	-	
c) Gastos por colaboraciones y del órgano de gobierno	-	-	-		-	-	-	
d) Reintegro de subvenciones, donaciones y legados recibidos, afectos a la actividad propia de la entidad	-	-	-		-	-	-	



3. Variacion de existencias de productos terminados y en curso de fabricación	-	-	-		-	-	-	
4. Trabajos realizados por la entidad para su activo	-	-	-		-	-	-	
5. Aprovisionamientos	- 885.000,00	- 868.504,32	16.495,68	98%	- 14.000,00	- 38.477,11	- 24.477,11	275%
6. Otros ingresos de la actividad	1.097.281,81	1.708.243,89	610.962,08	156%	- 45.825,00	9.661,86	55.486,86	-21%
7. Gastos de personal	- 8.716.787,70	- 7.701.965,36	1.014.822,34	88%	- 199.615,10	- 185.995,84	13.619,26	93%
8. Otros gastos de la actividad	- 28.720.209,63	- 57.580.968,69	- 28.860.759,06	200%	- 596.694,21	- 511.540,08	85.154,13	86%
9. Amortizacion del inmovilizado	- 2.187.842,13	- 2.180.801,82	7.040,31	100%	- 673,00	- 355,01	317,99	53%
10. Subvenciones, donaciones y legados de capital traspasados al excedente del ejercicio	1.603.223,23	1.663.047,55	59.824,32	104%	-	-	-	
11. Exceso de provisiones	-	6.897,99	6.897,99		-	-	-	
12. Deterioro y resultado por enajenacion de inmovilizado	-	422,91	422,91		-	- 253,65	- 253,65	
A.1) EXCEDENTE DE LA ACTIVIDAD (1+1X+2+3+4+5+6+7+8+9+10+11+12)	235.942,24	2.973.125,10	2.737.182,86	1260%	- 85.500,00	- 17.830,74	67.669,26	21%
13. Ingresos financieros.	-	6.597,21	6.597,21		-	-	-	
14. Gastos financieros.	- 4.594,37	- 1.635,66	2.958,71	36%	-	-	-	
15. Variación de valor razonable en instrumentos financiero.	-	-	-		-	-	-	
16. Diferencias de cambio.	-	467,02	467,02		- 500,00	180,08	680,08	-36%
17. Deterioro y resultado por enajenaciones de instrumentos financieros.	-	- 1.079,75	- 1.079,75		-	-	-	
A.2) EXCEDENTE DE LAS OPERACIONES FINANCIERAS (13+14+15+16+17).	- 4.594,37	- 1.289,38	3.304,99	28%	- 500,00	- 180,08	319,92	36%
A.3) EXCEDENTE ANTES DE IMPUESTOS (A.1+A.2)	231.347,87	2.971.835,72	2.740.487,85	1285%	-	- 18.010,82	- 18.010,82	
18. Impuestos sobre beneficios.	-	-	-		-	-	-	
A.4) VARIACIONES DEL PATRIMONIO NETO RECONOCIDA	231.347,87	2.971.835,72	2.740.487,85	1285%	-	- 18.010,82	- 18.010,82	
1. Subvenciones recibidas	-	-	-		-	-	-	
2. Donaciones y legados recibidos	-	-	-		-	-	-	
3. Otros ingresos y gastos	-	-	-		-	-	-	
4. Efecto impositivo	-	-	-		-	-	-	
B.1) Variacion del patrimonio neto por ingresos y gastos reconocidos directamente en el patrimonio neto (1+2+3+4)	-	-	-		-	-	-	
1. Subvenciones recibidas	-	-	-		-	-	-	
2. Donaciones y legados recibidos	-	-	-		-	-	-	
3. Otros ingresos y gastos	-	-	-		-	-	-	
4. Efecto impositivo	-	-	-		-	-	-	
C.1) Variacion del patrimonio neto por reclasificaciones al excedente del ejercicio (1+2+3+4)	-	-	-		-	-	-	



D) Variaciones de patrimonio neto por ingresos y gastos imputados directamente al patrimonio neto (B.1+C.1) **	-	-	-		-	-	-	
E) Ajustes por cambio de criterio	-	-	-		-	-	-	
F) Ajustes por errores	-	-	-		-	-	-	
G) Variaciones en la dotacion fundacional y fondo social	-	-	-		-	-	-	
H) Otras variaciones	-	-	-		-	-	-	
I) RESULTADO TOTAL, VARIACION DEL PATRIMONIO NETO EN EL EJERCICIO (A.4+D+E+F+G+H)	231.347,87	2.971.835,72	2.740.487,85	1285%	-	- 18.010,82	- 18.010,82	



Nota 16 - Altra informació que afecti els comptes anuals consolidats.

a) Ajustaments per periodificació de passiu

El moviment de l'epígraf d'ajustaments per periodificació a llarg termini a l'exercici 2023 ha estat el següent:

Saldo a 31 de desembre de 2022	372.531.837,41
Altes a l'exercici	1.899.426,87
Actualització	272.310,51
Traspasos a ajustaments per periodificació a curt termini	-18.467.935,43
Imputació a resultats	-184.497,40
Altres disminucions	-230.214,74
Saldo a 31 de desembre de 2023	355.820.927,22

Els ingressos rebuts per avançat es traspassen anualment al Compte de resultats consolidat de manera lineal en el decurs del període de la corresponent concessió o adjudicació que se situa com a màxim a l'any a 2092.

L'import traspasat a curt termini és el que es preveu aplicar al Compte de resultats consolidat de l'exercici 2023 i figura en l'epígraf "Ajustaments per periodificació" del passiu del balanç consolidat de l'exercici tancat a 31 de desembre de 2022.

Els ajustaments per periodificació a curt termini a l'exercici 2023 presenten el següent moviment:

Saldo a 31 de desembre de 2022	126.160.997,60
Altes a l'exercici	3.773.358,16
Actualització	0,00
Traspasos a ajustaments per periodificació a llarg termini	18.467.935,43
Imputació a resultats	-7.142.799,50
Minoracions d'atorgaments i altres	-43.922,72
Altres disminucions	-17.544.112,86
Saldo a 31 de desembre de 2023	123.671.456,11

b) Impostos i cotitzacions socials susceptibles d'inspecció

Són susceptibles d'actuació inspectora tots els tributs i cotitzacions socials a què es troba subjecte l'Ajuntament de Barcelona per a tots els exercicis que no hagi transcorregut el termini de prescripció que estableix la normativa vigent. No s'espera que es meritin passius addicionals de consideració per a l'Ajuntament de Barcelona com a conseqüència d'eventuals actuacions inspectores.



Nota 17 - Indicadors financers i patrimonials

- Liquiditat immediata:

$$\frac{\text{Fons líquids}}{\text{Passiu corrent}} = \frac{1.005.164.081,36}{1.276.126.483,15} = 0,79$$

- Liquiditat a curt termini:

$$\frac{\text{Fons líquids} + \text{Drets pendents de cobrament}}{\text{Passiu corrent}} = \frac{1.416.182.745,74}{1.276.126.483,15} = 1,11$$

- Liquiditat general:

$$\frac{\text{Actiu corrent}}{\text{Passiu corrent}} = \frac{1.654.680.521,69}{1.276.126.483,15} = 1,30$$

- Endeutament per habitant:

$$\frac{\text{Passiu}}{\text{Nombre habitants}} = \frac{3.099.811.309,84}{1.655.956} = 1.871,92 \text{ euros}$$

- Endeutament:

$$\frac{\text{Passiu}}{\text{Passiu} + \text{Patrimoni net}} = \frac{3.099.811.309,84}{17.126.051.304,10} = 0,18$$

- Relació d'endeutament:

$$\frac{\text{Passiu corrent}}{\text{Passiu no corrent}} = \frac{1.276.126.483,15}{1.823.684.826,99} = 0,70$$

- Flux de caixa:

$$\frac{\text{Passiu}}{\text{Fluxos nets de gestió}} = \frac{3.099.811.309,84}{285.497.031,17} = 10,86$$

- Estructura dels ingressos

INGRESSOS DE GESTIÓ ORDINÀRIA (IGOR)			
ING. TRIB/IGOR	TRANSFR/IGOR	VN i PS/IGOR	Resta IGOR/IGOR
38,14%	44,98%	10,96%	5,92%

- Estructura de les despeses

DESPESES DE GESTIÓ ORDINÀRIA (DGOR)			
D. PERS. / DGOR	TRANSFC/DGOR	APROV/DGOR	Resta DGOR/DGOR
30,31%	20,89%	3,52%	45,28%



Comptes anuals consolidats de l'exercici 2023

- Cobertura de les despeses corrents: Posa de manifest la relació existent entre les despeses de gestió ordinària i els ingressos de la mateixa naturalesa.

$$\frac{\text{Despeses de gestió ordinària } 3.456.272.658,76}{\text{Ingressos de gestió ordinària } 3.843.176.402,90} = 89,93\%$$

Nota 18 - Fets posteriors al tancament

No consten fets posteriors al tancament en els comptes anuals de les entitats del grup Ajuntament de Barcelona que consoliden pel mètode d'integració global.

El gerent municipal de l'Ajuntament de Barcelona, en compliment dels requisits establerts a l'article 64 de la Llei 1/2006, de 13 de març, per la qual es regula el règim especial del municipi de Barcelona, procedeix a formular els comptes anuals consolidats compresos en aquest document, de les pàgines 1 a 84, corresponents a l'exercici anual acabat a 31 de desembre de 2023.

La gerent municipal

Laia Claverol Torres