Ajuntament de Barcelona

Districte de Gràcia

Mesura de Govern sobre el Nou Equipament de la Sedeta

» 01. Justificació i finalitat

La plaça de la Sedeta és un espai que requeria d'una reforma de millora urbana que s'ha començat a dur a terme amb les obres iniciades aquest mes de Novembre. A més a més, el nou projecte de reforma també inclou un Nou Equipament reclamat des de fa temps per l'entramat veïnal del barri. Aquest Equipament constarà de dos components diferenciats. El primer, innovador i únic a l'Estat, és un Centre per al suport a les famílies amb fills o filles adolescents; el segon, diversos bucs d'assaig per a la creació i pràctica musical i un espai per a entitats del barri. Cal afegir també, un espai a la superfície amb instal·lacions i jocs per a la promoció de l'esport entre la gent gran.

El segon component de l'Equipament es basa en la necessitat i l'objectiu de recolzar les associacions veïnals i comercials del barri per una banda, i la de donar continuïtat i millorar l'oferta d'espais musicals per a la creació i l'assaig. Aquestes dues línies de treball es veuen abastament cobertes amb la construcció del Nou Equipament de la Sedeta.

El Centre per a famílies amb fills o filles adolescents té un objectiu molt clar: el suport a l'etapa adolescent. La gran majoria d'ells i les seves famílies viuen aquest moment amb actituds de curiositat, descoberta i adaptació, no exempta d'una certa resignació, a d'altres famílies es donen situacions de certa complexitat i desconcert i d'altres, afortunadament una minoria, es veuen immersos en actituds, conductes i comportaments preocupants i de crisi que poden acabar tenint una repercussió negativa en la construcció del seu procés personal, social i acadèmic.

Aquesta ha estat una etapa vital, a la que no s'ha prestat l'atenció que es mereix, no s'ha posat el focus en el seu abordatge integral, considerant-la fins ara un mer passadís entre la infància i la joventut que s'ha de travessar com es pugui. L'adolescència és una etapa amb idiosincràsia i característiques pròpies, en què l'infant es deixa enrere i en la que es comença a conformar el jove i adult que serà.

Hi ha un elevat grau de desconeixement i preocupació entre les famílies per les actituds, conductes i comportaments dels seus fills/es en aquesta etapa, i per l'abordatge i tractament de les mateixes. Comportaments que, en la gran majoria dels casos estan dins de la més absoluta normalitat, i que només requereixen un cert grau de reconeixement i disponibilitat de noves eines per part de les pares i les mares, i també per part dels mateixos adolescents.

Per això creiem que és necessari visualitzar i reforçar els recursos existents, creant un nou servei que:

- faciliti l'acompanyament dels pares i de les mares en aquesta nova etapa, per proposar-los eines i habilitats per poder viure-la de forma positiva, i acostant-los a tots aquells serveis i recursos ja existents a la xarxa pública i privada que estan a l'abast de les famílies i dels propis adolescents.

- Sigui un lloc de contacte directe per a els i les adolescent que vulguin qualsevol orientació o informació sobre els temes que són dels seu interès en aquest moment, des de consultes sobre els estudis, el lleure, les associacions, la feina a l'orientació en la resolució de dubtes més personals que apareixen sovint en aquesta etapa com poden ser la gestió de les relacions afectivosexuals, la necessitat de suport en la presa de decisions, la dificultat de concentració, la falta de motivació, els trastorns del son, els sentiments d'ansietat, els trastorns d'alimentació, la manca d'autoestima i d'igualtat d'oportunitats i reconeixement i comportament davant de relacions abusives.

Aquest servei pretén

- ser un canal de formació i d'informació a les famílies
- ser un espai d'atenció per consultes generalistes de tot tipus que afectin al col·lectiu.
- ser corretja de transmissió entre els serveis existents i les famílies i els i les adolescents informant de l'accés als diferents recursos i dispositius de la nostra ciutat i que els derivi a la xarxa especialitzada o territorial.
- ser un punt de coordinació privilegiat de tots els serveis i recursos de la ciutat adreçats al col·lectiu i un observatori de la realitat adolescent de la nostra ciutat

El servei estarà impulsat i coordinat per la Regidoria d'Adolescència i Joventut a través de la Direcció del programa d'Adolescència i Joventut de l'Àrea de Qualitat de Vida, Igualtat i Esports.

La proposta d'Equipament:

» 02. Pla d'Adolescència i Joventut 2013-2016, Pla d'Actuació Municipal i de Districte.

El nou Equipament de la Sedeta respon a les prioritats del mandat expressades tant al Pla d'Adolescència i Joventut 2013-2016, al PAM 2012-2015 i al PAD de Gràcia 2012-1015.

El Pla d'Adolescència i Joventut està composat per diferents objectius i línies d'actuació, l'estructura ve determinada per 7 eixos generalistes, 20 objectius concrets i 90 línies d'actuació definitòries. Els eixos estratègics són la cohesió social i equilibri territorial, educació i formació, ocupació, habitatge, salut, participació i associacionisme i finalment cultura, lleure, oci i consum. Cada un d'aquests àmbits té present aquells aspectes relatius a l'adolescència, possibilitant així un ventall més ampli de polítiques dirigides a aquest sector que és atès al Centre per a famílies amb fills o filles adolescent

Així mateix el PAM 2012-2015 recull diferents línies de treball on s'evidencia la dimensió que es pretén donar tant al foment associatiu i musical com a la franja de l'adolescència.

- Objectiu estratègic 2.3.1.: Associacionisme ciutadà fort, implicat i coresponsable. Aconseguir un associacionisme ciutadà fort, implicat i coresponsable que permeti una nova estratègia política basada en un model de concertació per a la ciutat

- Objectiu estratègic 2.2.3: Ciutadans protagonistes de la cultura. Posar a l'abast de creadors, entitats culturals i públic en general les oportunitats per fer cultura: ciutadans que a més de consumidors de cultura, puguin ser-ne protagonistes.

- El punt 1.1.1. *Atenció socioeducativa de la infància i adolescència en risc social* del PAM persegueix l'objectiu d'ampliar la resposta en la prestació dels serveis que formin part de la xarxa d'utilització pública de la ciutat i en els programes de prevenció de l'atenció socioeducativa de la infància i l'adolescència en situació de risc social, en col·laboració entre el sector públic i la iniciativa privada.

- El punt 1.4.5. *Presència d'adolescents i joves en esdeveniments culturals i de lleure*, també fa una clara referència a la necessitat d'apostar decididament per les polítiques de joventut orientades a l'adolescència. Es demana incrementar la presència adolescent i jove en els esdeveniments culturals i de lleure de la ciutat mitjançant el lleure alternatiu.

- Es fa referència a la importància de facilitar recursos a les famílies com s'indica en el punt 1.3.1. *Política integral a favor de la família i la infància*. objectiu que el present Servei per a adolescents i per a famílies amb fills adolescents compleix.

El Pla d'Actuació de Districte 2012-2015 també inclou objectius en què es basa el Nou Equipament.

- 1.3 Promoure espais per adolescents al territori: impulsar amb l'àrea de Qualitat de Vida, Igualtat i Esports la creació d'un centre d'atenció i recursos pels adolescents i el seu entorn familiar.

- Definició del projecte d'equipament de la Sedeta: treballar conjuntament amb l'àmbit de Qualitat de Vida en la definició del projecte de l'equipament de la Sedeta Consensuar entre els diferents operadors i veïnat la definició de l'equipament de la Sedeta Impulsar i fer el seguiment de les obres de l'equipament de la Sedeta

- 2.3 Enfortir el teixit associatiu de la ciutat per garantir la seva funció de transmissió i dinamització dels problemes i necessitats dels ciutadans.

- Crear espais i programar accions de dinamització i promoció de la gent gran per millorar la qualitat d'un envelliment actiu: instal·lar àrees d'esport per gent gran en espais públics.

» 03. Espai per a entitats, bucs d'assaig i àrea de dinamització esportiva

El nou Equipament a la Plaça de la Sedeta tindrà tres elements que acompanyaran al projecte innovador que suposa el Centre per a famílies amb fills o filles adolescents. Dos vindran acollits a la planta soterrani de l'Equipament, amb una superfície de 338,60 m2 i el tercer a la planta superior, ja a l'aire lliure, amb accés des del propi carrer.

Aquests elements són: un espai per a entitats i diversos bucs d'assaig (més les zones comunes). L'espai per a entitats constarà de 4 sales amb funcionalitat diversa que acolliran a associacions de veïns, de comerciants i d'altres entitats del barri, més una sala polivalent per a poder-hi fer actes o reunions més grans. L'espai per a entitats té una clara voluntat de donar suport a les associacions existents al Camp d'en Grassot-Gràcia Nova i a reforçar-les, ja que a partir d'ara se'ls hi obren noves i millors oportunitats per desenvolupar la seva activitat diària. El procés de selecció d'aquestes entitats encara s'està duent a terme; agafant com a criteri la seva proximitat al centre i activitat de barri i atenint-se a les necessitats, demandes i volum d'activitat d'aquestes mateixes associacions per tal de poder establir una distribució de sales el més adequat possible.

Per altra banda, a la mateixa planta també s'hi disposa un espai musical, bucs d'assaig, mantenint així el component musical que ja existia a la Sedeta donant suport a nous projectes musicals, però això sí, amb un gran augment d'espai i de recursos comparats amb els existents. Aquests bucs han arribat a comptar amb més de 20 grups estables fent-ne us. En l'actualitat, hi ha un us molt reduït, provocat molt probablemente per la seva manca d'adequació a les necessitats actuals d'una instal.lació d'aquest tipus. Tot i ser un equipament independent, mantindrà una vinculació amb el Centre Cívic a nivell programàtic i d'intercanvi

El tercer component és l'àrea de dinamització esportiva. Enfocat a la promoció esportiva entre la gent gran, es dotarà d'una sèrie d'instal·lacions i de jocs amb la voluntat de fomentar un envelliment actiu a través de la pràctica esportiva. Tindrà lliure accés des del carrer Sant Antoni Maria Claret.

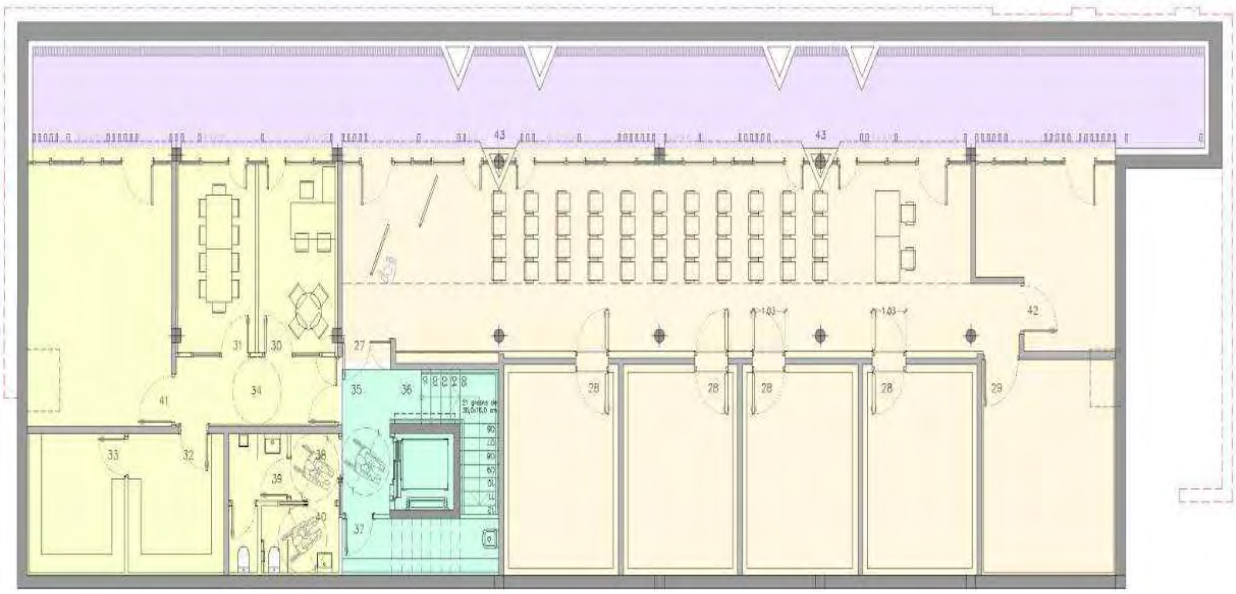

PLANTA SOTERRANI – ESPAI MUSICAL / ESPAI PER ASSOCIACIONS
Superfície construïda = 338,60 m2

ESPAI MUSICAL
27.Espai polivalent 28.Bucs d'assaig 29. Magatzem bucs d'assaig - Superfície útil = 156,00 m2

ASSOCIACIÓ DE VEÏNS
30. Despatx 31. Sala de reunions 32.Magatzem 33.Arxiu 34.Passadís - Superfície útil = 45,90 m2

ZONES COMUNS
35.Vestíbul 36.Escala 37.Neteja 38-39-40.Serveis 41-42 Cambres d'instal.lacions - Superfície útil = 69,50 m2

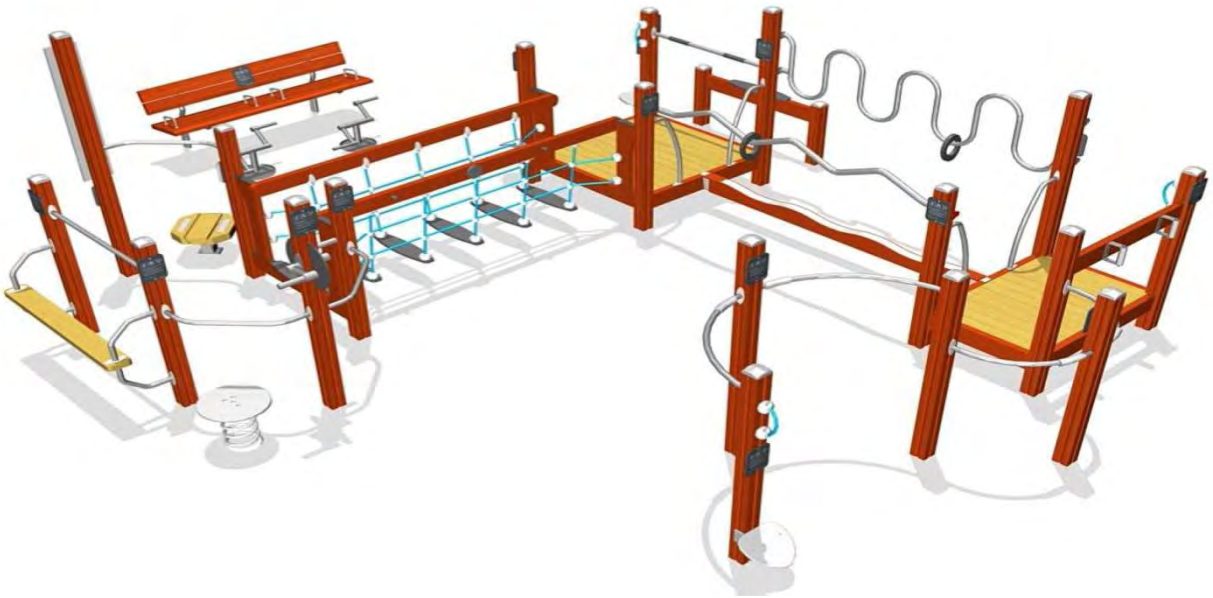

» 04. Centre per a famílies amb fills o filles adolescents

Sobre la planta soterrani, a la planta baixa del Nou Equipament i amb 370,20 m2 de superfície, s'hi acollirà un Centre que de forma innovadora enfoca la seva activitat al suport a les famílies amb fills o filles adolescents i també als propis adolescents, com es detallarà més endavant. Aquest centre, que es definit i finançat per l'Àrea de Qualitat de Vida, Igualtat i Esports i coordinat per la Direcció de Joventut i Adolescència, tenim el privilegi i alhora la responsabilitat que s'estableixi al Districte de Gràcia, cosa que ens converteix en referència en el suport i recolzament a l'etapa adolescent i jove, si tenim en compte també l'Espai Jove de la Fontana.

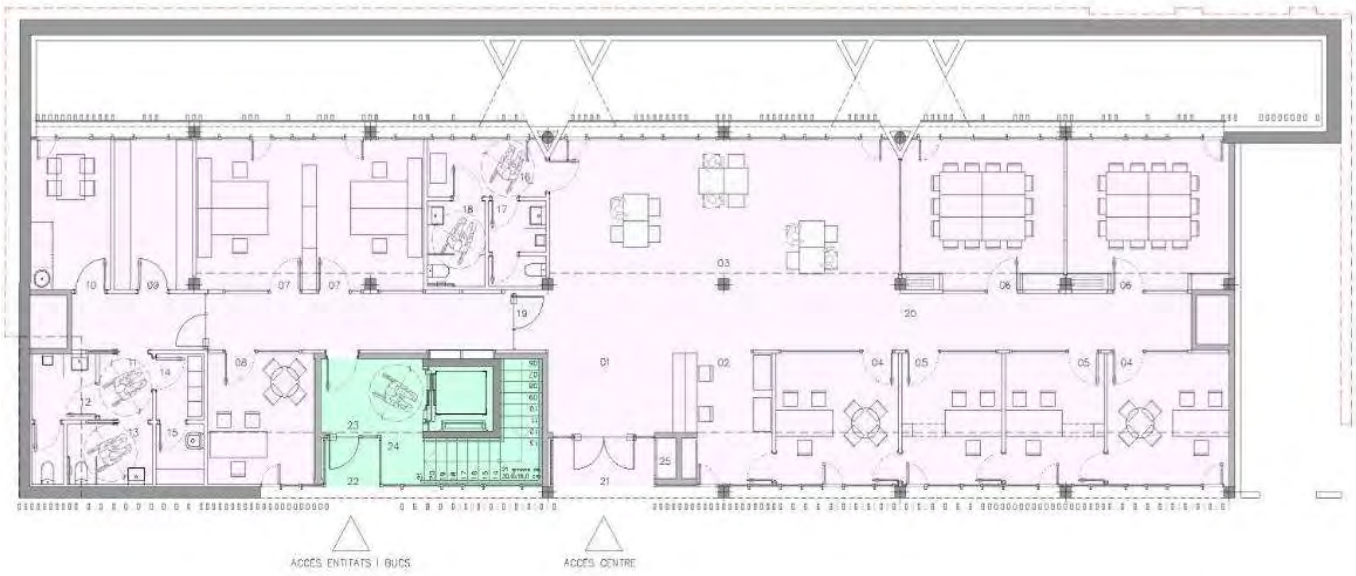

PLANTA BAIXA – CENTRE PER A FAMILIES AMB FILLS I FILLES ADOLESCENTS
Superfície construïda = 370,20 m2

1.Vestíbul 2.Recepció-Administració 3.Sala d'espera-Polivalent 4.Despatxos d'entrevistes familiars 5.Despatxos d'entrevistes individualitzades
6.Sales de grups-Tallers i Xerrades 7. Despatx equip professional 8.Despatx de treball 9.Arxiu General 10.Sala de Descans 11-12-13-Serveis privats 14.Vestidors 15.Neteja 16-17-18.Serveis públics 19.Passadis ús privat 20.Passadís ús públic
Superficié útil Centre = 265,20 m2

» 05. Objectius del Centre per a famílies amb fills o filles adolescents

- Formar a les famílies millorant les habilitat parentals en els temes que els preocupen en aquest moment organitzant xerrades, tallers i formació, posant l'accent en temes preventius.

- Informar a les famílies i als adolescents dels serveis i recursos existents a la nostra ciutat de qualsevol àmbit que puguin ser del seu interès.

- Escoltar, assessorar i orientar als i a les adolescents en els casos en que pugui estar immers en un procés de dubte i desorientació per les característiques pròpies del moment vital.

- Oferir a les famílies on hagi fills o filles adolescents i també directament als i les adolescents, i especialment aquelles que es troben en situació de crisi, un punt d'assessorament on acudir per plantejar situacions concretes i individuals, i on se'ls resolgui alguns dubtes i se'ls informi i derivi a d'altres recursos especialitzats existents quan la consulta ho requereixi.

» 06. Metodologia del servei

- Dissenyarà i realitzarà actuacions de formació i prevenció .
- Complementarà i donarà visibilitat a l'actual dispositiu de serveis i recursos a l'adolescència present a la nostra ciutat.
- Atendrà les i els adolescent i les seves famílies a través de l'escolta activa.
- Es coordinarà amb la resta de serveis municipals, d'altres administracions i institucions públiques i privades que atenen actualment a la població adolescents en qualsevol aspecte per:
    - Informar dels serveis existents a la ciutat
    - Derivar casos.
    - Valorar l'eficàcia de les accions
- La coordinació entre els serveis que atenen la població adolescents és el punt que ha de garantir l'eficàcia i utilitzat del nou servei. Aquesta coordinació s'efectuarà elaborant protocols amb cadascuna de les institucions relacionades.

- Es crearà una *Xarxa d'institucions i experts per l'abordatge de l'adolescència* que:
  - vetllarà per l'eficàcia de les actuacions del nou servei,
  - nodrirà de dades i d'informació l'Observatori de l'adolescència i
  - seguirà i avaluarà el funcionament del nou servei proposant reajustaments i millores.

» 07. Destinataris

- Famílies que tinguin fills i filles adolescents i joves entre 12 i 20 anys
- Els i les adolescents i joves entre 12 i 20 anys

Malgrat la franja adolescent es considera de 12 a 16 anys, es proposa ampliar l'edat perquè hi ha una mancança a la ciutat de serveis per nois i noies a partir del moment que fan la majoria d'edat. Es considera important per garantir amb més èxit el pas de l'adolescència a la joventut ampliar aquests quatre anys.

La població total a Barcelona en aquesta franja d'edat és de 115.225 persones que es distribueixen per anys de la següent forma:

EDAT	NÚMERO
12 anys	12.584
13 anys	12.032
14 anys	12.466
15 anys	12.128
16 anys	12.318
17 anys	12.653
18 anys	13.239
19 anys	13.842
20 anys	13.963
TOTAL	**115.225**

» 08. Línies d'actuació del Centre

7.1 Formació

Serà la principal línia de treball del centre. Les famílies amb adolescents es senten desorientades després d'un període en què han trobat un ampli recolzament tant en la xarxa pública com en les xarxes socials, privades i familiars en la cura dels seus infants des del moment del naixement. Quan arriben a l'adolescència aquesta atenció de l'entorn disminueix, coincidint a nivell educatiu amb el pas a l'institut, on el seguiment i tutoratge que l'infant tenia durant la primària també disminueix per iniciar el procés d'independència.

El servei pretén acompanyar els pares i les mares per prendre consciència que s'ha arribat a un altre moment en la relació parental amb els seus fills i filles i ajudar-los a ampliar les seves eines per fer-hi front amb competència.

En aquest sentit el servei:

- Formarà a les famílies ja que aquest és un moment on és necessari que les famílies aprenguin, per ajudar a créixer als nois i a les noies, per donar eines als pares i mares per sentir-se segurs i prevenir situacions conflictives .

- Vetllarà per a què la resta de serveis i recursos generalistes o especialitzats, sobre tot els de salut i els educatius, tinguin també en compte aquest enfocament i reforcin la informació i la relació amb les famílies.

- Atendrà durant un període breu els adolescents i joves que puntualment necessiten un recolzament psicoterapèutic/psicoeducatiu i que no presenten cap patologia.

Les eines per aconseguir això seran:

- Atenció grupal: organització de tallers, de grups educatius i de suport.
- Intervenció comunitària: organització de xerrades, conferències, tallers i activitats de prevenció i informació sobre la realitat de l'adolescència a la ciutat
- Informació dels serveis de promoció de les associacions juvenils, de la cultura i del lleure per canalitzar els interessos dels i de les adolescents cap a les xarxes socials dels seus territoris.

- Tasques de coordinació entre els diferents departaments i institucions implicats en el fet adolescent.
- Atenció personalitzada.

7.2 Informació generalista i derivació

- Informarà a les famílies i als adolescents dels recursos i serveis existents a la ciutat de tot tipus que siguin del seu interès.

- Visualitzarà i actuarà com una nova porta d'entrada als circuits d'informació, assessorament i atenció presents a la nostra ciutat. Farà una primera valoració de la situació i segons el caso derivarà:

  - A d'altres equipaments territorials del barri de procedència de l'adolescent, com punts d'informació jove o serveis socials.
  - A serveis especialitzats en els casos que es consideri que han de ser atesos de forma més aprofundida.

✓ La coordinació i el coneixement entre serveis permetrà una derivació i acompanyament preferent a serveis especialitzats. En tots aquests casos els professionals del servei es coordinaran amb els professionals dels centres dels territoris als que pertany la família on es produeixi la derivació.

- S'establiran també convenis de derivació i reserva de places amb entitats del tercer sector per aquells casos que complementen els serveis del sistema públic quan es consideri necessari. La derivació a aquests centres es realitzaran sempre amb coordinació i a proposta dels Centres de Serveis Socials del territori i del Centres d'Atenció primària amb coordinació amb el Servei d'adolescents.

7.3 Coordinació i observatori

- Serà un equipament de referència per la resta de serveis i departaments municipals en temes d'adolescència a la ciutat

- Es coordinarà amb la resta de serveis relacionats amb l'adolescència per derivació de casos i intercanvi d'informació. S'establiran circuits i protocols de derivació i coordinació amb la resta de serveis.

- Permetrà disposar d'una nova eina que actuarà com un observatori que recollirà la realitat de la població adolescents a la ciutat a nivell multifactorial i que permeti actuar com una antena per la realització de polítiques preventives.

» 9. Horari i accés al Centre per a famílies amb fills o filles adolescents

9.1 L'horari d'activitat del servei

Dilluns a divendres de 10.00h a 14.00h i de 17.00h a 22.00h.

9.2 L'horari d'atenció al públic :

- Dimarts i dijous de 10.00h a 14.00h i de dilluns a divendres de 18.00h a 22.00h

9.3 En l'horari de tancament del servei i, segons la natura de la consulta, es pot acudir també a altres serveis de la xarxa de recursos ja existents a la nostra ciutat i Districte com:

- ✓ **La Xarxa de Punts d'Informació Jove (PIJ) i Centre d'Informació i Assessorament per a Joves (CIAJ).** A l'Espai Jove la Fontana i al Casal de Joves del Coll
- ✓ **Centre d'Urgències i Emergències Socials de Barcelona (CUESB)**
- ✓ **Els Centres de Serveis Socials del Districe**

9.4 Accés no presencial

També es podrà realitzar el contacte i una primera consulta per telèfon, correu electrònic o facebook.

» 10. Sistemes d'informació

- El Servei disposarà d'una pàgina web atractiva on constarà tota la informació d'interès amb un correu electrònic per consultes que s'atendrà diàriament.
- S'utilitzarà el facebook com a eina d'informació i relació amb els adolescents de la ciutat i les famílies.
- També es tindrà presència a twitter i altres xarxes socials.

» 11. Personal del Centre

L'equip de treball serà multidisciplinari:

- 4 persones treballadora, educadora social o pedagoga. De les quals el 50% seran homes i el 50% dones per facilitar el contacte i l'empatia amb els i les adolescents d'ambdós sexes.
- 1 persona amb titulació de psicologia que efectuarà les tasques de direcció i supervisió.
- 1 persona amb perfil de *comunity manager* per la creació, manteniment i dinamització de les eines de sistemes d'informació.
- 1 persona per les tasques de manteniment de bases de dades, primera acollida i informació.

» 12. Gestió Centre per a famílies amb fills o filles adolescents i dels altres serveis

- La gestió del Centre es realitzarà mitjançant un contracte sotmès a un procediment obert de contractació.
- L'Ajuntament disposarà d'un tècnic municipal referent del servei que farà l'impuls, coordinació i avaluació del funcionament del mateix i que estarà adscrit a la Direcció d'Adolescència i Joventut.
- La gestió dels bucs d'assaig, l'espai per a entitats i l'àrea de dinamització esportiva vindran a càrrec del Districte

» 13. Pressupost anual del Centre i dels altres serveis

Centre per a famílies amb fills o filles adolescents : 350.000 €

Bucs d'assaig, espai per a entitats i circuit gimnàstic:

- Despeses directes de dinamització i gestió de l'espai, que inclou despeses de dinamització, comunicació i difusió i de personal, entre 16.000 i 17.000 €
- Despeses directes relacionades amb el manteniment de l'edifici, de les instal·lacions, la neteja i els subministraments, al voltant de 25.000 €
- En relació amb els ingressos, aquests variaran en funció tant dels preus públics que s'aprovin, com dels pactes que s'estableixin d'intercanvi entre l'ús i l'actuació dels grups en programacions, tant del Centre Cívic de la Sedeta com d'altres equipaments del Districte. Tot i així, es preveu que aquests ingressos no siguin inferiors al 5.000 €.

» 16. Proposta de departaments i institucions amb qui es coordinarà el Centre

Els servei es coordinarà estretament amb altres serveis municipals o d'altres administracions, establint protocols de derivació i acords preferents, per poder conèixer, assessorar i derivar de forma eficaç en cada un dels casos. Es tractarà també d'intercanviar informació i coneixement entre aquests recursos més especialitzats. El Districte també tindrà un paper important de coordinació territorial i de supervisió del seu funcionament en relació al veïnatge i als altres serveis de l'Equipament.

SERVEI PER FAMÍLIES AMB FILLS/ES ADOLESCENTS I PER A ADOLESCENTS

ADOLESCÈNCIA I JOVENTUT

- Xarxa de Punts d'Informació Juvenil - CIAJ
- Xarxa de Casals i Espais Joves
- Centres d'Assessorament / Atenció Juvenil
- Punts JIP en els Centres de Secundària
- Xarxa d'Entitats i Associacions juvenils

EDUCACIÓ

- EAP – Equips d'Atenció Psicopedagògica
- Fundació Formació Professional
- PQPI – Programes Qualificació Professional Inicial
- UEC – Unitats d'Escolarització Compartida
- Serveis d'Orientació Educativa i Professional en els territoris
- Escoles d'Educació Primària
- Centres educatius d'ensenyament secundari.
- AMPAS I Federacions d'AMPAS

SERVEI PER FAMÍLIES AMB FILLS/ES ADOLESCENTS I PER A ADOLESCENTS

OCUPACIÓ/BCN ACTIVA

- Oferta de cursos ocupacionals
- Disseny a mida de propostes de formació ocupacional (cursos)

SERVEIS SOCIALS

- CSS – Centres de Serveis Socials
- Educadors APC (A Partir del Carrer)

ESPORTS

- Instal·lacions Esportives Municipals
- Clubs Esportius / Associacions Esportives

DONA

- CIRD – Centre Informació Recursos per a Dones
- PIAD – Punt d'Informació i Atenció per a Dones
- SARA – Servei d'Atenció, Recuperació i Acollida

CULTURA

- Fàbriques de Creació
- Centres Cívics

SERVEI PER FAMÍLIES AMB FILLS/ES ADOLESCENTS I PER A ADOLESCENTS

SALUT

- ASPB – Agència de Salut Pública de Barcelona
- Programa d'Habilitats Parentals per a famílies
- CSMIJ – Centre Infantil i Juvenil de Salut Mental
- URPI – Unitats Referència Psiquiàtrica Infantil i Juvenil
- Centre de Dia per Adolescents
- UCA – Unitats de Crisi d'Adolescents
- PASIR – Programa Atenció Sexual i Reproductiva
- CEJAS – Centre Jove Anticoncepció i Sexualitat
- SOD – Servei d'Orientació de Drogues
- CAS Sacedon – Servei d'Orientació de Drogues
- Centres Teràpia Familiar (públics i privats)

CUESB

- Informació, assessorament, orientació i derivació en casos d'emergències quan el Servei roman tancat.
- Coordinació MMEE, DGAIA i GUB en casos de fugues i desaparicions
- Reorientació en casos de conflictes durant la nit
- Possibilitat d'allotjament puntual en casos d'emergències

SERVEI PER FAMÍLIES AMB FILLS/ES ADOLESCENTS I PER A ADOLESCENTS

IMMIGRACIÓ

- Entitats / associacions vinculades a col·lectius específics
- Programes de reagrupament familiar

INFÀNCIA

- EAIA
- Centres Oberts d'infància
- Servei de Famílies Col·laboradores

JUSTÍCIA

- Educadors en Medi Obert
- Equips d'Assessorament i Mediació
- Centres d'Ocupació (CIRE,…)
- DGAIA

B

» 17. Cronograma previst

→ En quant al contingut

→ En quant a les obres de la Sedeta