



Av. Diagonal, 64
08017 Barcelona



**Gabinete Técnico
de Auditoría y Consultoría, s.a.**

Balmes, 89-91
08008 Barcelona

INSTITUT MUNICIPAL D'URBANISME

Informe d'auditoria i
comptes anuals al 31 de desembre de 2015

INFORME D'AUDITORIA DE COMPTES ANUALS

Al Consell Rector de l'Institut Municipal d'Urbanisme, per encàrrec de l'Ajuntament de Barcelona,

Hem auditat els comptes anuals adjunts de l'Institut Municipal d'Urbanisme, Organisme Autònom Local de l'Ajuntament de Barcelona, que comprenen el balanç a 31 de desembre de 2015, el compte del resultat econòmic-patrimonial, l'estat de canvis en el patrimoni net, l'estat de fluxos d'efectiu, l'estat de liquidació del pressupost i la memòria corresponents a l'exercici anual finalitzat en aquesta data.

Aquesta auditoria ha estat realitzada dins del marc que preveu l'article 58.e de la Llei 1/2006, de 13 de març, que regula el règim especial del municipi de Barcelona, i tot allò que disposa el contracte formalitzat que té per objecte la prestació dels serveis d'auditoria dels comptes anuals individuals i consolidats de l'Ajuntament de Barcelona i del seu Grup econòmic municipal.

El Consell Rector de l'entitat és responsable de la formulació dels comptes anuals de l'entitat d'acord amb el marc d'informació financera que es detalla a la nota 3.1 de la memòria adjunta i en particular d'acord amb els principis i criteris comptables, així mateix, és responsable del control intern que consideri necessari per permetre que la preparació dels esmentats comptes anuals estiguin lliures d'incorrecció material.

Els comptes anuals a què es refereix aquest informe han estat formulats pel Consell Rector de l'entitat en data 30 de març de 2016.

Objectiu i abast del treball: Responsabilitat dels auditors

La nostra responsabilitat és emetre una opinió sobre si els comptes anuals adjunts expressen la imatge fidel, basada en el treball realitzat d'acord amb les Normes d'Auditoria del Sector Públic. Aquestes normes exigeixen que planifiquem i executem l'auditoria per tal d'obtenir una seguretat raonable, encara que no absoluta, que els comptes anuals estan lliures d'incorrecció material.

Una auditoria comporta l'aplicació de procediments per obtenir evidència adequada i suficient sobre els imports i la informació recollida en els comptes anuals. Els procediments seleccionats depenen del judici de l'auditor, inclosa la valoració dels riscos d'incorrecció material en els comptes anuals. En efectuar aquestes valoracions del risc, l'auditor té en compte el control intern rellevant per a la preparació i presentació raonable per part del gestor de comptes anuals, a fi de dissenyar els procediments d'auditoria que siguin adequats en funció de les circumstàncies, i no amb la finalitat d'expressar una opinió sobre l'eficàcia del control intern de l'entitat. Una auditoria també inclou l'avaluació de l'adequació dels criteris comptables i de la raonabilitat de les estimacions comptables realitzades pel gestor, així com l'avaluació de la presentació global dels comptes anuals.

Considerem que l'evidència d'auditoria que hem obtingut proporciona una base suficient i adequada per emetre la nostra opinió d'auditoria.

Opinió

Segons la nostra opinió, els comptes anuals adjunts expressen, en tots els aspectes significatius, la imatge fidel del patrimoni i de la situació financera de l'Institut Municipal d'Urbanisme a 31 de desembre de 2015, així com dels seus resultats, els seus fluxos d'efectiu i de l'estat de liquidació del pressupost corresponents a l'exercici anual acabat en aquesta data, de conformitat amb el marc normatiu d'informació financera que resulta d'aplicació i, en particular amb els principis i criteris comptables continguts en el mateix.

Paràgraf d'èmfasi

Sense que afecti a la nostra opinió d'auditoria, cridem l'atenció respecte de l'assenyalat a la Nota 3.2 de la memòria adjunta, en la qual s'indica que els comptes anuals de l'exercici 2015 adjunts s'han formulat aplicant la ordre HAP/1781/2013, de 20 de setembre, per la qual s'aprova la Instrucció del model normal de comptabilitat local. En aquest sentit, d'acord amb que el que estableix l'esmentada ordre a la seva disposició transitòria segona, s'han de considerar els presents comptes anuals com a inicials als efectes derivats de l'aplicació del principi d'uniformitat i del requisit de comparabilitat, raó per la qual no s'hi inclouen xifres comparatives. A la Nota 29 de la memòria adjunta "Aspectes derivats de la transició a la nova normativa comptable" s'incorpora el balanç, el compte del resultat econòmic-patrimonial i el romanent de tresoreria inclosos en els comptes anuals aprovats de l'exercici 2014 i una explicació de les principals diferències entre els criteris comptables aplicats en l'exercici anterior i els actuals, així com la quantificació de l'impacte que produeix aquesta variació de criteris comptables al patrimoni net a l'1 de gener de 2015, data de la transició.

PricewaterhouseCoopers Auditores, S.L.



Sandra Deltell

4 de d'abril de 2016

Gabinete Técnico de
Auditoría y Consultoría, S.A.



Jorge Vila López



**Ajuntament
de Barcelona**

INSTITUT MUNICIPAL D'URBANISME

COMPTES ANUALS

EXERCICI 2015

Febrer, 2016

INSTITUT MUNICIPAL D'URBANISME

BALANÇ A 31 DE DESEMBRE DE 2015

ACTIU	Notes	2015	PASSIU	Notes	2015
A) ACTIU NO CORRENT		2.653,54	A) PATRIMONI NET		1.590.718,25
II. Immobilitzat Material			II. Patrimoni Generat		
5. Altre immobilitzat material	5	2.653,54	1. Resultats d'exercicis anteriors		1.458.686,27
			2. Resultat de l'exercici		132.031,98
B) ACTIU CORRENT		2.221.760,10	C) PASSIU CORRENT		633.695,39
III. Deutors i altres comptes a cobrar a curt termini			I. Provisions a curt termini	16.1	17.657,50
1. Deutors per operacions de gestió	10.1	1.566.607,82	II. Deutes a curt termini		
2. Altres comptes a cobrar	10.1	90.669,92	4. Altres deutes	11.1	114.970,24
IV. Inversions financeres a curt termini entitats del grup			III. Deutes amb entitats del grup, multigrup i associades a curt termini	10.1	391.292,54
3. Altres inversions	10.1	391.292,54	IV. Creditors i altres comptes a pagar a curt termini		
V. Inversions financeres a curt termini			1. Creditors per operacions de gestió	11.1	50.444,70
4. Altres inversions financeres	10.1	59.185,56	2. Altres comptes a pagar	11.1	17.645,23
IV. Efectiu i altres actius líquids equivalents			3. Administracions públiques	11.1	41.685,18
2. Tresoreria	10.4	114.004,26			
TOTAL ACTIU		2.224.413,64	TOTAL GENERAL		2.224.413,64

Les notes 1 a 30 descrites a la memòria formen part integrant del balanç a 31 de desembre de 2015.

El Gerent,

La Presidenta,

INSTITUT MUNICIPAL D'URBANISME

COMPTE DEL RESULTAT ECONÒMIC PATRIMONIAL
EXERCICI 2015

	Notes	2015
2. Transferències i subvencions rebudes		
a) Del exercici		
a.2) Transferències	15.1	868.160,79
7. Excés de provisions		362,89
A) TOTAL INGRESSOS DE GESTIÓ ORDINÀRIA		868.523,68
8. Despeses de personal		
a) Sous, salaris i assimilats	15.2.2	(-) 398.200,82
b) Càrregues socials	15.2.2	(-) 81.555,15
9. Transferències i subvencions atorgades	15.2.1	(-) 5.672,16
11. Altres despeses de gestió ordinària		
a) Subministrament i serveis exteriors	15.2.3	(-) 250.071,60
12. Amortització del immobilitzat	5.1	(-) 998,64
B) TOTAL DESPESES DE GESTIÓ ORDINÀRIA		(-) 736.498,37
I. Resultat (estalvi o desestalvi) de la gestió ordinària		132.025,31
15. Ingressos financers		
b) De valors representatius del deute, de crèdits i d'altres inversions financeres		
b.2) Altres		6,67
III. Resultat de les operacions financeres		6,67
IV. Resultat (estalvi o desestalvi) net de l'exercici		132.031,98

Les notes 1 a 30 descrites a la memòria formen part integrant del compte del resultat econòmic patrimonial de l'exercici 2015

El Gerent,

La Presidenta,

INSTITUT MUNICIPAL D'URBANISME

1. ESTAT TOTAL DE CANVIS EN EL PATRIMONI NET 2015

(en euros)

	Notes	I. Patrimoni	II. Patrimoni general	III. Ajustos per canvis de valor	IV. Subvencions rebudes	TOTAL
PATRIMONI NET AL FINAL DE L'EXERCICI 2014	29	-	1.458.686,27	-	-	1.458.686,27
AJUSTOS PER CANVIS DE CRITERIS COMPTABLES I CORRECCIONS D'ERRORS		-	-	-	-	-
PATRIMONI NET INICIAL AJUSTAT EXERCICI 2015		-	1.458.686,27	-	-	1.458.686,27
1. Ingressos i despeses reconeguts en l'exercici		-	132.031,98	-	-	132.031,98
2. Operacions patrimonials amb l'entitat o entitats propietàries		-	-	-	-	-
3. Altres variacions del patrimoni net		-	-	-	-	-
PATRIMONI NET AL FINAL DE L'EXERCICI 2015		-	1.590.718,25	-	-	1.590.718,25

Les notes 1 a 30 descrites a la memòria formen part integrant de l'estat total de canvis en el patrimoni net 2015

El Gerent,



La Presidenta,

INSTITUT MUNICIPAL D'URBANISME

2. ESTAT D'INGRESSOS I DESPESES RECONEGUTS
EXERCICI 2015

	Notes	2015
I. Resultat econòmic patrimonial		132.031,98
II. Ingressos i despeses reconeguts directament en el patrimoni		
1. Immobilitzat no financer		-
2. Actius i passius financers		-
3. Cobertures comptables		-
4. Subvencions rebudes		-
Total		-
III. Transferències al compte del resultat econòmic patrimonial o al valor inicial de la partida coberta		
1. Immobilitzat no financer		-
2. Actius i passius financers		-
3. Cobertures comptables		-
4. Subvencions rebudes		-
Total		-
IV. TOTAL ingressos i despeses reconeguts		132.031,98

Les notes 1 a 30 descrites a la memòria formen part integrant de l'estat d'ingressos i despeses reconeguts de l'exercici 2015

El Gerent,

La Presidenta,

INSTITUT MUNICIPAL D'URBANISME

3. ESTAT OPERACIONS AMB L'ENTITAT PROPIETÀRIA

EXERCICI 2015

a) OPERACIONS PATRIMONIALS AMB L'ENTITAT PROPIETÀRIA

	Notes	2015
1. Aportació patrimonial dinerària		-
2. Aportació de béns i drets		-
3. Assumpció i condonació de passius financers		-
4. Altres aportacions de l'entitat propietària		-
5. (-) Devolució de béns i drets		-
6. (-) Altres devolucions a l'entitat propietària		-
TOTAL		-

b) ALTRES OPERACIONS AMB L'ENTITAT PROPIETÀRIA

	Notes	2015
I. Ingressos i despeses reconeguts directament al compte del resultat econòmic patrimonial		862.981,64
1. Transferències i subvencions		
1.1 Ingressos	15.1	868.160,79
1.2 Despeses	15.2.1	(-) 2.046,00
2. Prestació de serveis i venda de béns		
2.1 Ingressos		-
2.2 Despeses		(-) 3.133,15
3. Altres		
3.1 Ingressos		-
3.2 Despeses		-
II. Ingressos i despeses reconeguts directament en el patrimoni net		-
1. Subvencions rebudes		-
2. Altres		-
TOTAL		862.981,64

Les notes 1 a 30 descrites a la memòria formen part integrant de l'estat d'operacions amb l'entitat propietària de l'exercici 2015.

El Gerent,



La Presidenta,



INSTITUT MUNICIPAL D'URBANISME

ESTAT DE FLUXOS D'EFECTIU
EXERCICI 2015

	Notes	2015
I. FLUXOS D'EFECTIU DE LES ACTIVITATS DE GESTIÓ		
A) Cobraments:		974.469,46
2. Transferències i subvencions rebudes		758.841,00
5. Interessos i dividends cobrats		6,67
6. Altres cobraments.		215.621,79
B) Pagaments:		978.114,03
7. Despeses de personal		497.362,08
8. Transferències i subvencions concedides		9.298,32
10. Altres despeses de gestió		257.937,74
13. Altres pagaments		213.515,89
Fluxos nets d'efectiu per activitats de gestió		(-) 3.644,57
II. FLUXOS D'EFECTIU DE LES ACTIVITATS D'INVERSIÓ		
D) Pagaments:		2.655,44
5. Compra d'inversions reals		2.655,44
Fluxos nets d'efectiu per activitats d'inversió		(-) 2.655,44
III. FLUXOS D'EFECTIU DE LES ACTIVITATS DE FINANÇAMENT		
Fluxos nets d'efectiu per activitats de finançament		-
IV. FLUXOS D'EFECTIU PENDENTS DE CLASSIFICACIÓ		
Fluxos nets d'efectiu pendents de classificació		-
V. EFECTE DE LES VARIACIONS DEL TIPUS DE CANVI		-
VI. INCREMENT/DISMINUCIÓ NETA DE L'EFECTIU I ACTIUS LÍQUIDS EQUIVALENTS A L'EFECTIU		(-) 6.300,01
Efectiu i altres actius líquids equivalents a l'efectiu al inici de l'exercici		120.304,27
Efectiu i altres actius líquids equivalents a l'efectiu al final de l'exercici		114.004,26

Les notes 1 a 30 descrites a la memòria formen part integrant del compte del resultat econòmic patrimonial de l'exercici 2015

El Gerent,

La Presidenta,

INSTITUT MUNICIPAL D'URBANISME
EXERCICI 2015

I. ESTAT DE LIQUIDACIÓ DEL PRESSUPOST DE DESPESES

Cap.	Descripció	Crèdits pressupostaris		Despeses compromeses	Obligacions reconegudes netes	Pagaments a 31 de desembre	Obligacions pendents de pagament		Romanents de crèdit	
		Inicials	Modificacions				Definitius	a 31 de desembre	Incorporables	No Incorporables
A) OPERACIONS CORRENTS										
1	Despeses de personal	553.127,00	-3.000,00	497.362,08	497.362,08	497.362,08	0,00	0,00	0,00	52.764,92
2	Compra de béns corrents i serveis	298.050,00	40.595,50	255.924,30	250.071,60	223.385,20	26.686,40	0,00	0,00	88.573,90
3	Despeses financeres	0,00	0,00	0,00	0,00	0,00	0,00	0,00	0,00	0,00
4	Transferències corrents	6.676,00	9.000,00	5.672,16	5.672,16	5.672,16	0,00	0,00	0,00	10.003,84
B) OPERACIONS DE CAPITAL										
6	Inversions reals	1.006,00	0,00	0,00	0,00	0,00	0,00	0,00	0,00	1.006,00
7	Transferències de capital	0,00	0,00	0,00	0,00	0,00	0,00	0,00	0,00	0,00
8	Actius financers	0,00	0,00	0,00	0,00	0,00	0,00	0,00	0,00	0,00
9	Passius financers	0,00	0,00	0,00	0,00	0,00	0,00	0,00	0,00	0,00
TOTAL EXERCICI CORRENT		858.859,00	46.595,50	758.958,54	753.105,84	726.419,44	26.686,40	0,00	0,00	152.348,66
TOTAL EXERCICIS TANCATS		64.592,44	0,00	64.592,44	64.592,44	40.834,14	23.758,30	0,00	0,00	0,00
TOTALS		923.451,44	46.595,50	823.550,98	817.698,28	767.253,58	50.444,70	0,00	0,00	152.348,66

El Gerent, 

INSTITUT MUNICIPAL D'URBANISME
EXERCICI 2015

II. ESTAT DE LIQUIDACIÓ DEL PRESSUPOST INGRESSOS

Cap.	Denominació	Previsions pressupostaries		Drets reconeguts	Drets anul·lats / cancel·lats	Drets reconeguts nets	Recaptació neta	Drets pendents de cobrament a 31 de desembre	Excés / Defecte previsió
		Inicials	Definitius						
A) OPERACIONS CORRENTS									
1	Impostos directes	0,00	0,00	0,00	0,00	0,00	0,00	0,00	0,00
2	Impostos indirectes	0,00	0,00	0,00	0,00	0,00	0,00	0,00	0,00
3	Taxes i altres ingressos	12,00	12,00	0,00	0,00	0,00	0,00	0,00	-12,00
4	Transferències corrents	858.841,00	858.841,00	868.160,79	0,00	868.160,79	0,00	868.160,79	9.319,79
5	Ingressos patrimonials	6,00	6,00	6,67	0,00	6,67	6,67	0,00	0,67
B) OPERACIONS DE CAPITAL									
6	Alienació d'inversions reals	0,00	0,00	0,00	0,00	0,00	0,00	0,00	0,00
7	Transferències de capital	0,00	0,00	0,00	0,00	0,00	0,00	0,00	0,00
8	Actius financers (romaments)	0,00	46.595,50	0,00	0,00	0,00	0,00	0,00	-46.595,50
9	Passius financers	0,00	0,00	0,00	0,00	0,00	0,00	0,00	0,00
TOTAL EXERCICI CORRENT		858.859,00	905.454,50	868.167,46	0,00	868.167,46	6,67	868.160,79	-37.287,04
TOTAL EXERCICIS TANCATS		2.114.645,03	2.114.645,03	2.114.645,03	0,00	2.114.645,03	758.841,00	1.355.804,03	
TOTALS		2.973.504,03	3.020.099,53	2.982.812,49	0,00	2.982.812,49	758.847,67	2.223.964,82	-37.287,04

El Gerent,



INSTITUT MUNICIPAL D'URBANISME

EXERCICI 2015

III. RESULTAT PRESSUPOSTARI

CONCEPTES	DRETS RECONEGUTS NETS	OBLIGACIONS RECONEGUDES NETES	AJUSTOS	RESULTAT PRESSUPOSTARI
a. Operacions corrents	868.167,46	753.105,84		115.061,62
b. Altres operacions no financeres	0,00	0,00		0,00
1. Total operacions no financeres (a+b)	868.167,46	753.105,84		115.061,62
c. Actius financers	0,00	0,00		0,00
d. Passius financers	0,00	0,00		0,00
2. Total operacions financeres (c+d)	0,00	0,00		0,00
I. RESULTAT PRESSUPOSTARI DE L'EXERCICI (I = 1 + 2)	868.167,46	753.105,84		115.061,62
<u>Ajustos</u>				
3. Despeses finançades amb romanent líquid de tresoreria per a despeses generals			40.595,50	
4. Desviacions de finançament negatives de l'exercici			0,00	
5. Desviacions de finançament positives de l'exercici			0,00	
II. TOTAL AJUSTOS (II = 3+4-5)			40.595,50	40.595,50
RESULTAT PRESSUPOSTARI AJUSTAT (I + II)				155.657,12

El Gerent,



INSTITUT MUNICIPAL D'URBANISME

MEMÒRIA

EXERCICI 2015

Febrer, 2016

ÍNDIX DELS COMPTES ANUALS DE L'EXERCICI 2015

Balanç	2
Compte del resultat econòmic patrimonial	3
Estat total de canvis en el patrimoni net	4
Estat d'ingressos i despeses reconeguts	5
Estat operacions amb l'entitat propietària	6
Estat de fluxos d'efectiu	7
Estat de liquidació del pressupost de despeses	8
Estat de liquidació del pressupost d'ingressos	9
Resultat pressupostari	10

MEMÒRIA

1. Organització i Activitat.	13
2. Gestió indirecta de serveis públics, convenis i altres formes de col·laboració.	19
3. Bases de presentació dels comptes.	19
4. Normes de reconeixement i valoració.	20
5. Immobilitzat material.	31
6. Patrimoni públic del sòl.	32
7. Inversions immobiliàries.	32
8. Immobilitzat intangible.	32
9. Arrendaments financers i altres operacions de naturalesa similar.	32
10. Actius financers.	32
11. Passius financers.	35
12. Cobertures comptables.	37
13. Actius construïts o adquirits per a altres entitats i altres existències.	37
14. Moneda estrangera.	37
15. Transferències, subvencions i altres ingressos i despeses.	37
16. Provisions i contingències.	39
17. Informació sobre medi ambient.	40
18. Actius en estat de venda.	40
19. Presentació per activitats del compte de resultat econòmic patrimonial.	40
20. Operacions per administració de recursos a compte d'altres ens públics.	40
21. Operacions no pressupostàries de tresoreria.	41
22. Contractació administrativa. Procediments d'adjudicació.	42
23. Valors rebuts en dipòsit.	43
24. Informació pressupostària.	44
25. Indicadors financers, patrimonials i pressupostaris.	49
26. Informació sobre el cost de les activitats.	54
27. Indicadors de gestió.	54
28. Fets posteriors al tancament.	54
29. Aspectes derivats de la transició a la nova normativa comptable.	54
30. Altra informació	59

1. ORGANITZACIÓ I ACTIVITAT

1.1. Norma de creació de l'entitat

L'Institut Municipal d'Urbanisme és un organisme autònom local, creat per l'Ajuntament de Barcelona, per acord del seu Consell Plenari el 27 d'abril de 1990, dotat de personalitat jurídica pública pel desenvolupament de les comeses que es determinen en els seus Estatuts.

1.2. Activitat principal de l'entitat, el seu règim jurídic, econòmic-financer i de contractació.

La finalitat de l'Institut és gestionar, per compte de l'Ajuntament de Barcelona, les actuacions urbanístiques que determinin els òrgans de govern municipal, d'acord amb el seu àmbit de competència i per qualsevol dels sistemes d'execució del planejament. Les funcions de l'Institut són les següents:

- a) Fer totes les actuacions que estiguin directament i indirectament relacionades amb les finalitats esmentades.
- b) Atorgar tota mena d'actes i serveis jurídics, com també subscriure, per compte de l'Ajuntament, els convenis urbanístics congruents amb les finalitats de l'Institut.
- c) Formalitzar l'adquisició, per compte de l'Ajuntament, de terrenys i edificacions per qualsevol mitjà legal, inclosa l'expropiació, i assumir-ne les obligacions econòmiques dimanants.
- d) Adquirir, transmetre, constituir, modificar i extingir per compte de l'Ajuntament, tota classe de drets sobre béns immobles.
- e) Administrar i disposar, per compte de l'Ajuntament, del patrimoni adscrit i adquirit per l'Institut de conformitat amb la normativa vigent.
- f) Gestionar, participar i executar, per compte de l'Ajuntament, projectes de reparcel·lació, de compensació i expropiació, de parcel·lació, d'urbanització, d'obres i d'edificació.
- g) Rebre encàrrecs d'estudis o de redacció i elaboració d'instruments de gestió urbanística.

h) Participar en Juntes de Compensació i Associació de Cooperació, per compte de l'Ajuntament.

i) L'Institut Municipal d'Urbanisme té l'encàrrec, atribuït per acord de la Comissió de Govern celebrada el 5 de desembre de 2007, de desenvolupar, coordinar i gestionar el Pla de l'Habitatge de Barcelona, amb atribució de tot un seguit de funcions per tal d'assolir l'objectiu de l'encàrrec, que afecten als següents aspectes del Pla de l'Habitatge: En matèria de promoció d'habitatge assequible i política de sòl, en matèria de rehabilitació, en matèria d'orientació i informació al ciutadà i en matèria de lloguer i xarxes de mediació.

La durada de l'organisme autònom és indefinida; ara bé, podrà ésser extingit, pels motius i amb els efectes establerts en la legislació aplicable, per acord del Consell Plenari de l'Ajuntament de Barcelona. En aquest cas l'Ajuntament de Barcelona li succeirà universalment.

El règim econòmic i financer s'adequa a l'establert a la normativa vigent pel sector públic de l'àmbit local en matèria pressupostària, financera, de control i de comptabilitat.

Els presents comptes anuals han estat elaborats d'acord amb l'Ordre HAP/1781/2013 de 20 de setembre, d'aprovació de la Instrucció del model normal de comptabilitat local.

Adicionalment s'ha considerat la següent legislació vigent:

- Llei 7/1985, de 2 d'abril, reguladora de les bases de règim local.
- RD Llei 781/1986, de 18 d'abril, pel qual s'aprova el text refós de disposicions vigents en matèria de règim local.
- Decret Legislatiu 2/2003 de 28 d'abril pel qual s'aprova el Text Refós de la Llei Municipal de Règim Local de Catalunya.
- Reial Decret Legislatiu 2/2004, de 5 de març, pel qual s'aprova el Text Refós de la Llei reguladora de les Hisendes Locals (Llei 39/1988, de 28 de desembre).
- RD 500/1990, que desenvolupa la Llei 39/1988.
- Documents sobre principis comptables emesos per la Comissió de Principis i Normes Comptables Públiques, creada per Resolució de la Secretaria d'Estat d'Hisenda de 28 de desembre de 1990.
- Llei 15/2010, 5 de juliol, per la que s'estableix mesures de lluita contra la morositat en operacions comercials.

El Gerent,



- Llei Orgànica 2/2012, de 27 d'abril, d'estabilitat pressupostària i sostenibilitat financera.
- Llei 27/2013, de 27 de desembre, de racionalització i sostenibilitat de l'administració local.
- Llei Orgànica 9/2013, de 20 de desembre, de control del deute comercial en el sector públic.
- R.D. Legislatiu 3/2011, de 14 de novembre, pel qual s'aprova el Text Refós de la Llei de Contractes del Sector Públic.

1.3. Descripció de les principals fonts d'ingressos i, si escau, taxes i preus públics percebuts.

Tot seguit s'acompanya un quadre amb els imports corresponents als drets reconeguts nets de l'exercici per capítols, amb indicació de la seva importància relativa sobre el total.

Conceptes	Drets reconeguts	Importància relativa
4. Transferències corrents	868.160,79	100%
5. Ingressos patrimonials	6,67	0%
Total	868.167,46	100%

1.4. Consideració fiscal de l'entitat a l'efecte de l'impost de societats i, si escau, operacions subjectes a IVA i percentatge de prorrata.

Impost de Societats

En aplicació de la Llei 27/2014, de 27 de novembre, de l'Impost sobre Societats, l'Institut es troba exempt de l'impost i no està subjecte a retencions a compte sobre els rendiments financers que rep.

Impost sobre el Valor Afegit (IVA)

La Direcció General de Tributs amb data 9 d'octubre de 1997, en resolució a una consulta practicada per l'Institut, estableix que aquest està subjecte a l'Impost sobre el valor afegit, per aquelles execucions d'obres d'urbanització i reparcel·lació de terrenys sota el "sistema de cooperació", en tant, que ordena mitjans per realitzar la urbanització de terrenys de propietat privada, rebent dels propietaris les aportacions per fer front a les despeses d'urbanització. El meritament de l'Impost de les esmentades aportacions es produeix en el moment que aquestes siguin satisfetes.

La prorrata provisional i definitiva aplicada durant l'exercici 2015 ha estat del 0% en ambdós casos.

1.5. Estructura organitzativa bàsica, en els seus nivells polític i administratiu.

Els òrgans de govern i de direcció de l'Institut i les persones que ocupen els mateixos són les següents:

a) La presidència

Entre l'1 de gener i el 13 de juny de 2015 el càrrec ha estat ocupat pel Sr. Antoni Vives i Tomàs. A partir d'aquesta data la presidència ha estat assumida per la Il·lma. Sra. Janet Sanz Cid.

b) La vice-presidència

Entre l'1 de gener i el 13 de juny de 2015 el càrrec ha estat ocupat per l'Il·lm. Sr. Jordi Martí i Galbis. A partir d'aquesta data la presidència ha estat assumida per l'Il·lm. Sr. Josep M. Montaner i Martorell.

c) El Consell rector

Entre l'1 de gener i el 7 de setembre de 2015, va estar compostat per:

- Antoni Vives i Tomàs
- Jordi Martí i Galbis
- Mercè Homs i Molist
- Assumpta Escarp i Gibert

El Gerent,



- Eduardo Bolaños i Rodríguez
- Janet Sanz Cid
- Joan Laporta i Estruch
- Vicent Guallart i Furió
- Albert Civit i Fons
- Antoni Sorolla i Edo
- Jordi Joly i Lena

Des del 7 de setembre de 2015, la seva composició és la següent:

- Janet Sanz Cid
- Josep M. Montaner i Martorell
- Jordi Martí i Galbis
- Santiago Alonso Beltrán
- Jordi Coronas i Martorell
- Daniel Modol i Deltell
- Xavier Mulleras i Vinzia
- M. José Lecha i Gonzalez
- Jordi Campillo i Gámez
- Francisco Javier Buron Cuadrado
- Francesc d'Asís Ullod i Marcos
- Aurora López Corduente

d) La Gerència

És l'òrgan de direcció ordinària de l'Institut, nomenat per Alcaldia.

e) Organigrama

L'organigrama de l'Institut és el següent:

El Gerent,



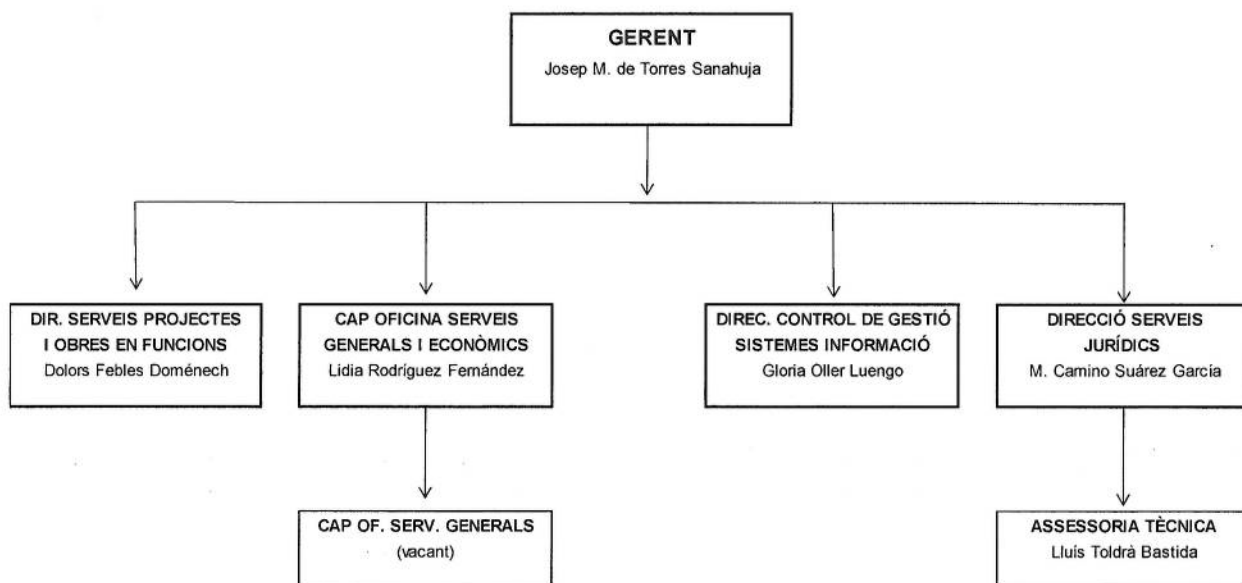

1.6. Nombre mitjà d'empleats durant l'exercici i a 31 de desembre, tant de funcionaris com de personal laboral, distingint per categories i gènere.

	HOMES		DONES	
	Núm. Mitjà	a 31.12.15	Núm. Mitjà	a 31.12.15
1. Funcionaris d'administració general				
1.1 Subescala tècnica				
Tècnic/a superior	2	2	2	2
Tècnic/a grau mitjà	0	0	0	1
1.2 Subescala administrativa				
Administratiu/va	0	0	1	1
1.3 Subescala auxiliar				
Aux. administratiu/va	1	1	1	1
1.4 Subescala tècnica				
SUBTOTAL	3	3	4	5
TOTAL	3	3	4	5

Respecte als membres dels òrgans de govern, la distribució per gènere a final de l'exercici és com segueix:

El Gerent,



	2015	
	DONES	HOMES
Consell Rector		
President/a	1	0
Vicepresident/a	0	1
Vocals	2	8
TOTAL	3	9

1.7. Identificació, si escau, de l'entitat o entitats propietàries i percentatge de participació d'aquestes en el patrimoni de l'entitat comptable.

L'Institut és un organisme autònom local de l'Ajuntament de Barcelona.

2. GESTIÓ DIRECTA DE SERVEIS PÚBLICS, CONVENIS I ALTRES FORMES DE COL·LABORACIÓ

2.1. L'Institut no presta cap servei públic sota cap de les formes de gestió indirecta previstes a la normativa.

2.2. L'Institut no ha signat cap conveni de col·laboració per a la realització de les seves activitats en l'exercici.

2.3. L'Institut no participa en cap activitat, la gestió de la qual s'efectuï de forma conjunta amb altres organitzacions

2.4. L'Institut no ha utilitzat cap altra forma de col·laboració públic-privada en la prestació dels seus serveis durant l'exercici.

3. BASES DE PRESENTACIÓ DELS COMPTES

3.1. Imatge fidel

Els comptes anuals s'han obtingut dels registres comptables tancats a 31 de desembre de 2015, i es presenten d'acord amb les disposicions legals vigents en matèria comptable, amb l'objecte de mostrar la imatge fidel del patrimoni i de la situació financera a la data esmentada, i del resultat econòmic patrimonial, dels canvis en el patrimoni net, dels fluxos d'efectiu, i del resultat de l'execució del pressupost de l'Institut corresponents a l'exercici anual acabat a la mateixa data.

El Gerent,

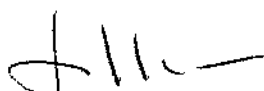

El règim de comptabilitat és el previst en la Llei reguladora de les Hisendes Locals per a les entitats locals i els seus organismes autònoms. Els comptes anuals de l'exercici 2015 han estat elaborats d'acord amb l'Ordre HAP/1781/2013, de 20 de setembre, d'aprovació de la Instrucció del model normal de comptabilitat local (endavant, la IMNCL).

L'aplicació dels principis i criteris comptables està presidida per la consideració de la importància en termes relatius que aquests i els seus efectes poden presentar. Per consegüent, és admissible la no aplicació estricta d'alguns d'aquests, sempre que la importància relativa en termes quantitius o qualitius de la variació constatada sigui escassament significativa i no alteri, per tant, la imatge fidel de la situació patrimonial i dels resultats. Les partides o els imports la importància relativa dels quals sigui escassament significativa poden aparèixer agrupats amb altres de similar naturalesa o funció.

No existeixen raons excepcionals per les quals, per assolir els objectius anteriors, no s'hagin aplicat disposicions legals en matèria comptable.

3.2. Comparació de la informació.

D'acord amb la disposició transitòria segona sobre la informació a incloure en els comptes anuals de l'exercici 2015, de l'Ordre HAP/1781/2013, de 20 de setembre, d'aprovació de la Instrucció del model normal de comptabilitat local, no es reflecteix en el balanç, en el compte del resultat econòmic patrimonial ni en la resta d'estats que incorporin informació comparativa, les xifres relatives a l'exercici o exercicis anteriors.

A aquest respecte, la nota 29 d'aquesta memòria descriu els aspectes derivats de la transició a la nova normativa comptable.

4. NORMES DE RECONeixEMENT I VALORACIÓ

4.1. Immobilitzat material.

Criteris d'activació

Són actius tangibles, mobles i immobles que:

- a) Posseeix l'Institut per al seu ús en la producció o subministrament de béns i serveis o per als seus propis propòsits administratius.
- b) S'espera que tinguin una vida útil major a un any.

Amb caràcter general, s'exclouen de l'immobilitzat material i, per tant, es consideren

El Gerent,



despesa de l'exercici per criteris d'importància relativa dintre de la massa patrimonial, aquells béns mobles el preu unitari dels quals és inferior a 300 euros.

Valoració inicial

Les inversions en béns de l'immobilitzat material es valoren al seu cost. Això és el "preu d'adquisició", inclosos els impostos indirectes no recuperables associats a la compra, els costos d'adquisició directament relacionats amb la compra i els de posada en funcionament, si escau, o el "cost de producció" en aquells que han estat resultat de treballs propis.

Els terrenys i els edificis són actius independents i es comptabilitzen en tots els casos de forma diferenciada.

Els béns aflorats com a conseqüència de la realització d'un inventari físic són registrats pel seu valor raonable si no ha estat possible obtenir evidència del seu cost original. En aquest últim cas, juntament amb el seu cost es registra l'amortització acumulada que s'estima s'ha produït fins al moment del registre.

Els béns rebuts en adscripció o cessió per un termini igual o superior a la vida econòmica del bé es registren pel seu valor raonable a la data de formalització de l'adscripció o cessió.

Capitalització de despeses financeres

No s'incorporen despeses financeres en el cost dels béns de l'immobilitzat material.

Valoració posterior

Amb caràcter general, els elements de l'immobilitzat material es valoren al seu cost, més els desemborsaments posteriors, menys l'amortització acumulada i les correccions valoratives per deteriorament.

Els actius subjectes a amortització se sotmeten a revisió sempre que algun succés o canvi en les circumstàncies pot implicar que el valor comptable no sigui recuperable. Les correccions valoratives per deteriorament es practiquen quan l'import recuperable de l'actiu (valor raonable) és inferior al seu valor net d'amortitzacions, i que succeeix, generalment, per: deteriorament físic sobrevingut, obsolescència accelerada o disminució del rendiment esperat inicialment. Els actius que han sofert una pèrdua per deteriorament se sotmeten a revisions regulars per si s'haguessin produït reversions de la pèrdua.

El Gerent,

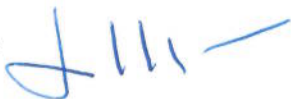

Els costos d'ampliació, modernització o millora s'incorporen a l'actiu com a major valor del bé quan suposen un augment de la seva capacitat, productivitat o allargament de la seva vida útil.

Els costos de grans reparacions, inspeccions o restauracions importants s'activen i s'amortitzen durant la vida útil d'aquestes.

L'Institut no sol portar a terme treballs amb personal propi que siguin susceptibles d'activació.

En cas que la propietat o ús d'un terreny exigeixi el desmantellament i rehabilitació de l'emplaçament, aquests costos s'activen i s'amortitzen en el període que es prevegi obtenir rendiments econòmics o potencial de servei del terreny.

Amortització

Els elements que integren l'immobilitzat material, amb excepció dels terrenys, són objecte d'amortització sistemàtica pel mètode lineal en funció de la vida útil estimada de cadascun d'ells. Per defecte, la base amortitzable de cada element coincideix amb el seu valor comptable, donat que es consideren nuls els valors residuals. El procés d'amortització s'inicia en el moment de la posada en funcionament del bé, essent els anys de vida útil estimats els següents:

	Anys de vida útil estimada
Altres instal·lacions, utilatges i mobiliari	6
Equips per a processament d'informació	4

4.2. Immobilitzat en curs i Avançaments rebuts de l'Ajuntament de Barcelona.

L'Institut no disposa de Immobilitzat en curs ni Avançaments rebuts de l'Ajuntament de Barcelona.

4.3. Inversions immobiliàries.

L'Institut no disposa de Inversions immobiliàries.

4.4. Immobilitzat intangible.

L'Institut no disposa de Immobilitzat intangible.

El Gerent,



4.5. Arrendaments.

L'Institut no disposa d'Arrendaments financers.

4.6. Permutes.

L'Institut no sol realitzar operacions de permuta en el curs normal de les seves activitats. En tot cas, quan aquestes es produeixen, la seva valoració i registre comptable s'ajusta a l'establert a l'apartat 4.d) de la norma de reconeixement i valoració de l'Immobilitzat material de la IMNCL.

4.7. Actius i passius financers

Els actius i passius financers deriven dels instruments financers, que són contractes que estableixen un dret per una de les parts (actiu financer) i una obligació (passiu financer) o un component del patrimoni net (instrument de patrimoni) per l'altra.

La seva classificació, valoració i comptabilització es realitza, bàsicament, segons la finalitat per la qual es mantenen o s'han emès.

a) Actius financers

Són actius financers els diners en efectiu, els instruments de capital o de patrimoni net d'una altra entitat i els drets de rebre efectiu o altre actiu financer d'un tercer o d'intercanviar amb un tercer actius o passius financers en condicions potencialment favorables per l'entitat.

Els actius financers es classifiquen, a efectes de la seva valoració, en:

Crèdits i partides a cobrar

Inclouen:

- Els crèdits per operacions derivades de l'activitat habitual.
- Altres actius financers que generen fluxos d'efectiu d'import determinat i respecte dels quals s'espera recuperar tot el desemborsament, excepte per motius imputables al deteriorament creditici.
- Les operacions d'adquisició d'instruments de deute amb l'acord posterior de venda a un preu fix o al preu inicial més la rendibilitat normal del prestador.

El Gerent,



Com a norma general, els crèdits i partides a cobrar amb venciment a curt termini es valoren, tant en el moment de reconeixement inicial com posteriorment, pel seu valor nominal, excepte que incorporin un interès contractual. La mateixa valoració es realitza amb els de venciment a llarg termini quan l'efecte d'actualitzar els fluxos no és significatiu. En cas contrari, es valoren pel seu valor raonable i posteriorment a cost amortitzat, reconeixent els interessos meritats en funció del seu tipus d'interès efectiu com a ingressos de l'exercici.

En tot cas, les fiances i dipòsits constituïts es valoren sempre per l'import lliurat.

Inversions mantingudes fins al venciment

Inclouen els valors representatius de deute amb venciment fix i fluxos d'efectiu d'import determinat, amb negociació en un mercat actiu, i respecte dels quals l'Institut té la intenció de conservar-los fins al seu venciment.

Es valoren inicialment pel seu valor raonable i posteriorment a cost amortitzat, reconeixent els interessos meritats com a ingressos de l'exercici en funció del seu tipus d'interès efectiu.

Actius financers a valor raonable amb canvis en resultats

Inclouen:

- Els actius financers amb negociació en un mercat actiu adquirits amb el propòsit de realitzar-los en el curt termini, excepte els adquirits amb l'acord de posterior venda a un preu fix o al preu inicial més la rendibilitat normal del prestador.
- Els derivats que no siguin contractes de garantia financera o hagin estat designats com a instruments de cobertura.

Es valoren en tot moment pel seu valor raonable, i els canvis que es produeixen en aquest s'imputen en el resultat de l'exercici.

Actius financers disponibles per a la venda

Inclou els actius financers que no compleixin els requisits per a ser inclosos en alguna de les categories anteriors.

El Gerent,

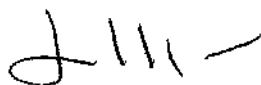

Es valoren en tot moment pel seu valor raonable, i els canvis que es produeixen en aquest es registren en el patrimoni net fins a la seva alienació o deteriorament.

Reconeixement

El reconeixement comptable dels actius financers es realitza a la data establerta en el contracte o acord a partir de la qual l'entitat adquireix el dret.

Com a norma general, els costos de les transaccions s'imputen al resultat de l'exercici, excepte quan la seva magnitud aconsella incorporar-los en el valor de l'actiu financer.

Deteriorament

En el cas dels crèdits i altres partides a cobrar, almenys al tancament de l'exercici, s'efectuen les revisions oportunes per detectar la necessitat de practicar correccions valoratives per deteriorament de valor, en cas d'evidència objectiva que no es cobraran els imports comptabilitzats en la seva integritat, així com la conveniència de revertir-les en aquells casos que ja no siguin procedents. Tant les correccions de valor com les reversions es reconeixen en el compte de pèrdues i guanys.

Els criteris per a calcular l'import dels drets de dubtós cobrament són els establerts a l'art. 2.1 de la LRSAL i que són:

Antiguitat respecte al venciment	Vida útil
Inferior a l'any	-%
Entre 1 i 2 anys	25%
Entre 2 i 3 anys	25%
Entre 3 i 4 anys	50%
Entre 4 i 5 anys	75%
Més de 5 anys	100%

Com a regla general, no són objecte de deteriorament els crèdits a cobrar per subvencions atorgades per organismes públics, així com els garantits en els percentatges corresponents.

Baixa d'actius financers

Es registra la baixa d'un actiu financer o d'una part del mateix quan ha expirat o s'han transmès els drets sobre els fluxos d'efectiu que genera i els riscos i avantatges inherents a la seva propietat de forma substancial.

b) Passius financers

Els passius financers es classifiquen, a efectes de la seva valoració, en:

Passius financers a cost amortitzat

Inclouen els:

- Dèbits i partides a pagar per operacions derivades de l'activitat habitual.
- Deutes amb entitats de crèdit.
- Deutes representats en valors negociables emesos.
- Altres dèbits i partides a pagar.

Com a norma general, els dèbits i les partides a pagar amb venciment a curt termini sense interès contractual es valoren, tant en el moment del reconeixement inicial com posteriorment, pel seu valor nominal. La mateixa valoració es realitza amb els de venciment a llarg termini i els préstecs rebuts a llarg termini amb interessos subvencionats quan l'efecte global de no actualitzar els fluxos no és significatiu. En cas que sigui significatiu, es valoren inicialment pel valor actual dels fluxos d'efectiu a pagar, sobre una taxa equivalent a l'aplicable als pagaments ajornats i, posteriorment, a cost amortitzat, reconeixent els interessos meritats en funció del seu tipus d'interès efectiu com a ingressos de l'exercici.

En tot cas, les fiances i els dipòsits rebuts es valoren sempre per l'import rebut.

Passius financers a valor raonable amb canvis en resultats

Inclou els:

- Deutes representants en valors negociables emesos sense un acord de recompra a un preu fix o a un preu igual al d'emissió més la rendibilitat normal del prestador.
- Els derivats que no siguin contractes de garantia financera o hagin estat designats com a instruments de cobertura.

Es valoren inicialment pel seu valor raonable que, excepte evidència en contrari, serà el preu de la contraprestació rebuda, i els canvis que es produeixen en aquest s'imputen en el resultat de l'exercici, un cop imputats els interessos meritats, si escau.

El Gerent,



Reconeixement

El reconeixement comptable dels passius financers es realitza a la data establerta en el contracte o acord a partir de la qual l'entitat contrau l'obligació. En les operacions de tresoreria formalitzades amb pòlissa de crèdit, les obligacions es contrauen amb la recepció de les successives disponibilitats de fons.

Baixa de passius financers

Com a norma general, es registra la baixa d'un passiu financer o d'una part del mateix quan l'obligació contreta s'ha complert o cancel·lat. En cas de produir-se una diferència entre el valor comptable i la contraprestació lliurada, es reconeixerà en el resultat de l'exercici que tingui lloc.

c) Contractes de garanties financeres

L'Institut no disposa de contractes de garanties financers.

4.8. Cobertures comptables

Són operacions destinades a cobrir un risc específic que pot tenir impacte en el compte del resultat o en l'estat de canvis en el patrimoni net, com a conseqüència de variacions en el valor raonable o en els fluxos d'efectiu d'una o diverses partides cobertes. L'Institut no acostuma contractar aquest tipus d'instruments financers en el curs normal de les seves activitats.

4.9. Existències

L'Institut no presta habitualment serveis que puguin ser inventariables o susceptibles de registrar com a existències, i en el cas que esdevinguin, solen ser d'import poc rellevant.

4.10. Actius construïts o adquirits per a altres entitats

L'Institut no disposa d'actius construïts o adquirits per a altres entitats.

4.11. Transaccions en moneda estrangera

L'Institut no realitza de forma habitual operacions en moneda estrangera.

4.12. Ingressos i despeses

Els ingressos i les despeses es registren pel principi de meritació, i en els casos que sigui pertinent, pel de correlació entre ambdós.

a) Ingressos

Transferències i subvencions rebudes (Veure nota 4.14.).

Com a norma general, els ingressos es registren pel valor raonable de la contraprestació i representen els imports a cobrar pels béns lliurats i els serveis prestats en el curs ordinari de les activitats de l'Institut, deduïdes les devolucions, les rebaixes, els descomptes i l'Impost sobre el Valor Afegit, si escau.

L'Institut reconeix els ingressos quan l'import d'aquests es pot valorar amb fiabilitat; és probable que els beneficis econòmics futurs vagin a fluir a l'Institut i es compleixen les condicions específiques per a cadascuna de les activitats tal com es detalla a continuació.

Els ingressos per vendes són registrats quan: l'Institut ha transferit al comprador els riscos i els avantatges derivats de la propietat dels béns, amb independència de la propietat; no conserva per a si cap implicació en la gestió corrent dels béns venuts, ni reté el control efectiu sobre ells; i les despeses associades amb la transacció poden ser mesurades amb fiabilitat.

Els ingressos per a la prestació de serveis es reconeixen quan el resultat de la transacció pot ser estimat amb fiabilitat, considerant el grau d'avanç o realització de la prestació a la data dels comptes anuals, o de forma lineal quan el servei es presta durant un període determinat.

Quan no pot ser estimat de forma fiable, els ingressos són reconeguts en la quantia de les despeses reconegudes que es consideren recuperables.

Pressupostàriament, els ingressos i despeses s'incorporen a la liquidació pressupostària en el moment en què es produeix l'acte administratiu de reconeixement dels respectius drets i obligacions.

b) Despeses

Transferències i subvencions atorgades (Veure nota 4.14.).

Les despeses de personal es reconeixen en el compte del resultat en el moment que merita l'obligació, amb independència del moment en què es produeixi el corrent monetari que se'n deriva.

4.13. Provisions i contingències.

Es reconeix una provisió quan l'entitat té una obligació present (legal, contractual o implícita) resultat d'un succés passat que, probablement, implicarà el lliurament d'uns recursos que es poden estimar de forma fiable.

Les provisions es troben valorades pel valor actual dels desemborsaments que s'espera que seran necessaris per liquidar l'obligació, actualitzats a una taxa de descompte equivalent al tipus de deute públic per un venciment anàleg. Els ajustaments en la provisió amb motiu de la seva actualització es reconeixen com una despesa financera a mesura que es van reportant. Quan el seu venciment és inferior o igual a un any i l'efecte financer no és significatiu, no es descompten.

Al tancament de l'exercici, les provisions són objecte de revisió i ajustades, si escau, per a reflectir la millor estimació existent en aquest moment. Quan no són ja pertinents o probables, es procedeix a la seva reversió amb contrapartida al corresponent compte d'ingrés de l'exercici.

Per a la quantificació de les provisions, es recorre a informes interns i, si escau, d'experts externs, i a l'experiència de l'entitat en successos similars, que permetin establir la base de les estimacions de cadascun dels desenllaços possibles, així com del seu efecte financer.

4.14. Transferències i subvencions.

Transferències i subvencions rebudes

Les subvencions que tinguin caràcter reintegrable es registren com a passius fins que compleixin les condicions per a considerar-se no reintegrables, mentre que les subvencions no reintegrables es registren com a ingressos directament imputats al patrimoni net i es reconeixen com a ingressos sobre una base sistemàtica i racional de forma correlacionada amb les despeses derivades de la subvenció.

A aquests efectes, una subvenció es considera no reintegrable quan existeix un acord individualitzat de concessió de la subvenció i s'han complert totes les condicions establertes

El Gerent,



per a la seva concessió i no existeixen dubtes raonables de que es cobrarà.

Les activitats desenvolupades per l'entitat corresponen, fonamentalment, a la prestació de serveis públics en l'àmbit competencial de l'Ajuntament de Barcelona (propietari únic de l'Institut), mitjançant gestió directa per delegació de l'Ajuntament de Barcelona, d'acord amb allò previst per la legislació vigent (Ley Reguladora de las Bases de Régimen Local i Reglament d'Obres, Activitats i Serveis dels Ens Locals). Per la prestació de serveis públics, en l'àmbit de les competències de l'Ajuntament de Barcelona, l'entitat rep d'aquest, el finançament pressupostari, el qual es reflecteix a l'epígraf d'ingressos "Subvencions d'explotació incorporades al resultat de l'exercici" del compte de resultats.

Aquesta transferència corrent pressupostària està fixada tenint en compte els supòsits d'equilibri pressupostari previstos al Text refós de la Llei Reguladora de les Hisendes Locals.

Les subvencions de caràcter monetari es valoren pel valor raonable de l'import concedit referit al moment del seu reconeixement.

Les subvencions no reintegrables relacionades amb l'adquisició de l'immobilitzat material s'imputen com a ingressos de l'exercici en proporció a l'amortització dels corresponents actius o, en el seu cas, quan es produeixi la venda, correcció valorativa per deteriorament o baixa en el balanç.

D'altra banda, les subvencions no reintegrables relacionades amb despeses específiques es reconeixen en el compte de pèrdues i guanys en el mateix exercici en què es meriten les corresponents despeses.

Transferències i subvencions atorgades

Les transferències i subvencions concedides es comptabilitzen com a despeses en el moment que es tingui constància que s'han complert les condicions establertes per a la seva percepció. En cas que al tancament de l'exercici estigui pendent el compliment d'alguna de les condicions establertes per a la seva percepció, però no existeixin dubtes raonables sobre el seu futur compliment, es dota una provisió pels corresponents imports, amb la finalitat de reflectir la despesa.

En el cas de lliurament d'actius, el reconeixement es produeix en el moment de l'acord o de la formalització del lliurament al beneficiari.

En el cas de deutes assumits d'altres ens, aquests es reconeixen en el moment que entri en vigor l'acord d'assumpció, registrant com a contrapartida el passiu assumit.

El Gerent,



4.15. Activitats conjuntes.

L'Institut no ha realitzat cap activitat conjunta en l'exercici.

4.16. Actius en estat de venda.

L'Institut no té actius en estat de venda.

4.17. Medi ambient.

Les despeses derivades de les actuacions que tenen per objecte la protecció i millora del medi ambient es comptabilitzen, si escau, com a despeses de l'exercici en que s'incorren. No obstant això, si suposen inversions com a conseqüència d'actuacions per minimitzar l'impacte mediambiental i la protecció i millora del medi ambient, es comptabilitzen com a major valor de l'immobilitzat.

5. IMMOBILITZAT MATERIAL

5.1 Moviment de l'exercici

Els moviments produïts durant l'exercici 2015 en els comptes de l'immobilitzat material han estat els següents:

	Saldo a 31.12.2014	(+) Entrades	(-) Sortides	(-) Dotació amortitzacions	Saldo a 31.12.2015
Altre immobilitzat :					
- Cost	35.827,17	-	-	-	35.827,17
- Amortització acumulada	(-)32.174,99	-	-	(-)998,64	(-)33.173,63
TOTAL	3.652,18	-	-	(-)998,64	2.653,54

5.2. Descripció de l'immobilitzat material.

Els principals elements que formen l'immobilitzat material es corresponen amb mobiliari d'oficina i ordinadors.

Els criteris d'amortització de l'immobilitzat material són els descrits a la nota 4 en l'apartat corresponent.

El Gerent,



6. PATRIMONI PÚBLIC DEL SÒL

L'Institut no disposa de béns afectats al Patrimoni Públic del Sòl.

7. INVERSIONS IMMOBILIÀRIES

L'Institut no disposa de inversions immobiliàries.

8. IMMOBILITZAT INTANGIBLE

L'Institut no disposa d'immobilitzat intangible.

9. ARRENDAMENTS FINANCERS I ALTRES OPERACIONS DE NATURALES A SIMILAR

L'Institut no disposa d'arrendaments financers ni d'altres operacions de naturalesa similar.

10. ACTIUS FINANCERS

10.1. Informació relacionada amb el balanç.

a) Estat resum de la conciliació entre la classificació dels actius financers del balanç i les categories establertes en la norma de reconeixement i valoració 8a d'Actius financers:

	Actius financers a llarg termini			Actius financers a curt termini			TOTAL
	Inverions en patrimoni	Valors representatius de deute	Altres inversions	Inverions en patrimoni	Valors representatius de deute	Altres inversions	
	2015	2015	2015	2015	2015	2015	
Crèdits i partides a cobrar	-	-	-	-	-	391.292,54	391.292,54
Total	-	-	-	-	-	391.292,54	391.292,54

Dins de l'epígraf Inversions financeres a curt termini empreses del grup, per import de 391.292,54 euros, es registren els dipòsits a curt termini que s'han efectuat a la Tresoreria General de l'Ajuntament de Barcelona, com a conseqüència de l'execució d'expedients de gestió urbanística consistents en obligacions per expropiació o indemnització que, per alguna causa, encara no poden ser percebudes pels seus respectius beneficiaris. Els imports exigibles per aquestes operacions es registren dins de l'epígraf Deutes amb entitats del

El Gerent,

grup del passiu del balanç (veure nota 11.1).

El saldo dels crèdits per operacions derivades de l'activitat habitual a curt termini (crèdits comercials) no es troben inclosos en la taula. Aquests es registren pel seu valor nominal i quan, d'acord amb la norma de registre i valoració dels actius financers, la seva aplicació no és possible, pel mètode del cost amortitzat. Entre aquests, destaca el saldo de l'epígraf III Deutors i altres comptes a cobrar a curt termini del balanç que engloba els següents conceptes:

	2015
Deutors per operacions de gestió:	
- Transferència corrent Ajt. BCN	1.657.277,74
- Cooperants diversos projectes (RCD Espanyol, SAD)	566.687,08
- Deteriorament de crèdits per op.gestió	(-)657.357,00
	1.566.607,82
Altres comptes a cobrar:	
- Deutors per IVA repercutit	90.669,92
	90.669,92
TOTAL	1.657.277,74

b) L'Institut no ha reclassificat durant l'exercici cap actiu financer que hagi exigit un canvi de valoració, ja sigui de cost o cost amortitzat a valor raonable, o a la inversa.

c) Dins de l'epígraf Inversions financeres a curt termini es registren els dipòsits a curt termini que s'han efectuat a la Caixa General de Dipòsits del Ministeri d'Economia i Hisenda com a conseqüència de l'execució d'expedients de gestió urbanística consistents en obligacions per expropiació o indemnització que, per alguna causa, encara no poden ser percebudes pels seus respectius beneficiaris. Els imports exigibles per aquestes operacions es registren dins de l'epígraf Deutes a curt termini del passiu del balanç (veure nota 11.1)

d) Durant l'exercici 2015 no s'han produït correccions de valor per deteriorament de les diferents classes d'actius financers.

e) Respecte als Deutors i altres comptes a cobrar a curt termini, durant l'exercici 2015 no s'han produït correccions de valor. La totalitat de l'import que figura com a deteriorament de crèdits per operacions de gestió es correspon al deute del RCD Espanyol, SAD.

Com a conseqüència del conveni signat entre l'Institut Municipal d'Urbanisme i el RCD Espanyol, S.A.D. per les obres de soterrament de la Ronda de General Mitre a la ciutat de Barcelona, li va ésser girat durant els anys 1998 i 1999 un import total de 2.788.696 euros.

El Gerent,



D'aquest import va restar un deute pendent de cobrament de 1.051.771,18 euros (IVA inclòs), que fins a l'exercici 2005 havia estat instrumentat en un pagaré que s'havia anat renegociant en successius venciments no atesos per part del deutor. Després de diverses gestions de cobrament, en l'exercici 2005, l'Institut va signar un nou conveni de pagament, instrumentant el deute en vuit pagarés, de 131.471,40 euros cadascun, amb venciments en els exercicis 2007 a 2011, si bé el primers pagares amb venciment 2007, 2008 i 2009 es van renegociar i bescanviar per uns altres de venciment 2011, 2012 i 2013, restant la resta de pagarés i el conveni inalterats.

Fins a l'any 2010, s'han girat i cobrat els interessos legals meritats del deute pendent de cobrament, i durant l'exercici 2010 es va cobrar el pagaré amb venciment juny de 2010 i es van executar els pagarés amb venciment desembre de 2010 i els corresponents a l'exercici 2011, tot i que no es van cobrar, atès que van ser objecte de devolució per part de l'entitat financera al resultar infructuós el càrrec al deutor. En l'exercici 2012 es va cobrar el pagaré amb venciment juny de 2012 i va ser executat, tot i que va retornat per impagat, el pagaré amb venciment desembre de 2012.

Durant l'exercici 2013 es va cobrar el pagaré amb venciment juny de 2013 i es va presentar al cobrament el pagaré amb venciment desembre de 2013, el qual va resultar impagat.

En conseqüència, resten com a drets pendents de cobrament inclòs dins els epígrafs del Balanç de situació de l'Institut al 31 de desembre de 2015 relatius a "Deutors per operacions de gestió" la quantitat de 566.687,08 euros i a "Altres comptes a cobrar" la quantitat de 90.669,92 euros en concepte d'IVA (veure nota 10.1a)), el que totalitza un import de 657.357,00 euros.

Davant d'aquesta situació i seguint el principi de prudència, l'Institut manté dins de la provisió per a insolvències, una provisió per la totalitat d'aquest deute pendent de cobrament corresponent al saldo del RCD Espanyol, S.A.D.

10.2. Informació relacionada amb el compte del resultat econòmic patrimonial.

a) L'Institut no ha obtingut en l'exercici resultats nets de les diferents categories d'actius financers.

b) L'Institut no ha registrat en el compte de resultats de l'exercici ingressos financers calculats per l'aplicació del mètode del tipus d'interès efectiu.

10.3. Informació sobre els riscos de tipus de canvi i de tipus d'interès.

El Gerent,



a) Riscos de tipus de canvi.

L'Institut no té inversions en moneda diferent de l'euro i, per tant, no té riscos d'aquest tipus.

b) Riscos de tipus d'interès.

No es detecten riscos d'aquesta mena.

10.4. Altra informació.

L'Institut té contractats dos comptes corrents, un amb el BBVA i un altre amb el Banc de Sabadell, sent el saldo d'aquests a 31 de desembre de 2015 el següent:

	Saldo a 31.12.15
Cte corrent BBVA	8.491,80
Cte corrent Banc Sabadell	105.512,46
TOTAL	114.004,26

El compte corrent del BBVA no està retribuït mentre que el compte corrent del Banc de Sabadell està retribuït segons l'índex EONIA, sent les liquidacions d'interessos trimestrals.

11. PASSIUS FINANCERS

11.1 Informació relacionada amb el balanç.

a) L'Institut no manté deutes valorats a cost amortitzat al tancament de l'exercici.

Respecte als deutes a cost amortitzat, cal assenyalar que els comptes a pagar per operacions habituals a llarg i curt termini (deutes comercials) així com els deutes a curt termini i deutes a curt termini amb empreses del grup (Dipòsits rebuts a curt termini), es registren pel seu valor nominal i quan, d'acord amb la norma de registre i valoració dels passius financers, la seva aplicació no és possible, pel mètode del cost amortitzat.

Els Dipòsits rebuts a curt termini recull les aportacions de tercers per la

El Gerent,



realització d'actuacions urbanístiques anteriors al ú de gener de 1996, garanties en metàl·lic rebudes per l'Institut i, finalment, dipòsits aixecats que han d'ésser lliurats als seus beneficiaris en l'execució d'expedients de gestió urbanística (veure nota 10.1.a i c)).

b) L'Institut no manté deutes al tancament de l'exercici valorats a valor raonable.

11.2. L'Institut no disposa de línies de crèdit contractades a 31 de desembre.

11.3. Informació sobre els riscos de tipus de canvi i de tipus d'interès.

a) Riscos de tipus de canvi

L'Institut no té deutes d'import significatiu en moneda diferent de l'euro i, per tant, no té riscos d'aquest tipus.

b) Riscos de tipus d'interès

No es detecten riscos d'aquesta mena.

11.4. Avals o altres garanties concedides

a) Avals concedits

No és aplicable.

b) Avals executats

No és aplicable.

c) Avals reintegrats

No és aplicable.

11.5. Altra informació.

Morositat

En relació al que preveu la Llei 15/2010, de 5 de juliol de mesures de lluita contra la morositat en operacions comercials, en el quadre que s'exposa a continuació es mostren les dades referents a l'Institut::

El Gerent,



	2015
	Dies
Període mig de pagament a proveïdors	23,70
Rati de les operacions pagades	25,52
Rati de les operacions pendents de pagament	1,00
	Import (euros)
Total pagaments realitzats	145.427,70
Total pagaments pendents	11.521,78

El període mitjà de pagament és de 23,70 dies per a l'exercici 2015.

12. COBERTURES COMPTABLES

L'Institut no ha realitzat cap cobertura comptable.

13. ACTIUS CONSTRUÏTS O ADQUIRITS PER A ALTRES ENTITATS I ALTRES EXISTÈNCIES

L'Institut no disposa d'actius construïts o adquirits per a altres entitats i altres existències.

14. MONEDA ESTRANGERA

L'Institut no té cap element d'actiu o passiu denominat en moneda diferent de l'euro.

15. TRANSFERÈNCIES, SUBVENCIONS I ALTRES INGRESSOS I DESPESES

15.1. Ingressos.

15.1.1. Transferències i subvencions rebudes

L'import dels ingressos en concepte de transferències corrents ascendeixen a 868.160,79 euros i es corresponen íntegrament a aportacions de l'Ajuntament de Barcelona.

El Gerent,



Les transferències i subvencions descrites compleixen els requisits de reconeixement i valoració descrits a la nota 4.14.

15.2. Despeses.

15.2.1. Transferències i subvencions concedides

El detall de les transferències i subvencions concedides en l'exercici es facilita a continuació:

Perceptor de la subvenció	Característiques de la subvenció	Import
Ajuntament de Barcelona	Conveni Consell Joventut	2.046,00
Institut Municipal d'Informàtica	Gestió despeses personal	3.626,16
TOTAL		5.672,16

15.2.2. Despeses de personal

Les despeses de personal de l'exercici es detallen a continuació:

	2015
Sous i salaris	398.200,82
Indemnitzacions	0,00
<i>Sous i salaris i assimilats</i>	<i>398.200,82</i>
Seguretat social a càrrec de l'empresa	81.239,65
Altres despeses socials	315,50
<i>Càrregues socials</i>	<i>81.555,15</i>
TOTAL	479.755,97

El nombre mitjà de treballadors en l'exercici 2015 i a 31 de desembre s'ha detallat a la nota 1.7 d'aquesta memòria.

15.2.3. Altres despeses de gestió ordinària

	2015
Arrendaments i cànon	80.857,52
Reparacions i conservació	16.850,84
Serveis de professionals independents	118.943,71
Primes d'assegurances	214,60
Subministraments	9.267,33
Comunicacions i altres serveis	23.937,60
TOTAL	250.071,60

16. PROVISIONS I CONTINGÈNCIES

16.1. El detall del moviment de les provisions reconegudes en el passiu del balanç, tant a curt com a llarg termini, durant l'exercici ha estat el següent:

Epígraf	Saldo a 1.01.15		(+ Dotacions		(+ Augments per actualitzacions		(-) Disminucions		Saldo a 31.12.15	
	Llarg termini	Curt termini	Llarg termini	Curt termini	Llarg termini	Curt termini	Llarg termini	Curt termini	Llarg termini	Curt termini
Paga extra desembre 2012	35.869,60	-	-	17.657,50	-	-	(-)35.869,60	-	-	17.657,50
TOTAL	35.869,60	-	-	17.657,50	-	-	(-)35.869,60	-	-	17.657,50

L'epígraf de provisions a curt termini inclou per import de 17.657,50 euros la quantia de la paga extraordinària de desembre del exercici 2012 que s'hagués tingut d'abonar al personal de l'entitat abans de finalitzar l'exercici 2012, però que va estar suprimida per l'article 2.1 del Reial Decret llei 20/2012, de 13 de juliol, de mesures per a garantir l'estabilitat pressupostària i de foment de la competitivitat. L'article 2.4 d'aquesta disposició preveu que "les quantitats derivades de la supressió de la paga extraordinària i de les pagues addicionals de complement específic o pagues addicionals equivalents, d'acord amb el disposat en aquest article, es destinaran en exercicis futurs a realitzar aportacions a plans de pensions o contractes d'assegurança col·lectiva que incloguin la cobertura de la contingència de jubilació, amb subjecció al que estableix la Llei Orgànica 2/2012, d'Estabilitat Pressupostària i Sostenibilitat Financera i en els termes i amb l'abast que es determini en les corresponents lleis de pressupostos".

La Llei 48/2015, de 29 d'octubre, de Pressupostos Generals de l'Estat per l'any 2016 a la disposició addicional dotzena apartat ú.1 estableix que cada Administració Pública, en el seu àmbit, podrà aprovar l'abonament de quantitats en concepte de recuperació de la paga extraordinària i de les pagues addicionals de complement específic o pagues addicionals equivalents. Amb Decret d'Alcaldia de 17 de desembre de 2015, s'autoritza a les entitats a abonar dins l'exercici 2016 la quantia restant de la paga extraordinària de desembre de l'exercici 2012.

16.2.L'Institut no té passius que tenen la consideració de contingents.

16.3.L'Institut no té actius que tenen la consideració de contingents.

17. INFORMACIÓ SOBRE EL MEDI AMBIENT

17.1 L'Institut no ha reconegut obligacions durant l'exercici amb càrrec a grups de programes de la política de despesa 17 de Medi ambient.

17.2 L'Institut no ha tingut beneficis fiscals per raons mediambientals que afecten els tributs propis.

18. ACTIUS EN ESTAT DE VENDA

L'Institut no disposa d'actius en estat de venda.

19. PRESENTACIÓ PER ACTIVITATS DEL COMPTE DEL RESULTAT ECONÒMIC-PATRIMONIAL

No resulta d'aplicació a l'Institut.

20. OPERACIONS PER ADMINISTRACIÓ DE RECURSOS PER COMPTE D'ALTRES ENS PÚBLICS

L'Institut no té operacions per administració de recursos per compte d'altres ens públics.

El Gerent,



21. OPERACIONS NO PRESSUPOSTÀRIES DE TRESORERIA

A continuació s'informa sobre les operacions no pressupostàries de tresoreria que comprenen aquelles operacions realitzades durant l'exercici que han donat lloc al naixement o extinció de:

- Deutors i creditors que, d'acord amb la normativa vigent per a l'Institut, no s'hagin d'imputar al seu pressupost, ni en el moment del seu naixement ni en el del seu venciment.
- Partides representatives de cobraments i pagaments pendents d'aplicació definitiva, tant per operacions pressupostàries com no pressupostàries.

21.1. Estat de deutors no pressupostaris.

Compte	Concepte		Saldo a 1 de gener	Modificacions saldo inicial	Càrrecs realitzats a l'exercici	Total deutors	Abonaments realitzats en l'exercici	Deutors pendents de cobrament a 31 de desembre
	Codi	Descripció						
4400000000	440	Deutors per IVA repercutit	90.669,92	-	-	90.669,92	-	90.669,92
Total compte			90.669,92	-	-	90.669,92	-	90.669,92
5660000002	566	Dipòsits constituïts a c/t	59.185,56	-	-	59.185,56	-	59.185,56
Total compte			59.185,56	-	-	59.185,56	-	59.185,56
TOTAL			149.855,48	-	-	149.855,48	-	149.855,48

21.2. Estat de creditors no pressupostaris.

Compte	Concepte		Saldo a 1 de gener	Modificacions saldo inicial	Abonaments realitzats a l'exercici	Total creditors	Càrrecs realitzats en l'exercici	Creditors pendents de pagament a 31 de desembre
	Codi	Descripció						
419		Aport.Obligatòries pla pensions	-	-	114,38	114,38	114,38	-
419		Retencions judicials	-	-	2.706,36	2.706,36	2.706,36	-
419		Prestació assistència personal	349,36	-	4.192,32	4.541,68	3.842,96	698,72
419		Associació Prof.tècnics Ajt. Bcn	-	-	96,00	96,00	96,00	-
Total compte			349,36	-	7.109,06	7.458,42	6.759,70	698,72
475		Delegació Hisenda Bcn (IRPF)	32.381,31	-	111.793,82	144.175,13	111.155,47	33.019,66
Total compte			32.381,31	-	111.793,82	144.175,13	111.155,47	33.019,66
476		Tresoreria de la Seg.Social	7.547,33	-	90.114,04	97.661,37	88.995,85	8.665,52
Total compte			7.547,33	-	90.114,04	97.661,37	88.995,85	8.665,52
561		Dipòsits rebuts	114.970,24	-	-	114.970,24	-	114.970,24
Total compte			114.970,24	-	-	114.970,24	-	114.970,24
TOTAL			155.248,24	-	209.016,92	364.265,16	206.911,02	157.354,14

21.3. Estat de partides pendents d'aplicació.

a) Cobraments pendents d'aplicació

No és aplicable.

b) Pagaments pendents d'aplicació

No és aplicable.

22. CONTRACTACIÓ ADMINISTRATIVA. PROCEDIMENTS D'ADJUDICACIÓ

A continuació es detallen els imports agregats de les contractacions administratives realitzades en l'exercici en funció del seu procediment d'adjudicació.

Tipus de contracte	Procediment obert			Procediment restringit			Procediment negociat			Diàleg competitiu	Adjudicació directa	TOTAL
	Multiplic. Criteris	Únic criteri	Total	Multiplic. Criteris	Únic criteri	Total	Amb publicitat	Sense publicitat	Total			
- De subministraments	-	-	-	-	-	-	-	-	-	-	3.456,78	3.456,78
- De serveis	37.480,00	-	-	-	-	-	-	-	-	-	62.384,28	99.864,28
TOTAL	37.480,00	-	-	-	-	-	-	-	-	-	65.841,06	103.321,06

23. VALORS REBUTS EN DIPÒSIT

El detall dels conceptes mitjançant els quals es registren comptablement els valors rebuts en dipòsit, entre els quals s'inclouen els avals i les assegurances de caució rebuts, és el següent:

Concepte		Saldo a 1 de gener	Modificacions saldo inicial	Dipòsits rebuts en l'exercici	Total devolucions reconegudes	Total dipòsits rebuts	Dipòsits cancel·lats	Dipòsits pendents de devolució a 31 de desembre
Codi	Descripció							
561	Dipòsits a Hisenda	59.185,56	-	-	-	-	-	59.185,56
561	Dipòsits rebuts en metàl·lic	55.784,68	-	-	-	-	-	55.784,68
TOTAL		114.970,24	-	-	-	-	-	114.970,24

Recull aportacions de tercers per la realització d'actuacions urbanístiques anteriors a 1 de gener de 1996, garanties en metàl·lic rebudes per l'Institut i, finalment, dipòsits aixecats que han d'ésser lliurats als seus beneficiaris en l'execució d'expedients de gestió urbanística.

Adicionalment, a 31 de desembre de 2015, hi ha valors i altres documents per import de 1.585 milers d'euros que han estat dipositats a l'Institut per tercers com a garantia de deutes d'acord amb la normativa aplicable.



24. INFORMACIÓ PRESSUPOSTÀRIA

24.1. Exercici corrent.

1) Pressupost de despeses

a) Modificacions de crèdit

Aplicació pressupostària	Descripció	Crèdits extraordinaris	Suplement de crèdit	Ampliacions de crèdit	Transferències crèdit		Incorporació romanents crèdit	Crèdits generats	Baixes per anul·lacions	Ajustaments per pròrroga	Total modificació
					Positives	Negatives					
15000 . 41030	Transf.corrent a l'IMI	-	-	-	3.000,00	-	-	-	-	-	3.000,00
15000 . 16001	Seg.social funcionaris integrats	-	-	-	-	3.000,00	-	-	-	-	(-)3.000,00
15000 . 48900	Transf.a famílies i institucions	-	-	-	-	-	6.000,00	-	-	-	6.000,00
15000 . 22706	Estudis	-	-	-	-	-	40.595,50	-	-	-	40.595,50
TOTAL		-	-	-	3.000,00	3.000,00	46.595,50	-	-	-	46.595,50

El Gerent,



b) Romanents de crèdit

Aplicació pressupostària	Descripció	Romanents compromesos		Romanents no compromesos	
		Incorporables	No incorporables	Incorporables	No incorporables
15000 10100	Retribucions personal directiu	-	-	-	1.965,92
15000 10112	Paga extra 2012 P. directiu	-	-	-	(-)12.837,74
15000 12000	Retribucions bàsiques grup A1 funcionaris	-	-	-	10.174,23
15000 12001	Retribucions bàsiques grup A2 funcionaris	-	-	-	(-)1.567,37
15000 12003	Retribucions bàsiques grup C1 funcionaris	-	-	-	10.095,16
15000 12004	Retribucions bàsiques grup C2 funcionaris	-	-	-	11.461,73
15000 12006	Triennis funcionaris	-	-	-	8.806,38
15000 12100	Complement destí funcionaris	-	-	-	6.032,69
15000 12101	Complement específic funcionaris	-	-	-	9.284,38
15000 12112	Paga extra 2012 Funcionaris	-	-	-	(-)5.011,47
15000 13900	EXECUCIÓ SENTÈNCIA PERSONAL LABORAL	-	-	-	(-)14,44
15000 15000	Productivitat	-	-	-	(-)1.074,40
15000 16001	Seguretat Social funcionaris integrats	-	-	-	10.272,37
15000 16002	PRIMES I QUOTES SS FUNC. NOU INGRES	-	-	-	(-)23.869,70
15000 16005	Seguretat Social funcionaris nou ingrés	-	-	-	26.250,00
15000 16008	Assistència sanitària concertada PAMEM	-	-	-	3.112,68
15000 16204	ACCIÓ SOCIAL	-	-	-	(-)315,50
15000 20200	Arrendament edificis i altres construccions	-	785,96	-	10.973,27
15000 20300	Arrendament maquinària, instal.lacions i utilitatge	-	-	-	1.733,25
15000 21300	Manteniment maquinària, instal.lacions i utilitatge	-	2.652,80	-	6.197,32
15000 21500	Manteniment mobiliari i equipament	-	9,04	-	300,00
15000 22000	Material oficina ordinari no inventarible	-	161,51	-	2.065,00
15000 22100	Subministrament energia elèctrica	-	1.355,05	-	1.127,00
15000 22101	Subministrament aigua	-	68,82	-	(-)88,20
15000 22200	Comunicacions telefòniques	-	332,49	-	14.932,71
15000 22201	Comunicacions postals	-	-	-	123,96
15000 22205	Servei de missatgeria	-	-	-	150,00
15000 22400	Primes d'assegurances	-	-	-	35,40
15000 22603	Publicacions diaris oficials	-	-	-	250,00
15000 22604	Despeses jurídiques	-	-	-	250,00
15000 22611	Altres despeses indemnitzacions, Sentències	-	-	-	65.500,00
15000 22699	Altres despeses diverses	-	197,43	-	23.074,70
15000 22700	Neteja edificis i locals	-	283,23	-	(-)25,00
15000 22703	Treballs tècnics	-	-	-	(-)42.575,06
15000 22706	Estudis	-	-	-	-
15000 22707	Informes	-	-	-	(-)3.133,15
15000 22727	Recollida selectiva (c. Resp. Reserva Social)	-	6,37	-	230,00
15000 22780	Treballs impremta i reprografia	-	-	-	300,00
15000 23110	Locomoció personal directiu	-	-	-	1.300,00
15000 40000	Transferència corrent Ajuntament BCN	-	-	-	(-)2.046,00
15000 41030	Transferència corrent a l'IM d'Informàtica	-	-	-	(-)626,16
15000 48900	Transferències a famílies i institucions sense àni	-	-	-	12.676,00
15000 63500	Mobiliari i eines	-	-	-	500,00
15000 63601	Reposició equips per a processos d'informació	-	-	-	500,00
15000 65000	Gestió de sòl. Sentències.	-	-	-	6,00
TOTAL		-	5.852,70	-	146.495,96

El Gerent,



c) Creditors per operacions pendents d'aplicar al Pressupost

L'Institut, a 31 de desembre de 2015, no té operacions pendents d'aplicar al pressupost.

2) Pressupost d'ingressos

a) Procés de gestió

a.1) Drets anul·lats

No és aplicable.

a.2) Drets cancel·lats

No és aplicable.

a.3) Recaptació neta

No és aplicable.

b) Devolucions d'ingressos

No és aplicable.

c) Compromisos d'ingrés

No és aplicable.

24.2. Exercicis tancats.

1) Pressupost de despeses. Obligacions de pressupostos tancats.

Aplicació pressupostària	Descripció	Obligacions pendents de pagament a 1 de gener	Modificacions saldo inicial i anul·lacions	Total obligacions	Prescripcions	Pagaments realitzats	Obligacions pendents de pagament a 31 de desembre
15000 . 20200	Arrendaments edificis i altres construccions	4.932,34	-	4.932,34	-	4.932,34	-
15000 . 20300	Arrendament de maquinària	326,70	-	326,70	-	326,70	-
15000 . 21300	Manteniment de maquinària	3.258,30	-	3.258,30	-	3.258,30	-
15000 . 22000	Material d'oficina ordinari no inventariable	59,16	-	59,16	-	59,16	-
15000 . 22100	Energia elèctrica	1.572,17	-	1.572,17	-	1.572,17	-
15000 . 22101	Aigua	159,79	-	159,79	-	159,79	-
15000 . 22200	Comunicacions telefòniques	142,49	-	142,49	-	142,49	-
15000 . 22201	Comunicacions postals	3,24	-	3,24	-	3,24	-
15000 . 22699	Altres despeses diverses	14,08	-	14,08	-	14,08	-
15000 . 22700	Neteja edificis i locals	3.348,07	-	3.348,07	-	3.348,07	-
15000 . 22703	Treballs tècnics	20.361,88	-	20.361,88	-	20.361,88	-
15000 . 22727	Recollida selectiva	374,32	-	374,32	-	374,32	-
15000 . 41030	Transf.corrents a l'IMI	3.626,16	-	3.626,16	-	3.626,16	-
15000 . 60195	Peri Porta UA4	23.758,30	-	23.758,30	-	-	23.758,30
15000 . 63601	Reposició equips procés informació	2.655,44	-	2.655,44	-	2.655,44	-
TOTAL		64.592,44	-	64.592,44	-	40.834,14	23.758,30

2) Drets a cobrar de pressupostos tancats

a) Drets pendents de cobrament totals

Aplicació pressupostària	Descripció	Drets pendents de cobrament a 1 de gener	Modificacions saldo inicial	Drets anul·lats	Drets cancel·lats	Recaptació	Drets pendents de cobrament a 31 de desembre
15000 . 40100	Transf.corrent Ajuntament Barcelona	1.547.957,95	-	-	-	758.841,00	789.116,95
15000 . 77091	R.C.D. Espanyol - Mitre -	566.687,08	-	-	-	-	566.687,08
TOTAL		2.114.645,03	-	-	-	758.841,00	1.355.804,03

El Gerent,

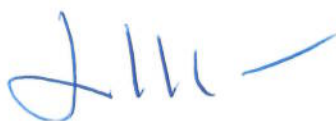

b) Drets anul·lats

No és aplicable.

b) Drets cancel·lats

No és aplicable.

3) Variació de resultats pressupostaris d'exercicis anteriors.

No és aplicable.

24.3. Exercicis posteriors.

1) Compromisos de despesa amb càrrec a pressupostos d'exercicis posteriors.

Aplicació pressupostària	Descripció	Compromisos de despeses adquirits amb càrrec al pressupost de l'exercici				
		2016	2017	2018	2019	Anys successius
15000 . 22200	Comunicacions telefòniques	1.975,61	-	-	-	-
15000 . 22699	Altres despeses diverses	1.059,01	1.013,18	675,45	-	-
TOTAL		3.034,62	1.013,18	675,45	-	-

2) Compromisos d'ingrés amb càrrec a pressupostos d'exercicis posterior.

No és aplicable.

24.4. Execució de projectes de despesa.

L'Institut, a 1 de gener de 2015 ni durant l'exercici 2015, no ha executat projectes de despesa.

24.5. Despeses amb finançament afectat.

Durant l'exercici 2015, l'Institut no ha desenvolupat projectes amb finançament afectat, i a 31 de desembre de 2015 l'import de Romanent de Tresoreria afectat a despeses amb finançament afectat és 0 euros.

El Gerent,



24.6. Romanent de tresoreria.

CONCEPTES	2015	
1. (+) Fons líquids		114.004,26
2. (+) Drets pendents de cobrament		2.765.112,84
(+ del Pressupost corrent	868.160,79	
(+ dels Pressupostos tancats	1.355.804,03	
(+ d'operacions no pressupostaries	541.148,02	
3. (-) Creditors pendents de pagament		599.091,38
(+ del Pressupost corrent	26.686,40	
(+ dels Pressupostos tancats	23.758,30	
(+ d'operacions no pressupostaries	548.646,68	
4. (+) Partides pendents d'aplicació		0,00
(-) cobraments pendents d'aplicació definitiva	0,00	
(+) pagaments pendents d'aplicació definitiva	0,00	
I. ROMANENT DE TRESORERIA (1+2-3+4)		2.280.025,72
II. (-) Saldos de dubtós cobrament		657.357,00
III. (-) Excès de finançament afectat		0,00
IV. ROMANENT DE TRESORERIA PER A DESPESES GENERALS (I-II-III)		1.622.668,72

25. INDICADORS FINANCERS, PATRIMONIALS I PRESSUPOSTARIS

1. Indicadors financers i patrimonials

- 1) LIQUIDITAT IMMEDIATA: Reflecteix el percentatge de deutes pressupostaris i no pressupostaris que es poden atendre amb la liquiditat immediatament disponible.

$$\frac{\text{Fons líquids}}{\text{Passiu corrent}} = \frac{114.004,26}{633.695,39} = 17,99\%$$

Fons líquids: efectiu i altres actius líquids equivalents.

El Gerent,



- 2) LIQUIDITAT A CURT TERMINI: Reflecteix la capacitat que té l'entitat per atendre a curt termini les seves obligacions pendents de pagament.

$$\frac{\text{Fons líquids + Drets pendents de cobrament}}{\text{Passiu corrent}} = \frac{2.337.969,08}{633.695,39} = 368,94\%$$

- 3) LIQUIDITAT GENERAL: Reflecteix en quina mesura tots els elements patrimonials que componen l'actiu corrent cobreixen el passiu corrent.

$$\frac{\text{Actiu corrent}}{\text{Passiu corrent}} = \frac{2.221.760,10}{633.695,39} = 350,60\%$$

- 4) ENDEUTAMENT PER HABITANT: En les entitats territorials i els seus organismes autònoms, aquest índex distribueix el deute total de l'entitat entre el nombre d'habitants.

$$\frac{\text{Passiu corrent + Passiu no corrent}}{\text{Nombre d'habitants}} = \frac{633.695,39}{1.604.555} = 0,39$$

- 5) ENDEUTAMENT: Representa la relació entre la totalitat del passiu exigible (corrent i no corrent) respecte al patrimoni net més el passiu total de l'entitat.

$$\frac{\text{Passiu corrent + Passiu no corrent}}{\text{Passiu corrent + Passiu no corrent + Patrimoni net}} = \frac{633.695,39}{2.224.413,64} = 28,49\%$$

- 6) RELACIÓ D'ENDEUTAMENT: Representa la relació existent entre el passiu corrent i el no corrent.

$$\frac{\text{Passiu corrent}}{\text{Passiu no corrent}} = \frac{633.695,39}{-} = \text{n.a.}$$

- 7) FLUX DE CAIXA: Reflecteix en quina mesura els fluxos nets de gestió de caixa cobreixen el passiu de l'entitat.

$$\frac{\text{Passiu no corrent}}{\text{Fluxos nets de gestió}} + \frac{\text{Passiu corrent}}{\text{Fluxos nets de gestió}} = \frac{-}{(-)3.644,57} + \frac{633.695,39}{(-)3.644,57} = -17387\%$$

Fluxos nets de gestió: Import dels "Fluxos nets d'efectiu per activitats de gestió" de l'estat de fluxos d'efectiu.

- 8) PERÍODE MITJÀ DE PAGAMENT A CREDITORS COMERCIALS: Reflecteix el nombre de dies que per terme mitjà l'entitat triga a pagar als seus creditors comercials derivats, en general, de l'execució dels capítols 2 i 6 del pressupost.



Aquest indicador s'ha d'obtenir aplicant les regles establertes per calcular el "període mitjà de pagament" als efectes del subministrament d'informació sobre el compliment dels terminis de pagament de les entitats locals. S'ha de calcular un únic indicador referit a tot l'exercici i al conjunt dels deutes inclosos en el seu càlcul.

$$\frac{\sum \text{Nombre de dies període pagament} \times \text{import pagament}}{\sum \text{Import pagament}} = \frac{3.710.664,87}{145.427,70} = 25,52$$

- 9) PERÍODE MITJÀ DE COBRAMENT: Reflecteix el nombre de dies que per terme mitjà l'entitat triga a cobrar els seus ingressos, és a dir, a recaptar els seus drets reconeguts derivats de l'execució dels capítols 1 a 3 i 5, exclosos d'aquest últim capítol els ingressos que derivin d'operacions financeres.

L'Institut rep el 99% dels seus ingressos via transferència corrent de l'Ajuntament de Barcelona, per tant, no disposa de drets reconeguts derivats de l'execució dels capítols 1 a 3 i 5 a excepció de 6,67 euros d'interessos del compte corrent.

10) RÀTIOS DEL COMPTE DEL RESULTAT ECONÒMIC PATRIMONIAL.

Per a l'elaboració de les ràtios següents s'han de tenir en compte les equivalències amb els corresponents epígrafs del compte del resultat econòmic patrimonial de l'entitat:

ING. TRIB	Ingressos tributaris i urbanístics
TRANSFR	Transferències i subvencions rebudes
V. I PS	Vendes i prestació de serveis
D. PERS	Despeses de personal
TRANSFC	Transferències i subvencions concedides
APROV	Aprovisionaments

i. Estructura dels ingressos.

INGRESSOS GESTIÓ ORDINÀRIA (IGOR)			
Ingr. Tributaris / IGOR	Transferències / IGOR	Vendes i prestacions serveis / IGOR	Resta / IGOR
-	99,96%	-	0,04%

ii. Estructura de les despeses.

DESPESES GESTIÓ ORDINÀRIA (DGOR)			
Desp.personal	Transferències	Aprovisionaments	Resta
/	/	/	/
DGOR	DGOR	DGOR	DGOR
65,14%	0,77%	-	34,09%

iii. Cobertura de les despeses corrents: posa de manifest la relació existent entre les despeses de gestió ordinària i els ingressos de la mateixa naturalesa.

$$\frac{\text{Despeses de gestió ordinària}}{\text{Ingressos de gestió ordinària}} = \frac{736.498,37}{868.523,68} = 84,80\%$$

2. Indicadors pressupostaris

a) Del pressupost de despeses corrent:

- 1) EXECUCIÓ DEL PRESSUPOST DE DESPESES: Reflecteix la proporció dels crèdits aprovats en l'exercici que han donat lloc a reconeixement d'obligacions pressupostàries.

$$\frac{\text{Obligacions reconegudes netes}}{\text{Crèdits definitius}} = \frac{753.105,84}{905.454,50} = 83,17\%$$

- 2) REALITZACIÓ DE PAGAMENTS: Reflecteix la proporció d'obligacions reconegudes en l'exercici el pagament de les quals ja s'ha efectuat a la finalització d'aquest respecte al total d'obligacions reconegudes.

$$\frac{\text{Pagaments efectuats}}{\text{Obligacions reconegudes netes}} = \frac{726.419,44}{753.105,84} = 96,46\%$$

- 3) DESPESA PER HABITANT: Per a les entitats territorials i els seus organismes autònoms, aquest índex distribueix la totalitat de la despesa pressupostària efectuada en l'exercici entre els habitants de l'entitat.

$$\frac{\text{Obligacions reconegudes netes}}{\text{Nombre d'habitants}} = \frac{753.105,84}{1.604.555} = 0,47$$

- 4) INVERSIÓ PER HABITANT: Per a les entitats territorials i els seus organismes autònoms, aquest índex distribueix la totalitat de la despesa pressupostària per



operacions de capital efectuada en l'exercici entre el nombre d'habitants de l'entitat.

$$\frac{\text{Obligacions reconegudes netes (capítols 6 i 7)}}{\text{Nombre d'habitants}} = \frac{-}{1.604.555} = -$$

- 5) **ESFORÇ INVERSOR:** Mostra la proporció que representen les operacions de capital efectuades en l'exercici en relació amb la totalitat de les despeses pressupostàries efectuades en l'exercici esmentat.

$$\frac{\text{Obligacions reconegudes netes (capítols 6 i 7)}}{\text{Total obligacions reconegudes netes}} = \frac{-}{753.105,84} = 0,00\%$$

b) Del pressupost d'ingressos corrent:

- 1) **EXECUCIÓ DEL PRESSUPOST D'INGRESSOS:** reflecteix la proporció que sobre els ingressos pressupostaris previstos suposen els ingressos pressupostaris nets, això és, els drets reconeguts nets.

$$\frac{\text{Drets reconeguts nets}}{\text{Previsions definitives}} = \frac{868.167,46}{858.859,00} = 101,08\%$$

- 2) **REALITZACIÓ DE COBRAMENTS:** reflecteix la proporció que suposen els cobraments obtinguts en l'exercici sobre els drets reconeguts nets.

$$\frac{\text{Recaptació neta}}{\text{Drets reconeguts nets}} = \frac{6,67}{868.167,46} = 0,00\%$$

- 3) **AUTONOMIA:** mostra la proporció que representen els ingressos pressupostaris efectuats en l'exercici (excepte els derivats de subvencions i de passius financers) en relació amb la totalitat dels ingressos pressupostaris efectuats en l'exercici esmentat.

$$\frac{\text{Drets reconeguts nets (Cap.1 a 3, 5, 6, 8 + transf.rebudes)}}{\text{Total drets reconeguts nets}} = \frac{868.160,79}{868.167,46} = 100,00\%$$

- 4) **AUTONOMIA FISCAL:** reflecteix la proporció que representen els ingressos pressupostaris de naturalesa tributària efectuats en l'exercici en relació amb la totalitat dels ingressos pressupostaris efectuats en l'exercici esmentat.

$$\frac{\text{Drets reconeguts nets (d'ing.naturalesa tributària)}}{\text{Total drets reconeguts nets}} = \frac{-}{868.167,46} = 0,00\%$$



5) SUPERÀVIT (O DÉFICIT) PER HABITANT a les entitats territorials i els seus organismes autònoms:

$$\frac{\text{Resultat pressupostari ajustat}}{\text{Nombre d'habitants}} = \frac{155.657,12}{1.604.555} = 0,10$$

c) De pressupostos tancats:

- 1) REALITZACIÓ DE PAGAMENTS: posa de manifest la proporció de pagaments que s'han efectuat en l'exercici de les obligacions pendents de pagament de pressupostos ja tancats.

$$\frac{\text{Pagaments}}{\text{Saldo inicial d'obligacions (+/- modific. i anul·lacions)}} = \frac{40.834,14}{65.492,44} = 62,35\%$$

- 2) REALITZACIÓ DE COBRAMENTS: posa de manifest la proporció de cobraments que s'han efectuat en l'exercici relatiu a drets pendents de cobrament de pressupostos ja tancats.

$$\frac{\text{Cobraments}}{\text{Saldo inicial drets (+/- modific. i anul·lacions)}} = \frac{758.841,00}{2.114.645,03} = 35,89\%$$

26. INFORMACIÓ SOBRE EL COST DE LES ACTIVITATS

No resulta d'aplicació per l'Institut.

27. INDICADORS DE GESTIÓ

No resulta d'aplicació per l'Institut.

28. FETS POSTERIORALS TANCAMENT

No es té constància de l'existència de fets que s'hagin produït amb posterioritat al tancament de l'exercici que puguin tenir incidència per a l'Institut.

29. ASPECTES DERIVATS DE LA TRANSICIÓ A LA NOVA NORMATIVA COMPTABLE

Com s'estableix a la disposició transitòria segona de l'Ordre HAP/1781/2013, de 20 de setembre, d'aprovació de la Instrucció del model normal de comptabilitat local, en els comptes anuals d'aquest exercici no figuren les xifres relatives a l'exercici o exercicis anteriors en tots aquells estats que han d'incloure informació comparativa.

El Gerent,



A l'efecte de clarificar el procés de transició de la comptabilitat de l'exercici 2014 a la de l'exercici 2015 s'incorpora aquesta nota addicional amb la informació que a continuació es detalla.

Estat de conciliació entre els saldos d'obertura de l'exercici 2015 i els de tancament de l'exercici 2014:

No existeixen diferències patrimonials entre el saldo d'apertura 2015 i de tancament de l'exercici 2014, únicament s'han practicat reclassificacions

Assentament tancament exercici 2014			Assentament obertura exercici 2015			TIPUS
Número	Descripció	Import	Número	Descripció	Import	AJUSTAMENT
12000050	RESULTATS POSITIVUS EXERCICIS ANTERIORS	(-)1.331.354,04	1200000000	Resultats exercicis anteriors	(-)1.331.354,04	Cap
12900000	Resultat de l'exercici	-	1290000000	Resultat de l'exercici	(-)127.332,23	Cap
14217000	PROV. PAGA EXTRA DES12 ART.2.4 RDL20 12	(-)35.869,60	1490000000	Provisió paga extra desembre RDL 20	(-)35.869,60	Reclassificació
22300000	MAQUINARIA	6.266,35	2140000000	Maquinaria instal. utilatge (s.i.)	6.266,35	Reclassificació
22600000	MOBILIARI I ESTRIS	13.068,41	2160000000	Compra mobiliari equip. Serv. Perso	13.068,41	Reclassificació
22700000	EQUIPS PER A PROCESSOS D INFORMACIO	16.492,41	2170000000	Equips proces informacio (s.i.)	16.492,41	Reclassificació
28223003	MAQUINARIA	(-)5.845,49	2814000000	AAIM maquinaria	(-)5.845,49	Reclassificació
28226001	MOBILIARI, EQUIPS OFICINA	(-)12.492,53	2816000000	AAIM mobiliari i equips d'oficina	(-)12.492,53	Reclassificació
28227002	EQUIPS PER A PROCESSOS D INFORMACIO	(-)13.836,97	2817000000	AAIM equips per a proces d'informac	(-)13.836,97	Reclassificació
40000	CREDITORS OBLIG. RECONEGUDES PRES. CORR.	(-)40.834,14	4010000000	Creditors OR ex tanc. - ops. Gestió	(-)38.178,70	Reclassificació
40100	CREDITORS OBLIG. RECONEGUDES PRES. TANC.	(-)23.758,30	4013000000	Creditors OR ex tanc. - altres deu	(-)26.413,74	Reclassificació
41100000	PAGA EXTRAORDINARIA DE PUNTUALITAT I AS.	(-)9.119,40	4110000000	Paga extr. assistència (any parell)	(-)9.119,40	Cap
41100010	PAGA EXTRAORDINARIA D'ESTIU	(-)4.359,01	4110000001	Paga extraordinaria juny	(-)4.359,01	Cap
41199093	PERIODIFICACIO ALTRES CONTRACTES I SERV.	(-)3.225,00	4119009093	Periodificacio altres contractes i	(-)3.225,00	Cap
41900021	RETENCIONS MUNPAL (PAMEM)	(-)349,36	4190000021	Assistència sanitària concertada	(-)349,36	Cap
43000	CONTRET PREVI INGRES DIRECTE	869.116,95	4310000000	Ex. Tanc. OG - I. directe Ecofin	2.114.645,03	Reclassificació
43100	CONTRET PREVI INGRES DIRECTE	1.245.528,08				Reclassificació
44000	DEUTORS PER IVA REPERCUTIT	90.669,92	4400000000	Deutors per IVA repercutit	90.669,92	Cap
47510	RETENCIONS IRPF PERSONAL (IRTP)	(-)32.381,31	4751000000	Retencions IRPF Personal	(-)32.381,31	Cap
47602	SEG.SOCIAL FUNCIONARIS INTEGRATS	(-)5.103,61	4760000001	Seguretat Social funcionaris integ	(-)5.103,61	Cap
47603	SEG.SOCIAL FUNCIONARIS NOU INGRES	(-)2.443,72	4760000002	Seg.Social funcionaris de nou ingre	(-)2.443,72	Cap
49010000	PROVISIO DEUTORS DUBTOS COBRAMENT	(-)657.357,00	4900000000	Deterior de valor crèdits, oper ges	(-)657.357,00	Cap
56100001	BENEFICIARIS DIPOSITS AJUNTAMENT	(-)391.292,54	5160000000	Beneficiaris diposits Ajuntament	(-)391.292,54	Reclassificació
56600001	DIP.CONST. AJUNT. C.T. CTE.BENEFICIARIS	391.292,54	5380000000	Dip.const. Ajunt. C.t. cte.benefici	391.292,54	Reclassificació
57903	PAGAMENTS PER COMPENSACIO	(-)15.979.125,53	5570300000	Pagaments i cobraments per compensació	-	Reclassificació
57904	COBRAMENTS PER COMPENSACIO	15.979.125,53	5570300000	Pagaments i cobraments per compensació	-	Reclassificació
56100002	BENEFICIARIS DIPOSITS A HISENDA	(-)59.185,56	5610000000	Beneficiaris diposits a Hisenda	(-)59.185,56	Cap
56100070	DIPOSITS REBUTS EN METALLIC	(-)55.784,68	5610000070	Diposits rebuts en metàl.lic	(-)55.784,68	Cap
56600002	DIP.CONST. HISENDA C.T.CTE. BENEFICIARIS	59.185,56	5660000002	Dip.const. Hisenda c.t.cte. Benefic	59.185,56	Cap
57100	BANCS, INSTITUCIONS DE CREDIT	120.304,27	5710000002	Bancs i institucions de crèdit.O.B.	111.703,57	Cap
			5710000004	Banco Bilbao Vizcaya Argentaria	8.600,70	Cap
		127.332,23			(-)0,00	

Balanç, compte del resultat econòmic patrimonial i Romanent de Tresoreria de l'exercici 2014

Balanç 2014:

INSTITUT MUNICIPAL D'URBANISME

BALANÇ A 31 DE DESEMBRE DE 2014

ACTIU	2014	PASSIU	2014
A) IMMOBILITZAT	3.652,18	A) FONTS PROPIS	1.458.686,27
III. Immobilitzat Material	3.652,18	III. Resultats d'exercicis anteriors	1.331.354,04
4. Altre immobilitzat	35.827,17	IV. Resultat de l'exercici	127.332,23
5. Amortitzacions	(-) 32.174,99		
		B) PROVISIONS PER RISCOS I DESPESES	35.869,60
C) ACTIU CIRCULANT	2.118.740,32	D) CREDITORS A CURT TERMINI	627.836,63
II. Deutors		II. Altres deutes a curt termini	
1. Deutors pressupostaris	2.114.645,03	4. Fiances i dipòsits rebuts a curt termini	506.262,78
2. Deutors no pressupostaris	90.669,92		
6. Provisions	(-) 657.357,00	III. Creditors	
III. Inversions financeres temporals		1. Creditors pressupostaris	64.592,44
3. Fiances i dipòsits contituïts a curt termini	450.478,10	2. Creditors no pressupostaris	3.574,36
IV. Tresoreria	120.304,27	4. Administracions públiques	39.928,64
		IV. Ajustaments per periodificacions	13.478,41
TOTAL GENERAL	2.122.392,50	TOTAL GENERAL	2.122.392,50

El Gerent,



Compte de resultats 2014:

INSTITUT MUNICIPAL D'URBANISME
COMPTE DE RESULTATS CORRESPONENTS
A L'EXERCICI ACABAT EL 31 DE DESEMBRE DE 2014

DEURE	2014	HAYER	2014
A) DESPESES	742.160,23	INGRESSOS	869.492,46
3. Despeses de funcionament dels serveis i prestacions socials		4. Altres ingressos de gestió ordinària	
a) Despeses de personal		a) Reinteguments	238,84
a.1) Sous, salaris i similars	423.850,10		
a.2) Càrregues socials	91.517,79	5. Transferències i subvencions	
c) Dotacions per a l'amortització de l'immobilitzat	2.849,39	a) Transferències corrents	869.116,95
d) Variació de provisions			
d.2) Variació de provisions i pèrdues de crèdits incobrables	-		
e) Altres despeses de gestió			
e.1) Serveis exteriors	217.513,78		
4. Transferències i subvencions			
a) Transferències i subvencions corrents	5.672,16		
Resultats d'explotació positius	127.952,57	Resultats d'explotació negatius	-
		4. Altres ingressos de gestió ordinària	
		f) Altres interessos i ingressos similars	
		f.1) Altres interessos	136,67
Resultats positius de les activitats ordinàries	128.089,24	Resultats negatius de les activitats ordinàries	-
5. Pèrdues i despeses extraordinàries			
a) Pèrdues procedents de l'immobilitzat	757,01		
Resultats extraordinaris positius	-	Resultats extraordinaris negatius	757,01
RESULTATS POSITIVS DE L'EXERCICI	127.332,23	RESULTATS NEGATIVS DE L'EXERCICI	-

El Gerent,



INSTITUT MUNICIPAL D'URBANISME

EXERCICI 2014

ROMANENT DE TRESORERIA

CONCEPTES	2014	
1. (+) Fons líquids		120.304,27
2. (+) Drets pendents de cobrament		2.655.793,05
(+ del Pressupost corrent	869.116,95	
(+ dels Pressupostos tancats	1.245.528,08	
(+ d'operacions no pressupostaries	541.148,02	
(+ administració recursos altres ens públics	0,00	
(-) cobraments realitzats pendents d'aplicació definitiva	0,00	
3. (-) Creditors pendents de pagament		611.133,22
(+ del Pressupost corrent	40.834,14	
(+ dels Pressupostos tancats	23.758,30	
(+ d'operacions no pressupostaries	546.540,78	
(+ administració recursos altres ens públics	0,00	
(-) pagaments realitzats pendents d'aplicació definitiva	0,00	
I. ROMANENT DE TRESORERIA (1+2-3)		2.164.964,10
II. (-) Saldos de dubtós cobrament		657.357,00
III. (-) Excès de finançament afectat		0,00
IV. ROMANENT DE TRESORERIA PER A DESPESES GENERALS (I-II-III)		1.507.607,10

L'Institut no ha hagut de realitzar ajustaments comptables per adaptar la seva comptabilitat a la nova instrucció de comptabilitat.

El Gerent,



30. ALTRA INFORMACIÓ

1. Els honoraris de l'auditoria són facturats a l'Ajuntament de Barcelona per a tot el grup econòmic municipal en virtut de l'expedient d'adjudicació del concurs d'auditoria, raó per la qual no s'expliciten en la present memòria.

2. Informació sobre el compliment de l'objectiu d'estabilitat pressupostària:

Quant a l'avaluació del compliment de l'objectiu d'estabilitat pressupostària, de la regla de la despesa i del límit de la despesa no financera, l'informe de la Intervenció General municipal sobre la liquidació del pressupost trasllada l'anàlisi de l'avaluació a l'informe sobre l'aprovació de la liquidació del pressupost general de la Corporació, d'acord amb els criteris SEC de comptabilitat nacional.

3. Impostos i cotitzacions socials susceptibles d'inspecció:

Són susceptibles d'actuació inspectora tots els tributs i cotitzacions social a què es troba subjecte l'Institut per a tots els exercicis que no hagi transcorregut el termini de prescripció que estableix la normativa vigent. No s'espera que es meritin passius addicionals de consideració per a l'Institut com a conseqüència d'eventuals actuacions inspectores.

4. Estat d'operacions amb entitats del grup

	2015	
	INGRESSOS	
	Transf. corrents	Serveis
Ajuntament de Barcelona	868.160,79	-
TOTAL	868.160,79	-

	2015	
	DESPESES	
	Transf. corrents	Serveis
Ajuntament de Barcelona	2.046,00	3.133,15
Patronat Municipal de l'Habitatge	-	6.696,26
Institut Municipal d'Informàtica	3.626,16	-
Institut Municipal de Parcs i Jardins	-	2.750,96
SM Barcelona Gestió Urbanística, SA	-	96.094,01
TOTAL	5.672,16	108.674,38

	2015	
	Pendent cobrament	Pendent pagament
Ajuntament de Barcelona	1.657.277,74	3.133,15
SM Barcelona Gestió Urbanística, SA	-	12.031,47
TOTAL	1.657.277,74	15.164,62

El Gerent,

