

## CASA PADELLÀS

- 1 Réception et vente d'entrées
  - 2 Boutique
  - 3 Audioguides
  - 4 Patio de la Casa Padellàs. Salles d'expositions temporaires
  - 5 Accès à la visite du Musée
  - 6 La préhistoire dans la plaine de Barcelone
  - 7 Les origines de Barcelone
  - 8 Audiovisuel
  - 9 Ascenseur (Accès au sous-sol archéologique de la Plaça del Rei)
- Espace non visitable

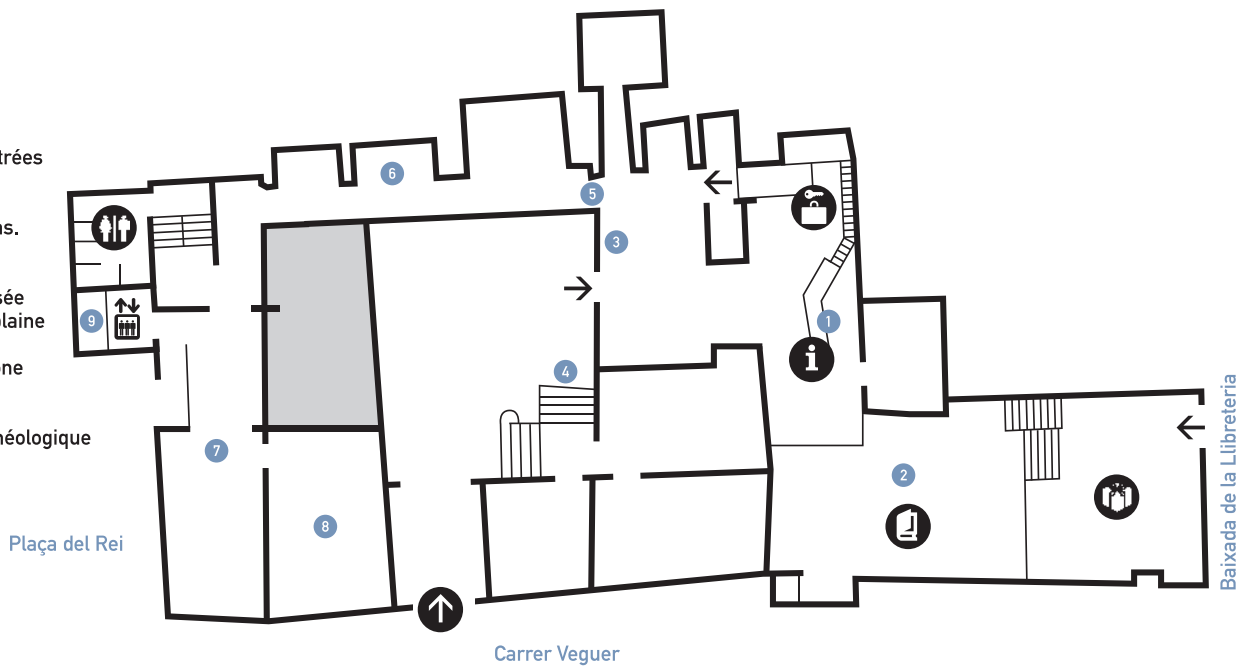

## SOUS-SOL ARCHÉOLOGIQUE

- 1 Début du parcours du sous-sol archéologique
  - 2 *Barcino*. La Barcelone romaine : comment les gens vivaient
  - 3 Laverie et teinturerie, *Fullonica et tinctoria* (deuxième moitié du IIe s. ap. J.-C.)
  - 4 Fabrique de salaison et *garum*. *Cetaria* (IIIe s. ap. J.-C.)
  - 5 Installation vinicole (deuxième moitié du IIIe s. ap. J.-C. – début du IVe s. ap. J.-C.)
  - 6 Eglise d'époque wisigothe (VIe s.)
  - 7 L'ensemble épiscopal de Barcelone (IV-VIIe s.)
- Espace de circulation des visiteurs

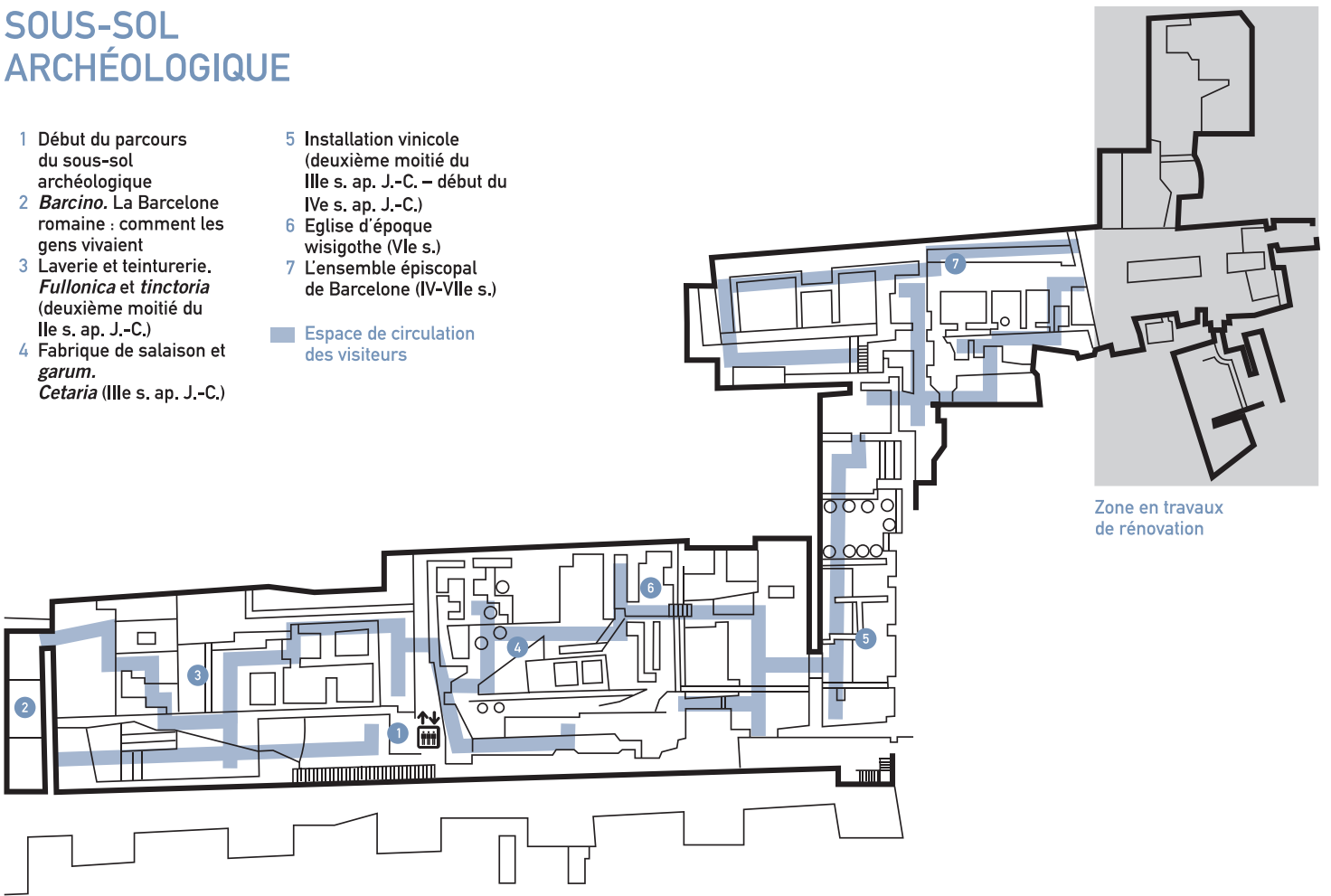

## PALAIS COMTAL/ROYAL AU HAUT MOYEN-AGE (VIII-XIIIe S.)

- 1 De la Barcelone wisigothe à la Barcelone islamique
- 2 Medina Barshaluna. La rapide expansion omeyyade
- 3 Barcelone entre deux mondes (IX-Xe s.): la conquête carolingienne
- 4 La formation de la ville médiévale. Le chemin vers la capitale d'un empire méditerranéen
- 5 La Barcelone qui regarde la mer
- 6 La croissance de la ville et le processus de fortification
- 7 Le gouvernement de la ville : l'organisation comtale et les institutions municipales. Barcelone et la Catalogne
- 8 Barcelone et le monde méditerranéen
- 9 Barcelone et ses habitants
- 10 Le travail en ville
- 11 La maison et le foyer
- 12 Les marchés de la ville
- 13 Eglise et ville
- 14 La vie et la mort : maladie et médecine
- 15 La vie au palais
- 16 Accès au Saló del Tinell et à la Chapelle de Sainte-Agathe

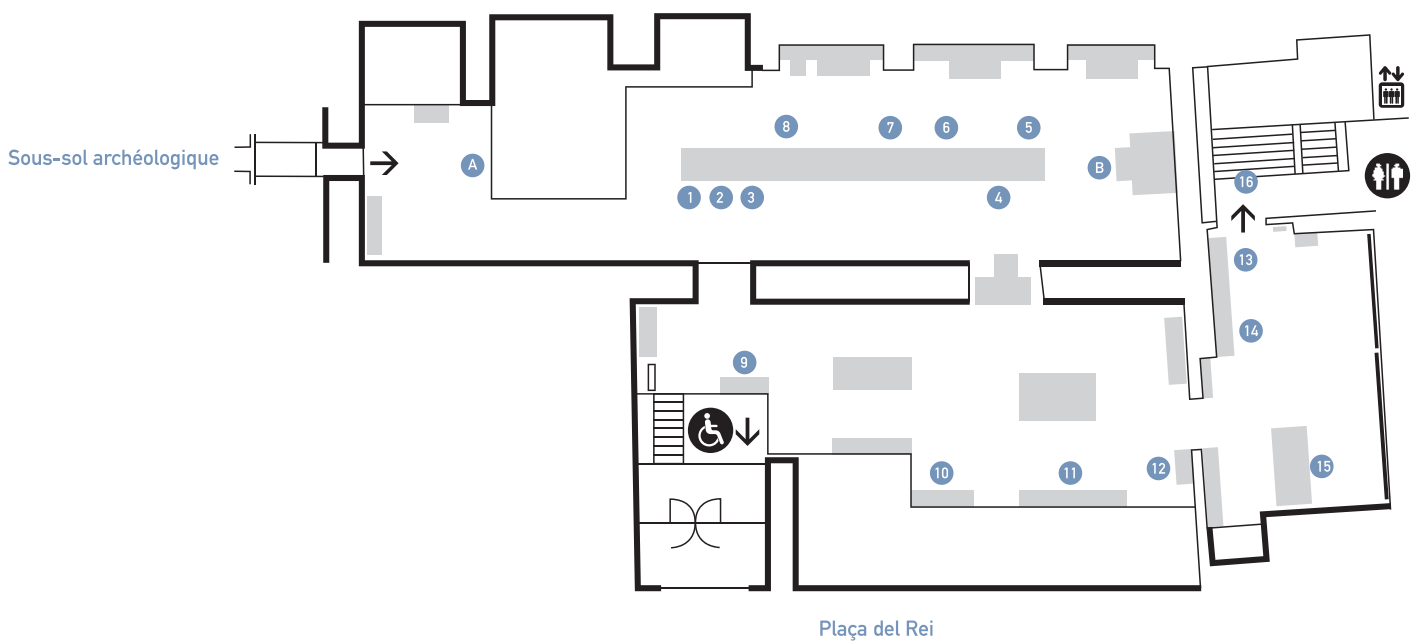

## GRAND PALAIS ROYAL SALÓ DEL TINELL ET CHAPELLE SAINTE-AGATHE

- 1 Saló del Tinell
- 2 Chapelle Sainte-Agathe
- 3 Accès à la salle de conférences Martí l'Humà
- 4 Sortie

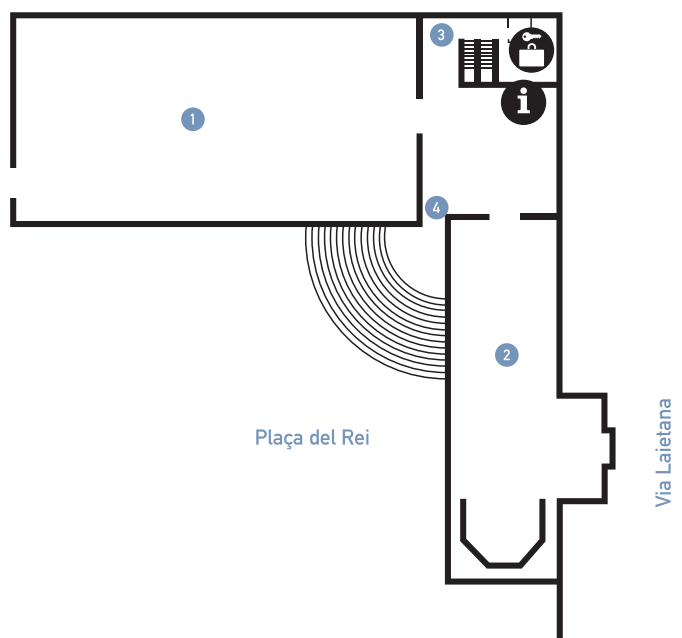

## Présentation

Dans l'ensemble monumental de la Plaça del Rei, il est possible de visiter le gisement archéologique situé au sous-sol de la place. D'une superficie de 4.000 m<sup>2</sup>, il correspond à un important secteur de la Barcelone romaine, l'ancienne *Colonia Iulia Augusta Paterna Faventia Barcino*, fondée par l'empereur Auguste vers l'an 10 av. J.-C.

Le gisement, déclaré Bien d'Intérêt culturel, conserve des vestiges archéologiques qui vont du Ier siècle av. J.-C. au VIIe siècle ap. J.-C. Il est possible de visiter un quartier d'ateliers et d'industries de transformation, parmi lesquels se trouvent une *fullonica* et une *tinctoria* du IIe siècle ap. J.-C., ateliers où les vêtements étaient lavés et où les étoffes ou les vêtements utilisés étaient teints. Il est aussi possible de visiter une *cetaria*, fabrique du IIIe siècle ap. J.-C., dédiée à la salaison du poisson et à l'élaboration de sauces dérivées, telles que le *garum*. Le parcours archéologique permet d'entrer dans une installation vinicole et de voir comment le vin était élaboré pendant la deuxième moitié du IIIe siècle ap. J.-C. L'ensemble épiscopal de *Barcino*, formé par la salle épiscopale, le baptistère, la résidence épiscopale et une église cruciforme, nous permet de voir l'évolution d'une partie de la ville du IVe au VIIIe siècle.

Les salles du palais comtal/royal accueillent une exposition permanente sur *Barcelone au haut moyen-âge (VIII-XIIIe siècle)*.

Les pièces de la collection permettent d'apprécier la formation de la ville médiévale et sa transformation en capitale d'un empire méditerranéen ainsi que sa croissance et le processus de fortification, jusqu'à arriver au gouvernement de la ville. Le rôle de Barcelone dans le contexte de la Catalogne et de la Méditerranée est également expliqué ainsi que la vie quotidienne de ses habitants.

Dans le Grand Palais Royal, il ne faut pas manquer le Saló del Tinell et la Chapelle Sainte-Agathe.

La Casa Padellàs accueille des expositions temporaires sur la Barcelone moderne et contemporaine.

### Services :

- Audioguides en catalan, espagnol, anglais, français, allemand et italien.
- Audiovisuel : *Barcelone. Histoire d'une ville* (durée:10 minutes)
- Signalisation des points d'intérêt historique
- Expositions temporaires
- Circuit adapté aux personnes handicapées
- Service de vestiaire
- Visites guidées
- Circuits historiques dans la ville
- Activités pour groupes scolaires
- Activités pour enfants et pour familles
- Conférences et séminaires
- Publications
- Boutique

1  
Détail de plaque épigraphique.  
Marbre blanc de *Luni-Carrare*  
(Italie). 110-130 ap. J.-C.  
© P.V.-MUHBA

2  
Vue de l'exposition *Barcino*, la  
Barcelone romaine : comment  
les gens vivaient.  
© P.V.-MUHBA

3  
Fabrique de salaison et de *garum*.  
*Cetaria* (IIIe siècle).  
© P.V.-MUHBA

4  
Jarre en céramique islamique  
provenant de Raqqa (Syrie).  
Première moitié du XIIIe siècle.  
© J.P.-MUHBA

5  
Croant en argent d'Alphonse II  
le Franc. Hôtel de la Monnaie de  
Barcelone.  
© J.P.-MUHBA

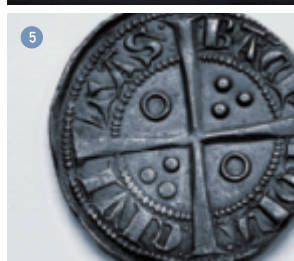

**PLAÇA DEL REI**  
**Ensemble Monumental**  
Plaça del Rei, s/n.  
08002 Barcelone  
Tel.: 932 562 100  
Fax: 933 150 957  
museuhistoria@bcn.cat

### ACCES

Métro : Lignes 1, 3, 4  
(Catalunya, Urquinaona,  
Jaume I, Liceu)  
Autobus : 17, 19, 40 et 45  
Barcelone Bus touristique :  
route sud (bleue)

### HORAIRE DE VISITE

**D'octobre à mars :**  
De mardi à samedi,  
de 10 à 14 h et de 16 à 19 h  
**D'avril à septembre :**  
De mardi à samedi de 10 à 20 h  
**Pendant toute l'année :**  
Dimanches de 10 à 20 h.  
(à partir de 15 h, entrée  
gratuite). Fermé le lundi

Les entrées sont en vente  
jusqu'à une demi-heure avant  
la fermeture

### JOURS DE FERMETURE

**ANNUELLE**  
1er janvier, 1er mai, 24 juin,  
25 décembre

### INFORMATION ET

**RESERVATIONS**  
Tel.: 932 562 122  
Fax: 932 680 454  
reserves-mhcb@bcn.cat  
De lundi à jeudi  
de 10 à 14 h et de 16 à 19 h  
Vendredi de 10 à 14 h

### RECOMMANDATIONS

#### POUR LA VISITE



[www.museuhistoria.bcn.cat](http://www.museuhistoria.bcn.cat)

**MUHBA**  
**(MUSEU D'HISTÒRIA**  
**DE BARCELONA)**

### TEMPLE D'AUGUSTE

**Carrer del Paradís**  
C/ del Paradís, 10  
08002 Barcelone  
Tel.: 932 562 100

### VOIE SÉPULCRALE ROMAINE

**Plaça de la Vila de Madrid**  
Pl. de la Vila de Madrid  
08002 Barcelone  
Tel.: 932 562 100

### DOMUS ROMAINE

**ET SILOS MÉDÉVAUX**  
**Carrer de la Fruita**  
C/ de la Fruita, 2  
08002 Barcelone  
Tel.: 932 562 100

### EL CALL (QUARTIER JUIF)

**Centre d'Interprétation**  
Pcta. de Manuel Ribé, s/n  
08002 Barcelone  
Tel.: 932 562 100

### SANTA CATERINA

**Espace archéologique**  
Marché Santa Caterina  
Plaça de Joan Capri  
08003 Barcelone

### MONASTÈRE DE PEDRALBES

**Ensemble Monumental**  
Baixada del Monestir, 9  
08034 Barcelone  
Tel.: 932 563 434

### VIL·LA JOANA

**Collserola**  
Crta. de l'Església, 104  
Vallvidrera  
08017 Barcelone  
Tel.: 932 047 805

### PARK GÜELL

**Maison du Gardien**  
C/ d'Olot, s/n  
08024 Barcelone  
Tel.: 932 856 899

### REFUGE 307

**Poble-sec**  
C/ Nou de la Rambla, 169  
08004 Barcelone  
Tel.: 932 562 100

abertix

SIEMENS

elPeriódico

Plan-guide Français

Ajuntament de Barcelona

BARCELONA  
CULTURA

GUIDES DU MUHBA  
PLAÇA DEL REI  
ENSEMBLE MONUMENTAL

MUHBA  
MUSEU D'HISTÒRIA  
DE BARCELONA