

## Pla d'Equipaments del Districte de Nou Barris 2020-2030



Febrer de 2019

---

**Equip de treball:**

- ▶ Gerència Districte de Nou Barris.
- ▶ Direcció de Persones i Territori.
- ▶ Direcció Llicències i Espai Públic.
- ▶ Activa Prospect.

# SUMARI

<b>1. PRESENTACIÓ I METODOLOGIA DE TREBALL</b> .....	<b>2</b>
<b>2. DELIMITACIÓ TERRITORIAL</b> .....	<b>3</b>
<b>3. CARACTERITZACIÓ DEMOGRÀFICA</b> .....	<b>5</b>
<b>4. ANÀLISI I BALANÇ DE LES NECESSITATS D'EQUIPAMENTS</b> .....	<b>11</b>
4.1. ÀMBIT DE CULTURA .....	12
4.2. ÀMBIT DE PARTICIPACIÓ SOCIAL .....	15
4.3. ÀMBIT D'EDUCACIÓ .....	17
4.4. ÀMBIT D'ESPORTS .....	23
4.5. ÀMBIT DE SALUT .....	26
4.6. ÀMBIT D'ATENCIÓ I INCLUSIÓ SOCIAL .....	29
4.7. ÀMBIT D'INFÀNCIA .....	34
4.8. ÀMBIT DE JOVENTUT .....	36
4.9. ÀMBIT DE GENT GRAN .....	38
4.10. ÀMBIT DE DESENVOLUPAMENT ECONÒMIC I COMERÇ .....	42
4.11. ÀMBIT DE SOSTENIBILITAT I MEDI AMBIENT .....	44
4.12. ÀMBIT TÈCNIC I ADMINISTRATIU .....	46
4.13. ÀMBIT D'EMERGÈNCIES I SEGURETAT .....	48
<b>5. BALANÇ DE L'ESTAT D'EXECUCIÓ DEL PLA D'EQUIPAMENTS ANTERIOR 2010-2020</b> .....	<b>49</b>
<b>6. QUADRE RESUM DE LES NECESSITATS D'EQUIPAMENTS</b> .....	<b>51</b>
<b>7. ANNEXES</b> .....	<b>53</b>
7.1. hO'V\O) -j y@* U -Vuo'- (Eo- Vuo' t-yk- ) \#yU -Vu" VV- CE .....	54
7. . hO'V\O) -'oj O) -j y@* U -Vu) @h\ V@O' t-yk- ) \#yU -Vu" VV- CE .....	54
7. . MEMÒRIA PARTICIPACIÓ .....	54
7. . SIGLES I ACRÒNIMS UTILITZATS .....	72
7. . RELACIÓ DE DOCUMENTS CONSULTATS .....	73

# 1. PRESENTACIÓ I METODOLOGIA DE TREBALL

El present document *Pla d'equipaments del Districte de Nou Barris 2020-2030* ha estat elaborat per l'empresa Activa Prospect per encàrrec de l'Ajuntament de Barcelona. Districte de Nou Barris.

La finalitat de l'estudi és disposar d'un balanç objectiu de les necessitats actuals d'equipaments com a base per a la planificació, així com també, revisar l'estat d'execució del Pla d'equipaments vigent (2010-2020). En aquest balanç es recull la identificació de la trama actual d'equipaments i el seu destí en relació a la població resident al Districte i a la projecció de població dels seus barris per a l'any 2026 elaborada pel Departament d'Estadística, Gabinet Tècnic de Programació, de l'Ajuntament de Barcelona.

Els treballs han aplicat la definició d'equipament que s'estableix a la publicació *Bases per a l'elaboració del Pla d'equipaments de Barcelona. Primera fase: Coneixement*, de l'Ajuntament de Barcelona (2007)<sup>1</sup>.

S'ha emprat la metodologia d'anàlisi que s'ha utilitzat en altres àmbits territorials de la ciutat de Barcelona, adaptant-la a les característiques demogràfiques de la població resident actualment als barris dels Districte: Vilapicina i la Torre Llobeta, Porta, El Turó de la Peira, Can Peguera, La Guineueta, Canyelles, Les Roquetes, Verdun, La Prosperitat, La Trinitat Nova, Torre Baró, Ciutat Meridiana, i Vallbona.

L'objectiu final és disposar d'elements que donin suport a la presa de decisions en actuacions sobre la planificació i programació d'equipaments per tal que s'ajustin als estàndards i normatives de referència i donin resposta satisfactòria a les necessitats de la població resident.

L'anàlisi i balanç dels equipaments consta de 13 àmbits temàtics:

1. Cultura
2. Participació social
3. Educació
4. Esport
5. Salut
6. Atenció i Inclusió social
7. Infància
8. Joventut
9. Gent Gran
10. Desenvolupament econòmic i comerç
11. Sostenibilitat i medi ambient
12. Tècnic i administratiu
13. Emergències i Seguretat

El document està estructurat en cinc capítols i diversos annexos. A l'inici del document, en aquest apartat, es presenta la metodologia utilitzada i la delimitació territorial, és a dir, l'àrea d'intervenció (tot el Districte de Nou Barris) i l'àrea d'influència que correspon a barris propers d'altres districtes en els quals hi ha força aflluència de residents de Nou Barris i pels quals s'ha tingut en compte els equipaments que contenen.

<sup>1</sup>La definició d'equipament és el conjunt d'espais o d'instal·lacions definides i diferenciades de la via pública (sovint ubicades en una part o en la totalitat d'un edifici), que compta amb unes infraestructures de dimensions estandarditzades, per a unes activitats i usos específics i propis d'un servei dirigit a la ciutadania o a uns usuaris determinats (raó de ser de l'equipament). L'equipament és la infraestructura que fa possible la posada en marca i la prestació d'un servei o d'un conjunt determinat de serveis.

A continuació s'aporta una caracterització demogràfica de l'àmbit d'estudi. Es quantifica la població resident per franges d'edat per tal de fer el balanç entre els equipaments existents i les necessitats de les persones que hi resideixen, tant en l'actualitat<sup>2</sup> com en la població projectada a deu anys vista<sup>3</sup>.

El cos principal del treball és el capítol d'Anàlisi i balanç de les necessitats d'equipaments, que consisteix en documentar cada àmbit temàtic, i per cada un d'ells, incorpora:

- ✓ Les relació dels equipaments públics existents, complementat amb els equipaments concertats i privats quan complementen la xarxa pública, i si és el cas, els equipaments públics previstos.
- ✓ Criteris i referències per fixar les dotacions d'equipaments.
- ✓ Balanç de la dotació actual d'equipaments.

A continuació, hi ha el balanç de l'estat d'execució del Pla d'equipaments vigent (elaborat al 2010 i pel període 2010-2020), detallant en els projectes d'equipaments planificats o contemplats al 2010, el seu estat al 2018.

Com a conclusió, es sintetitza en una mateixa taula el balanç i propostes d'equipaments per a cada un dels àmbits. Als annexos s'aporta mapes de la localització dels equipaments per cada àmbit i un pel sòl disponible, una relació de documentació consultada i les sigles i acrònims utilitzats i la memòria de participació.

## Metodologia de treball

La realització de l'informe "*Pla d'equipaments del Districte de Nou Barris 2020-2030*" s'ha basat en un treball quantitatiu d'obtenció i tractament de dades estadístiques disponibles i, en segon lloc, un treball qualitatiu sobre l'inventari i la caracterització dels equipaments actuals i l'ús que se'n fa. L'elaboració del Pla ha estat participada amb el conjunt d'entitats i associacions del Districte mitjançant un procés de participació.

En concret, el procés ha estat:

- Reunions amb els representants del Districte de Nou Barris.
- Treball de camp en contacte amb els tècnics de la Direcció de Serveis a les Persones i al Territori del Districte de Nou Barris.
- Cerca d'informació a través de documentació, memòries informació, pàgina web de l'Ajuntament de Barcelona, etc.
- Obtenció de la relació d'equipaments disponibles als Districte a l'Àrea d'Ecologia Urbana, Direcció de Serveis de Planejament.
- Treball de camp en contacte amb els responsables dels equipaments.
- Reunions de treball i contrast tècnic amb els membres de l'equip de l'Àrea de Serveis a les Persones i al Territori del Districte de Nou Barris.
- S'ha pres en consideració les aportacions del debat territorial i les obtingudes mitjançant el procés participatiu, el canal de participació en línia "Decidim", el publicat al Clatellot, les aportacions de les entitats enviades al Districte.
- Reunions de la Comissió de Seguiment del Pla d'equipaments del Districte de Nou Barris.

<sup>2</sup> Dades de població a 1 de gener de 2016.

<sup>3</sup> Dades projectades pel 2026, en base a les dades de 2013.

## 2. DELIMITACIÓ TERRITORIAL

La delimitació territorial de l'estudi es defineix en dos nivells<sup>4</sup>:

Hi ha una **'zona d'intervenció'** que és pròpiament l'àrea d'estudi de la població, que engloba tot el Districte de Nou Barris.



i una **'zona d'influència'** per l'anàlisi dels equipaments existents que engloba el barri de Trinitat Vella i una part del barri d'Horta.



A continuació es mostren en el plànol, els àmbits territorials utilitzats:

Mapa 1 Àmbit territorial, segons àrees estadístiques bàsiques

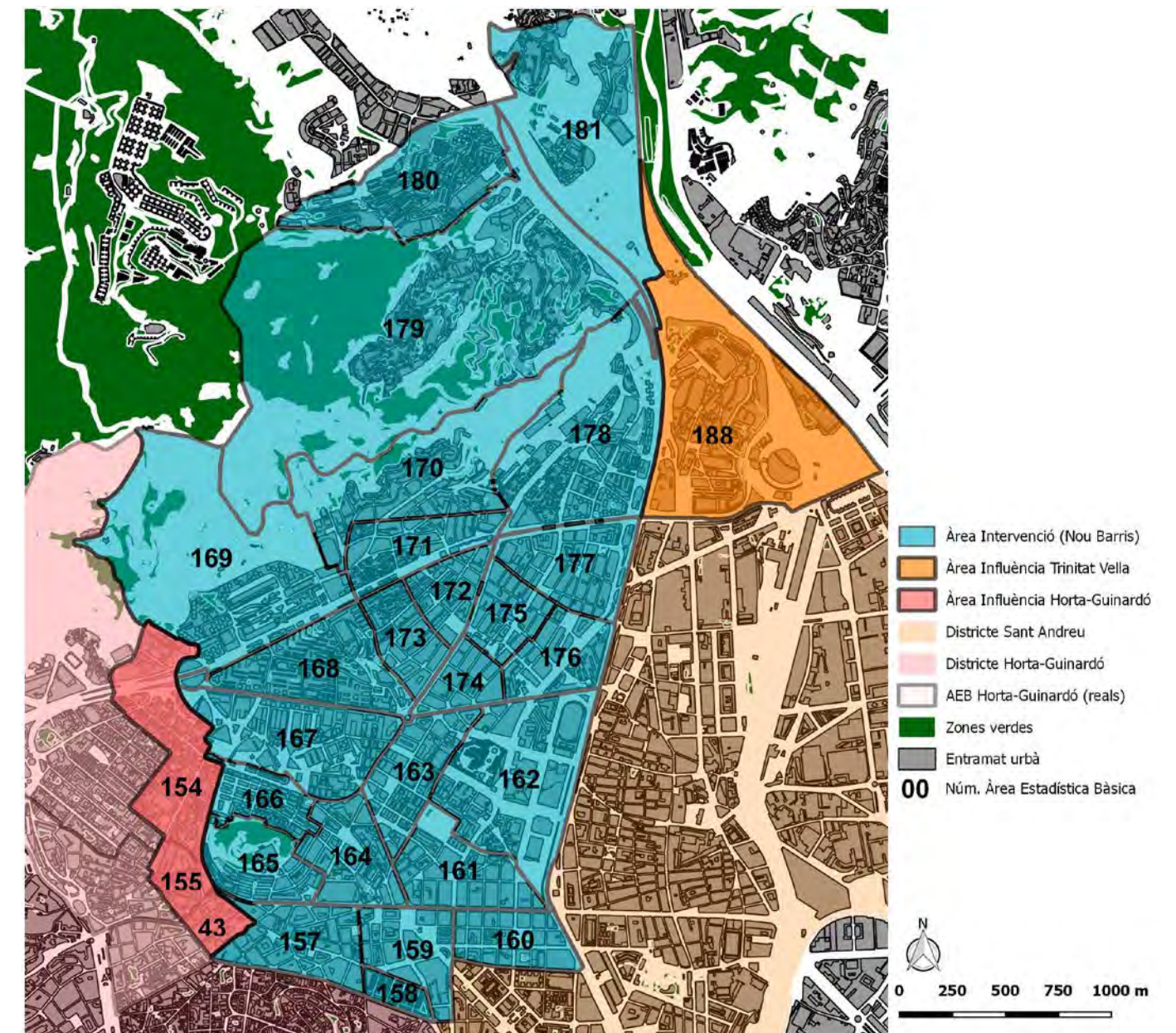

Font: Activa Prospect a partir de les dades cartogràfiques de l'Ajuntament de Barcelona i de l'ICGC.

<sup>4</sup> Prenent en consideració la delimitació territorial de l'Ajuntament de Barcelona, Departament d'Estadística.

Mapa 2 Àmbit territorial, segons barris.

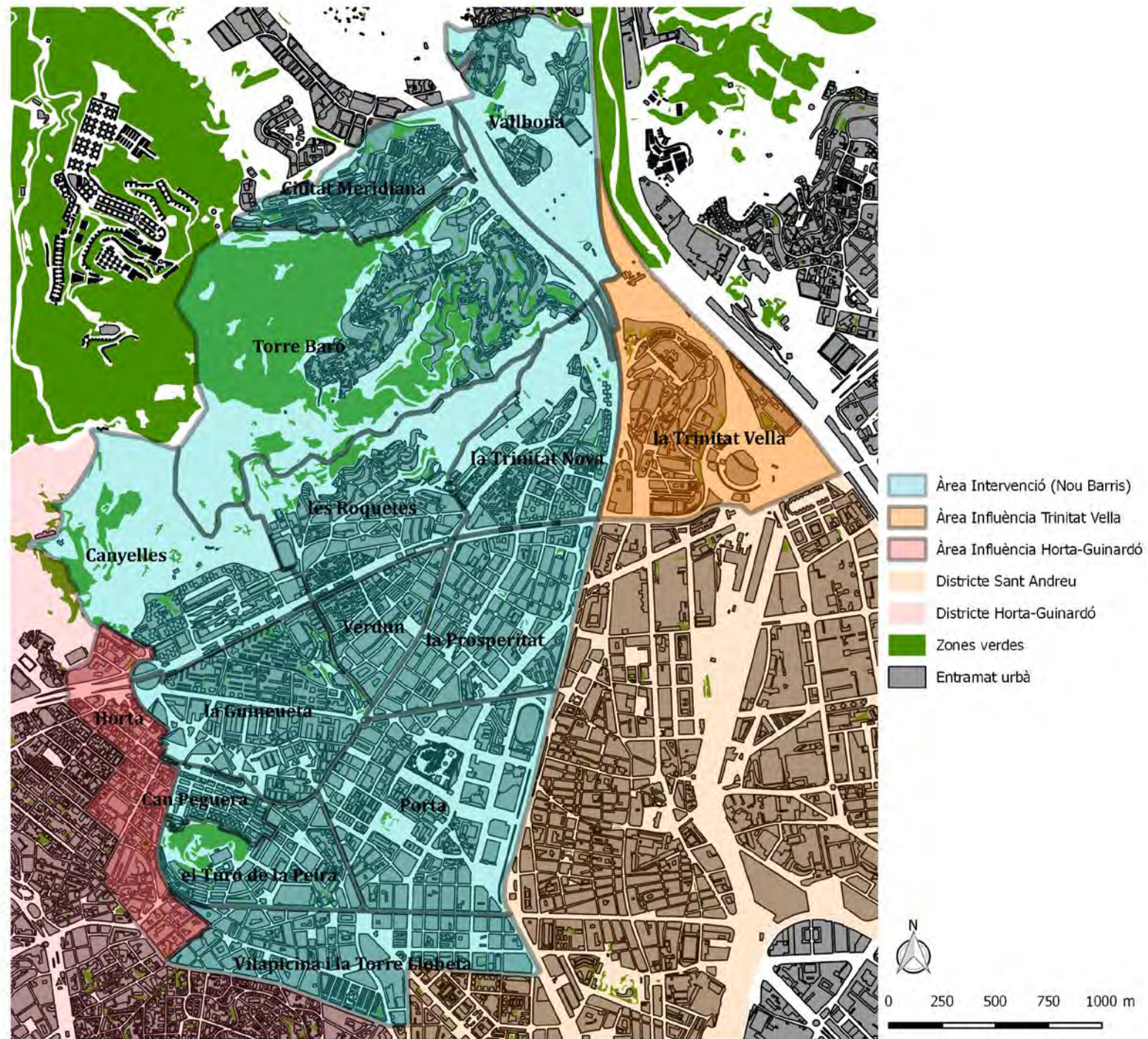

Font: Activa Prospect a partir de les dades cartogràfiques de l'Ajuntament de Barcelona i de l'ICGC.

### 3. CARACTERITZACIÓ DEMOGRÀFICA

En aquest apartat s'exposen dades de població referents a l'àmbit d'intervenció que engloba la població de tot els Districte de Nou Barris.

Les dades de població del Districte que es presenten a continuació provenen del Departament d'Estadística de l'Ajuntament de Barcelona, i són corresponents a la lectura del Padró Municipal d'Habitants a 1 de gener de 2016 i també de les dades resultants de la projecció demogràfica pel 2026 (en base a les dades de població de l'any 2013) elaborada pel Departament d'Estadística, Gabinet Tècnic de Programació de l'Ajuntament de Barcelona.

Les dades de projecció demogràfica estan disponibles per districtes i barris i no per àrees estadístiques bàsiques. En aquest sentit, la població projectada pel 2026 correspon al conjunt del Districte de Nou Barris, així com també per barris.

A continuació s'aporten, en primer lloc, les dades poblacionals dels grups d'edat d'interès per la definició de necessitats d'equipaments. En la Taula 1 es proporciona la població (en percentatge columna i nombres absoluts) per grups d'edat segons l'agrupació que respon als requeriments de serveis que van dirigits a: atenció a la infància, joventut, educació d'infants i joves, atenció a les persones grans, etc.

D'aquesta manera, si es consideren els serveis existents i els col·lectius als quals van dirigits aquests serveis, es poden establir les següents agrupacions d'edat:

- 0-2 anys, Escoles bressol
- 3-11 anys. Escoles d'educació infantil de 2n cicle i primària
- 12-15 anys. Instituts d'educació secundària obligatòria.
- 16-17 anys. Instituts d'educació secundària postobligatòria.
- 12 a 29 anys. Espai Jove
- 65-79 anys i 80 anys o més. Atenció a la gent gran (Residències i Centres de Dia).

**Taula 1 Estructura d'edats del Districte de Nou Barris, 2016.**

Estructura d'edats de la població	2016	
	Absoluts	%
Població de 0 a 2 anys	4.238	2,6
Població de 3 a 11 anys	13.220	8,0
Població de 12 a 15 anys	5.550	3,4
Població de 16 a 17 anys	2.746	1,7
Població de 14 anys o menys	21.628	13,1
Població de 12 a 29 anys	28.120	17,1
Població de 15 a 29 anys	23.950	14,5
Població de 30 a 64 anys	79.980	48,5
Població de 65 a 79 anys	25.463	15,4
Població de 80 anys o més	13.860	8,4
<b>Total població</b>	<b>164.881</b>	<b>100,0</b>

Font: Activa Prospect a partir de dades de població del Departament d'Estadística de l'Ajuntament de Barcelona, lectura del Padró Municipal d'Habitants a 1 de gener de 2016.

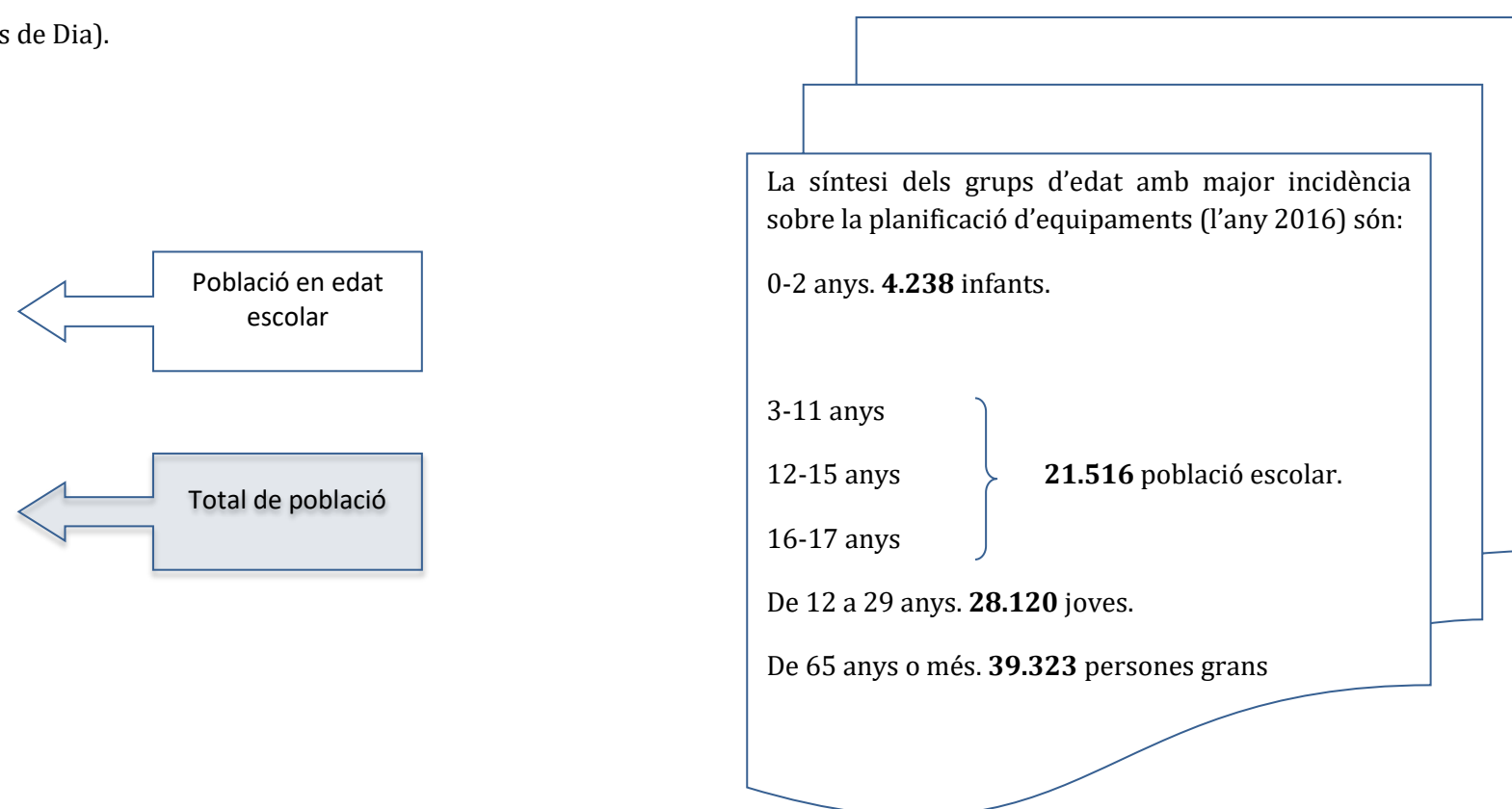

En la taula i la figura que es mostra a continuació es proporcionen les dades de la població del Districte de Nou Barris a l'any 2016 i a la projecció disponible pel 2026 (en base a les dades de 2013).

L'estructura d'edats al 2016 i al 2026 és força similar. Si es compara el pes en percentatge, s'observa el següent:

- El grup de població de 16 a 17 anys és el que més augmenta en pes relatiu.
- El grup que més disminueix el seu pes relatiu, en canvi, és el de la població de 3 a 11 anys.

A més, s'observen variacions diferenciades segons les edats. Agafant com a base el 2016, altres grups d'edat que creixen força són els tres que estan compresos entre les edats de 12 i 29 anys, a més del grup situat a la franja de població de 80 anys o més. D'altra banda, els grups d'edat que més han disminuït el seu pes relatiu són, en primer lloc, aquelles franges situades dins del grup de població de 14 anys o més, a banda del grup de 65 a 79 anys.

En total, segons les projeccions demogràfiques, el Districte de Nou Barris augmentaria en nombre d'habitants en un 0,3% entre 2016 i 2026.

**Taula 2 Estructura d'edats del Districte de Nou Barris, 2016 i 2026.**

Estructura d'edats	2016		2026		Variació
	Absoluts	%	Absoluts	%	
Població de 0 a 2 anys	4.238	2,6	4.160	2,5	-1,8%
Població de 3 a 11 anys	13.220	8,0	11.881	7,2	-10,1%
Població de 12 a 15 anys	5.550	3,4	5.954	3,6	7,3%
Població de 16 a 17 anys	2.746	1,7	3.175	1,9	15,6%
Població de 14 anys o menys	21.628	13,1	20.552	12,4	-5,0%
Població de 12 a 29 anys	28.120	17,1	30.488	18,4	8,4%
Població de 15 a 29 anys	23.950	14,5	25.976	15,7	8,5%
Població de 30 a 64 anys	79.980	48,5	79.665	48,2	-0,4%
Població de 65 a 79 anys	25.463	15,4	24.276	14,7	-4,7%
Població de 80 anys o més	13.860	8,4	14.962	9,0	7,9%
<b>Total població</b>	<b>164.881</b>	<b>100,0</b>	<b>165.431</b>	<b>100,0</b>	<b>0,3%</b>

Font: Activa Prospect a partir de les dades de població del Departament d'Estadística de l'Ajuntament de Barcelona, lectura del Padró Municipal d'Habitants a 1 de gener de 2016 i a partir de les projeccions demogràfiques pel 2026 (en base a dades de 2013) pel Departament d'Estadística, Gabinet Tècnic de Programació de l'Ajuntament de Barcelona.

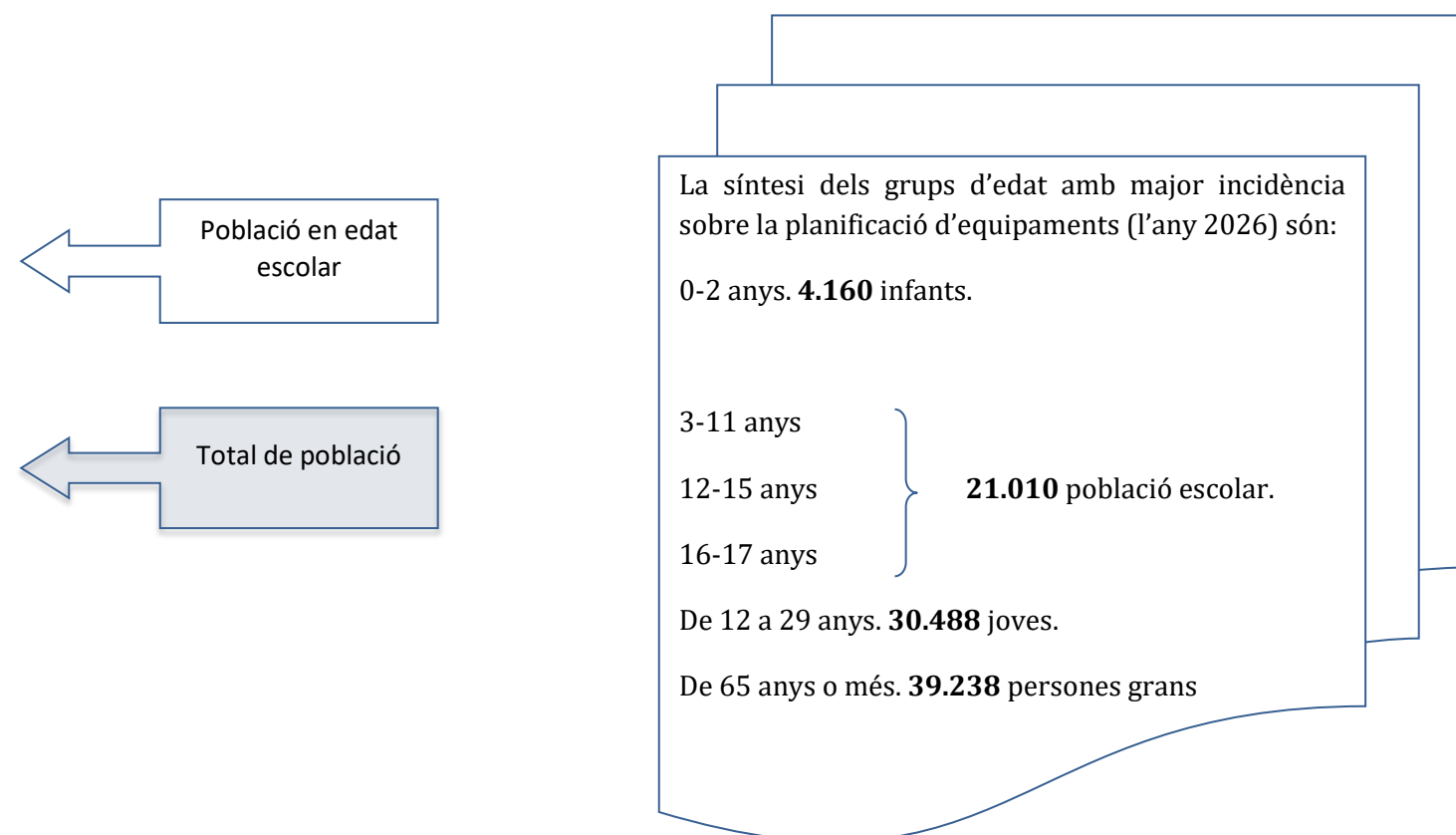



A continuació es mostren les dades elaborades pel Gabinet Tècnic de Programació, del Departament d'Estadística de l'Ajuntament de Barcelona pel període 2013-2026. Indicar, en relació a les projeccions, el menor marge d'error quan es tracta de dades a nivell de Districte i, en el cas de les dades a nivell de Barri, el marge d'error i possible desviació de les dades és superior.

En base a les dades elaborades pel Gabinet Tècnic de Programació, del Departament d'Estadística de l'Ajuntament de Barcelona, hi ha un comportament diferent en quant a l'evolució de la població entre els deu districtes de la ciutat. Si bé, el conjunt de la ciutat preveu un creixement de 1,1% i d'un total de **17. 676** habitants pel 2026, en el cas del Districte de Nou Barris les dades són les següents:

- És el **tercer districte que més decreix**, tant en termes relatius, un 0,3% com en termes absoluts en 475 habitants. El districte que més decreix és Horta – Guinardó i Les Corts. Els que més creixen són Ciutat Vella i Sants-Montjuïc.
- Analitzant les dades de projecció del Districte de Nou Barris, entre 2016 i 2026, s'observen tendències de creixement i decreixement diverses, segons barris, similar al que succeeix a Sant Andreu:
  - **Ciutat Meridiana** és el barri que més creix, en un 11,9% (1.250 persones), seguit de **Torre Baró** en un 7,7% (169 persones) i **Les Roquetes** un 7,6% (1.193 persones). Respecte el creixement del conjunt de la ciutat Barcelona, Ciutat Meridiana i Roquetes suposen gairebé el 14%.
  - Els barris que es mantenen o creixent fins a un 4,9% són: Vallbona un 4,4% (en 59 persones), Trinitat Nova un 3,1% (en 232 persones), Turó de la Peira un 1,3% (en 209 persones) i Verdun un 1,1% (en 130 persones).
  - **La Guineueta** és el barri que més decreix, en un 6,5% (en 981 persones) seguit de **Canyelles** un 4,1% ( en 291 persones), **Vilapicina i la Torre Llobeta** en un 3,8% (969 persones) i **Porta** també en un 3,8% (291 persones).
  - Amb un decreixement menor, hi ha el barri de Can Peguera que decreix un 2,9% (en 65 persones) i La Prosperitat un 1,8% (en 486 persones).

Complementàriament, en relació al creixement poblacional del Districte també s'han incorporat les previsions en relació als nous habitatges que es construïran, en funció del plantejament vigent i subjecte a la seva edificació. En primer lloc, al barri de Trinitat Nova, Torre Baró i Roquetes es preveu la construcció de 511 nous habitatges. Aplicant la mitjana d'ocupació d'habitatges al Districte de Nou Barris en 2,52 persones (corresponent a 2017<sup>5</sup>), l'augment de població serà de 1.288 persones. En aquest sentit, indicar que hi ha reserva de sòl de 16.000m<sup>2</sup> d'habitatge públic al barri de Canyelles. I, en el mateix sentit, està pendent la planificació de Vallbona, en cas que també es prevegi la construcció de nous habitatges i, en funció del nombre, poder estimar el creixement poblacional corresponent.

<sup>5</sup>Font: Ajuntament de Barcelona. Departament d'Estadística i Difusió de Dades. Lectura del Padró Municipal d'Habitants a 30 de juny fins al 2015, i a 1 gener del 2016 en endavant. Nota: Es tracta d'una estimació a partir del nombre de persones empadronades al Padró Municipal.

Taula 3 Distribució de la població per grups d'edat quinquennal i sexe, a 2016 i projecció 2026, al Districte de Nou Barris.

Estructura d'edats de la població. Homes	2016		2026		Estructura d'edats de la població. Dones	2016		2026	
	Població	%	Població	%		Població	%	Població	%
0-4	3.632	4,7	3482	4,2	0-4	3.473	4,0	3.326	3,9
05-09	3.778	4,9	3312	4,0	05-09	3.665	4,2	3.169	3,7
10-14	3.675	4,7	7263	8,8	10-14	3.405	3,9	3.558	4,1
15-19	3.598	4,6	3971	4,8	15-19	3.402	3,9	3.857	4,5
20-24	3.950	5,1	4283	5,2	20-24	3.934	4,5	4.169	4,8
25-29	4.342	5,6	4878	5,9	25-29	4.724	5,4	4.817	5,6
30-34	5.184	6,7	5376	6,5	30-34	5.457	6,3	5.286	6,1
35-39	6.741	8,7	5269	6,4	35-39	6.735	7,7	5.215	6,0
40-44	6.729	8,7	5365	6,5	40-44	6.688	7,7	5.272	6,1
45-49	6.177	8,0	6369	7,7	45-49	6.308	7,2	6.355	7,4
50-54	5.475	7,0	6327	7,7	50-54	6.028	6,9	6.421	7,4
55-59	4.672	6,0	5728	6,9	55-59	5.206	6,0	5.983	6,9
60-64	3.872	5,0	5008	6,1	60-64	4.708	5,4	5.694	6,6
65-69	3.923	5,1	4146	5,0	65-69	5.094	5,8	4.845	5,6
70-74	3.714	4,8	3348	4,1	70-74	4.902	5,6	4.325	5,0
75-79	3.281	4,2	3150	3,8	75-79	4.549	5,2	4.462	5,2
80-84	2.862	3,7	2551	3,1	80-84	4.516	5,2	3.948	4,6
85-89	1.504	1,9	1673	2,0	85-89	2.963	3,4	2.984	3,5
90-94	469	0,6	891	1,1	90-94	1.224	1,4	1.939	2,2
95 o més	83	0,1	240	0,3	95 o més	239	0,3	735	0,9
<b>Total</b>	<b>77.661</b>	<b>100</b>	<b>82629</b>	<b>100</b>	<b>Total</b>	<b>87.220</b>	<b>100</b>	<b>86.360</b>	<b>100</b>

Font: Activa Prospect a partir de les dades de població del Departament d'Estadística de l'Ajuntament de Barcelona, lectura del Padró Municipal d'Habitants a 1 de gener de 2016 i a partir de les projeccions demogràfiques pel 2026 (en base a dades de 2013) pel Departament d'Estadística, Gabinet Tècnic de Programació de l'Ajuntament de Barcelona.

Hi ha un total de 77.661 homes, que suposen un 47,1% de la població.

Hi ha un total de 87.220 dones, que suposen un 52,9% de la població.

L'àrea d'intervenció té una població de 164.881 persones.

A continuació es mostra la piràmide d'edats de la població del Districte de Nou Barris (gràfic 1) i la de la població de Barcelona (gràfic 2).

**Gràfic 1 Piràmide d'edats del Districte de Nou Barris, 2016**

Valors absoluts

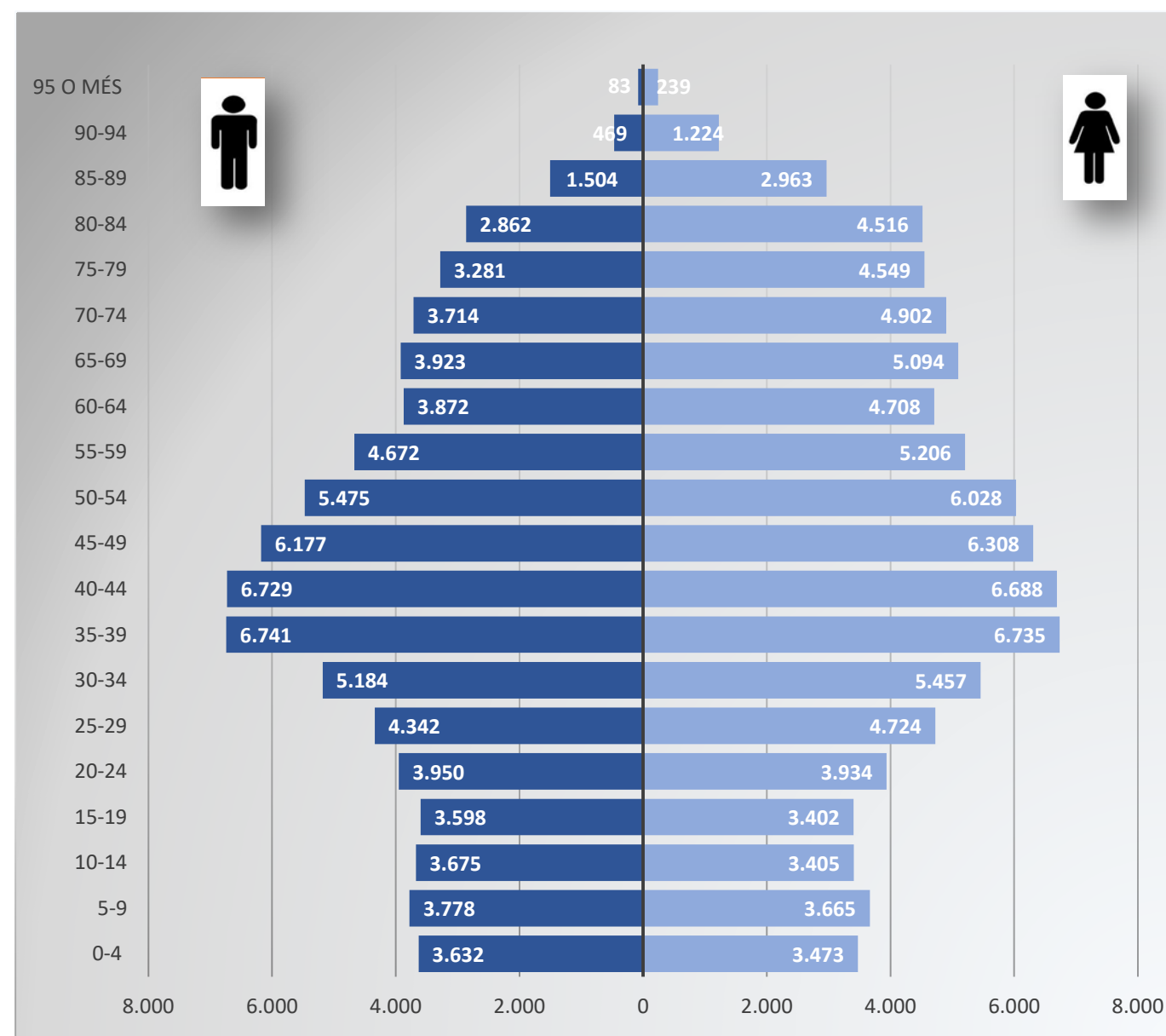

**Gràfic 2 Piràmide d'edats de Barcelona, 2016**

Valors absoluts

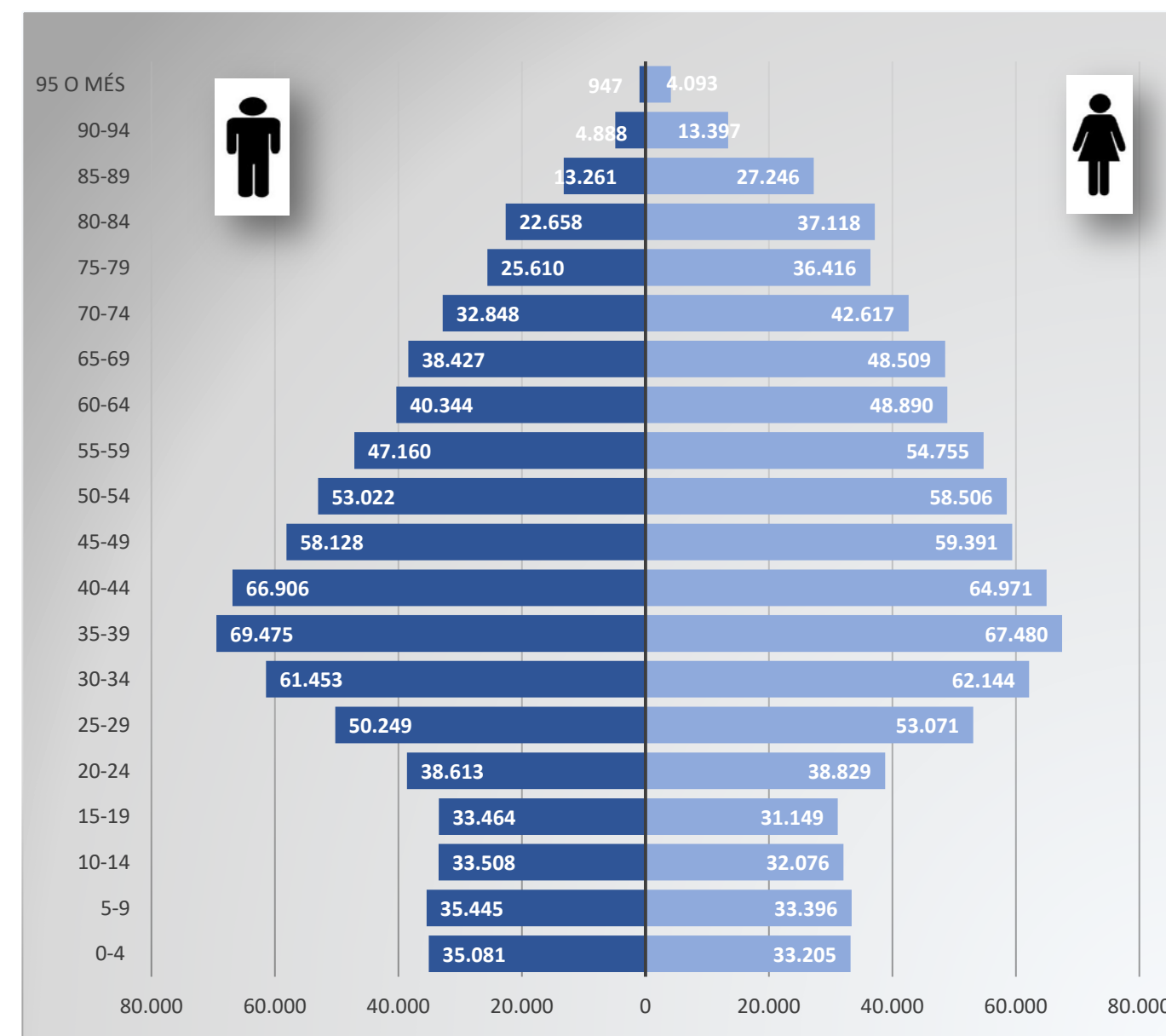

Font: Elaboració pròpia a partir de dades de població del Departament d'Estadística de l'Ajuntament de Barcelona, lectura

del Padró Municipal d'Habitants a 1 de gener de 2016.

A continuació es mostren les piràmides d'edats de la població del Districte de Nou Barris i del conjunt de Barcelona. En aquestes piràmides es mostren els valors en percentatge de les piràmides d'edat de l'any 2016 (en color gris) amb els valors en percentatge de la piràmide d'edats de 2026 (línia blava sobreposada).

En el 2016, les cohorts més rellevants al Districte de Nou Barris són les compreses entre els 6 i els 19 anys, 44 i 51 anys, i dels 68 als 86 anys. Comparativament amb la piràmide de Barcelona, Nou Barris té menys poblades les edats entre els 20 i 40 anys i majors de 90 anys. En conjunt, la piràmide de població és regressiva, amb una proporció de població adulta més gran que la de població jove i de població envellida. Succeeix gairebé el mateix en relació al conjunt de la ciutat de Barcelona pel mateix any. No obstant, a Barcelona, la franja d'edat situada entre els 10 i els 20 anys és lleugerament més estreta que a Nou Barris.

En la projecció per al 2026 (en base a les dades de 2013), tot i que s'observa també un tipus de piràmide regressiva molt semblant, tant a Nou Barris com a Barcelona ciutat, destacar algunes diferències importants. A Nou Barris pel 2026 la població de 0 a 3 anys és major que a Barcelona. A Nou Barris, pel 2026 s'observa un menor pes de població adulta (entre 35 i 52 anys) i de les primeres etapes de la vellesa (entre els 62 i 76 anys) respecte el conjunt de la ciutat, per bé que el pes de la població més envellida (80 anys i més) al 2026 a Nou Barris és superior al del conjunt de Barcelona.

Gràfic 3 Piràmide d'edats del Districte de Nou Barris, 2016 superposada amb la de 2026

Percentatges

Gràfic 3 Piràmide d'edats estimada de Barcelona 2016 superposada amb la de 2026

Percentatges

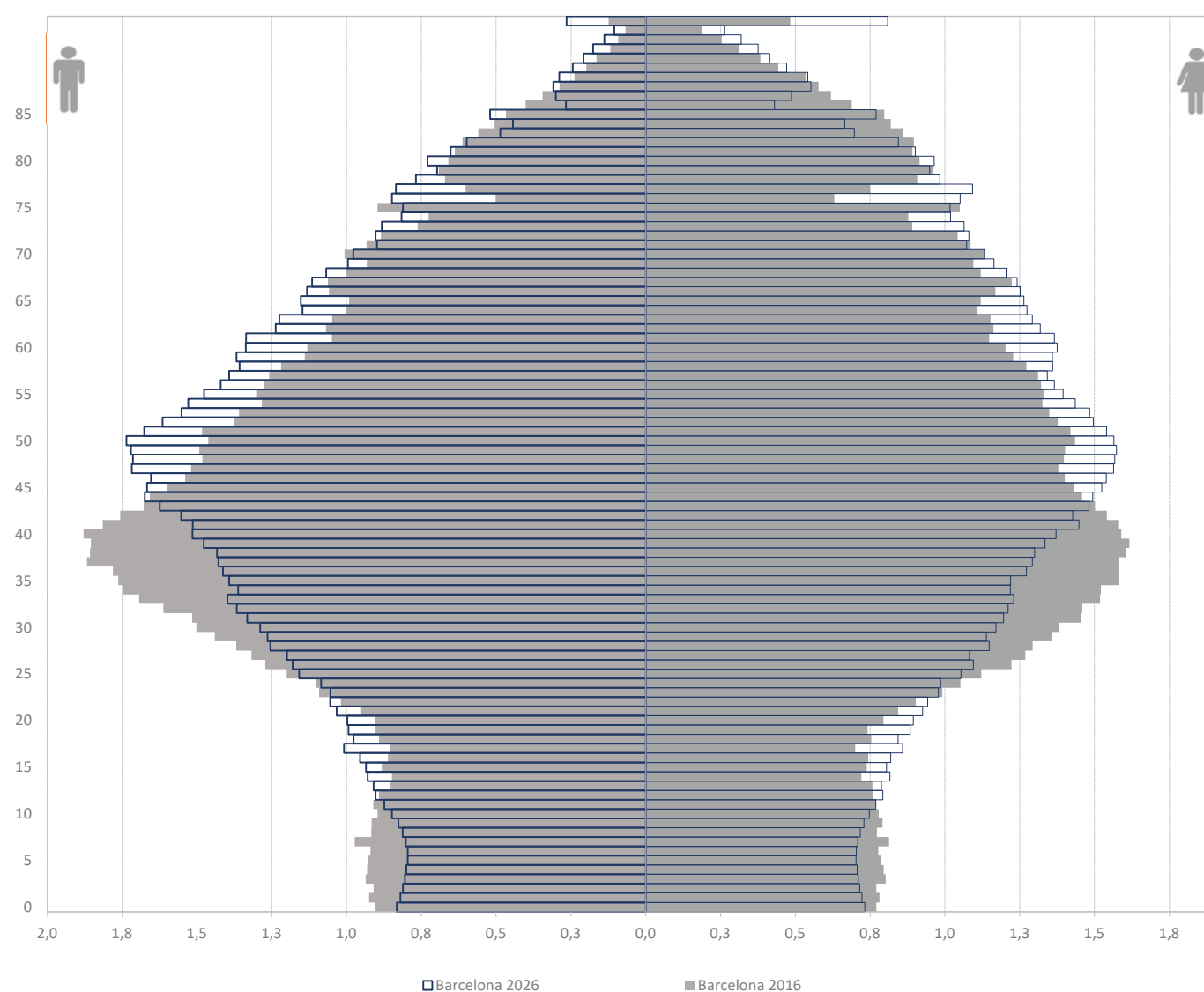
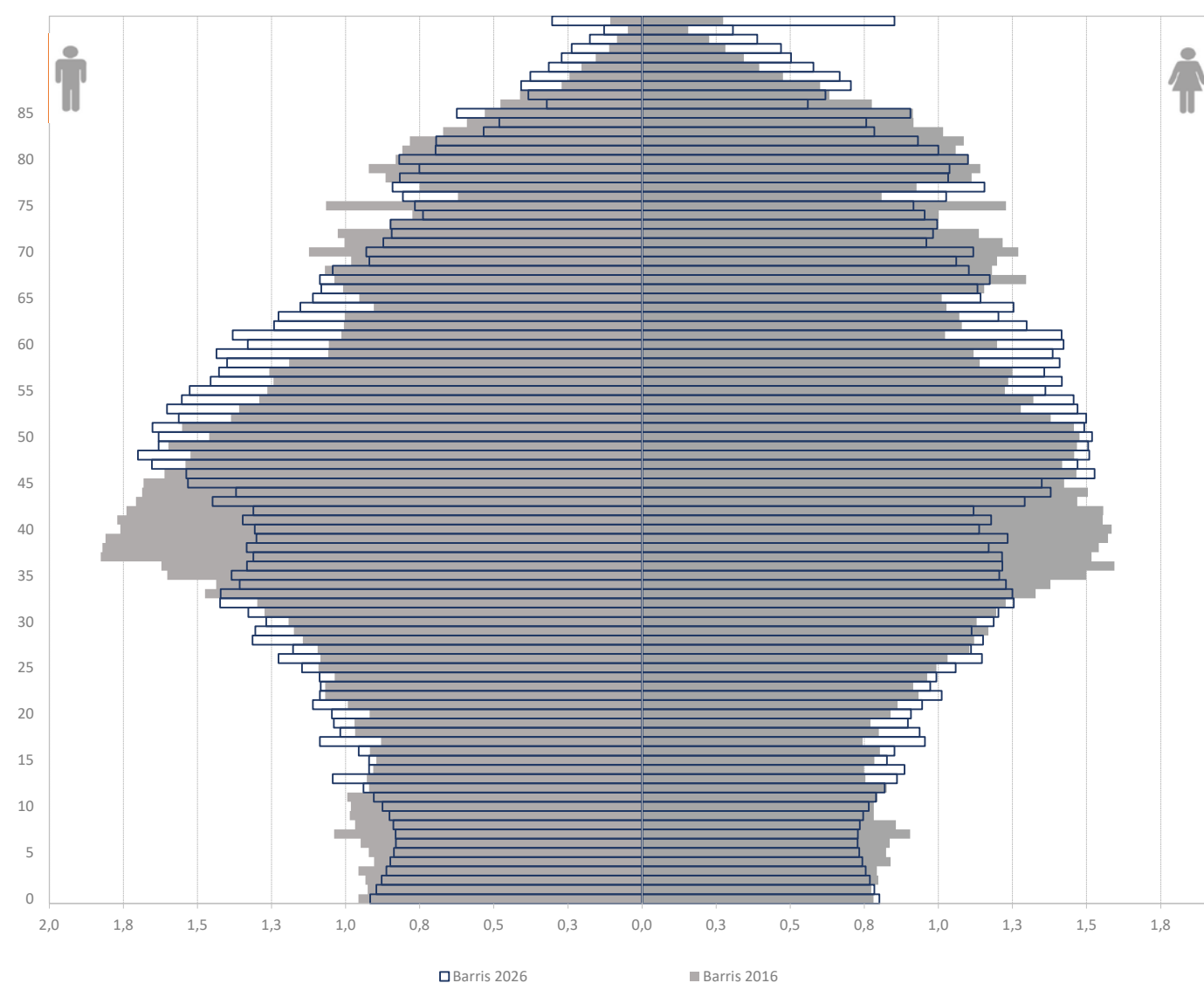

Font: Elaboració pròpia a partir de dades de població del Departament d'Estadística de l'Ajuntament de Barcelona, lectura del Padró Municipal d'Habitants a 1 de gener de 2016 i a partir de les projeccions demogràfiques pel 2026 (en base a dades de 2013) pel Departament d'Estadística, Gabinet Tècnic de Programació de l'Ajuntament de Barcelona.

## 4. ANÀLISI I BALANÇ DE LES NECESSITATS D'EQUIPAMENTS

En aquest apartat s'identificaran les necessitats d'equipaments en base a:

- El perfil de població a partir de les dades actuals (1 de gener de 2016) i futures (projecció 2026)
- El nivell de cobertura de la dotació actual d'equipaments a partir de les dades de l'inventari d'equipaments i del perfil poblacional
- El nivell de cobertura de la dotació actual d'equipaments en base als criteris i normatives, en cada àmbit.

Les dades de l'inventari descriuen un total de 304 equipaments distribuïts de la següent manera:

- 234 equipaments de titularitat pública.
  - 215 a l'àrea d'intervenció.
  - 19 a l'àrea d'influència.
- 70 equipaments de titularitat privada.
  - 53 a l'àrea d'intervenció.
  - 17 a l'àrea d'influència.

**Taula 4 Tipologies d'equipaments.**

ÀMBITS	EQUIPAMENTS DE PROXIMITAT	EQUIPAMENTS DE DISTRICTE O CIUTAT
<b>Cultura</b>	- Biblioteca - Centre cívic	- Espai de Creació
<b>Participació social</b>	- Casal de barri	
<b>Educació</b>	- Escola Bressol - Escola d'Educació Infantil i Primària - Institut d'Educació Secundària Obligatòria (ESO) - Institut Escola	- Institut Escola - Institut d'Educació Secundària Post-obligatòria (batxillerats) - Institut d'Educació Secundària Post-obligatòria (cicles formatius) - Centre d'Educació Especial - Aula de Formació de Persones Adultes - Centre de Formació de Persones Adultes - Escola de Música - Centre de Normalització Lingüística - Serveis Educatius de Zona (SEZ) - Escola Oficial d'Idiomes - Centre d'Estudis Universitaris
<b>Esport</b>	- Pista poliesportiva - Camp de futbol - Espais esportius urbans	- Complex Esportiu Municipal - Pavelló poliesportiu - Instal·lació esportiva especialitzada - Espais esportius urbans

**Taula 4 Tipologies d'equipaments.**

<b>Salut</b>	- Centre d'Atenció Primària (CAP)	- Centre d'Urgències d'Atenció Pediàtrica (CUAP) - Centre de Salut Mental per a Adults (CSMA) - Centre de Salut Mental per a Infants i Joves (CSMIJ) - Centre d'Atenció Drogodependències (CAS)
<b>Atenció i Inclusió Social</b>	- Centre de Serveis Socials (CSS) - Punt d'Informació i Atenció a les Dones (PIAD)	- Centre d'Inclusió social - Centre de desenvolupament infantil i d'atenció precoç (CIDIAP) – Equip d'Atenció a la Petita Infància (EAIA) - Centre Obert - Centre Ocupacional - Centre Especial de Treball - Llar- Residència per a persones amb discapacitat
<b>Infància</b>	- Casal infantil - Ludoteca - Espai Familiar	
<b>Joventut</b>	- Casal de Joves	- Espai Jove - Punt d'Informació Juvenil (PIJ)
<b>Gent Gran</b>	- Casal i espai per a Gent Gran	- Residència i Centre de Dia per a Gent Gran - Habitatges tutelats per a Gent Gran
<b>Desenvolupament econòmic i comerç.</b>	- Mercat	- Ateneu de fabricació - Punts d'assessorament - Espais de Treball
<b>Sostenibilitat i medi ambient</b>	- Punt verd - Hort urbà	- Punt verd - Aula d'educació ambiental
<b>Tècnic i administratiu</b>		- Arxiu administratiu municipal - Oficina d'Atenció al Ciutadà - Oficina d'Habitatge
<b>Emergències i Seguretat</b>		- Comissaria - Parc de Bombers

## 4.1. ÀMBIT DE CULTURA

### A. EQUIPAMENTS EXISTENTS

En l'àmbit de Cultura hi ha 15 equipaments distribuïts de la següent manera:

- 15 equipaments són de titularitat pública.
  - 10 a l'àrea d'intervenció.
  - 5 a l'àrea d'influència.

Equipaments públics existents a l'àrea d'intervenció.

ID	Equipament	Adreça	Barri	Tipologia
179	Biblioteca Canyelles	Ronda Guineueta Vella, 32-34	Canyelles	Biblioteca
178	Biblioteca Les Roquetes	Via Favència, 288	Les Roquetes	Biblioteca
180	Biblioteca Nou Barris	Plaça Major de Nou Barris, 2	La Guineueta	Biblioteca
20	Biblioteca Vilapicina i la Torre Llobeta	Plaça Carmen Laforet, 11	Vilapicina i la Torre Llobeta	Biblioteca
176	Biblioteca Zona Nord	Carrer Vallcivera, 3	Torre Baró	Biblioteca
212	Centre Cívic Can Basté	Passeig Fabra i Puig, 274-276	El Turó de la Peira	Centre Cívic
167	Centre Cívic Masia Can Verdager	Carrer Piferrer, 94-100	Porta	Centre Cívic
218	Centre Cívic Torre Llobeta	Carrer Santa Fe, 2	Vilapicina i la Torre Llobeta	Centre Cívic
185	Centre Cívic Zona Nord i teatre	Carrer Vallcivera, 14-18	Ciutat Meridiana	Centre Cívic
78	Ateneu Popular de 9 Barris - Fàbrica de Creació / Teatre	Carrer Portlligat, 11-15	La Trinitat Nova	Fàbrica de creació

Equipaments públics existents a l'àrea d'influència.

ID	Equipament	Adreça	Barri	Tipologia
109	Biblioteca Trinitat Vella - José Barbero	Carrer Galícia, 16	La Trinitat Vella	Biblioteca
115	Biblioteca Horta Can Mariner	Carrer del Vent, 1	Horta	Biblioteca
103	Centre Cívic Trinitat Vella	Carrer Foradada, 36-38	La Trinitat Vella	Centre Cívic
108	Espai Via Barcino - Centre Cívic Trinitat Vella	Via Bàrcino, 55	La Trinitat Vella	Centre Cívic
141	Centre Cívic Matas i Ramis	Carrer Feliu i Codina, 20	Horta	Centre Cívic

## B. CRITERIS I REFERÈNCIES PER FIXAR LES DOTACIONS D'EQUIPAMENTS

**Arxiu:** segons el *Reglament del Sistema Municipal d'Arxius del 29 d'octubre de 2010* es disposarà d'un arxiu per districte. En el cas del Districte de Nou Barris, aquest arxiu està ubicat a la seu del districte.

**Biblioteques:** El servei de biblioteca pública s'ha de prestar en municipis de més de 5.000 habitants segons la *Llei 4/1993, del 1 de desembre de 2010*.

El *Pla de Biblioteques de Barcelona 1998-2010* (1998) de l'Ajuntament de Barcelona distingeix entre biblioteca central urbana, biblioteca de districte i biblioteca de barri. En relació als dos segons nivells, els criteris que s'estableixen són els següents:

- Biblioteca de districte per a poblacions de 75.000-150.000 habitants, amb 45-60 hores d'obertura setmanals, 0,75 volums per habitant (fons de 75.000 volums) i de 2.000 a 3.000 m<sup>2</sup> de superfície de programa i 2.600-3.900m<sup>2</sup> de superfície construïda.
- Biblioteca de barri (proximitat) per a poblacions de 10.000-25.000 habitants, amb 30-40 hores d'obertura setmanals, 0,75 volums per habitant (fons de 20.000 volums) i de 500 a 650 m<sup>2</sup> de superfície de programa i 650-845m<sup>2</sup> de superfície construïda.

En el document *Biblioteques de Barcelona 10 anys +. Nous reptes i noves oportunitats* (2011) de l'Ajuntament de Barcelona, es revisen i s'actualitzen els criteris i previsions anteriorment esmentades. S'estableix:

- Una xarxa de 50 equipaments de proximitat a la ciutat i la Biblioteca Central Urbana.
- Més del 60 % de la població de Barcelona amb carnet de biblioteca.
- Una biblioteca a uns 800 metres de les llars (aproximadament, 20 minuts a peu).
- Pel que fa al Districte de Nou Barris el mapa de biblioteques previst pel 2020, recull les actuacions de remodelació i ampliació de l'edifici de la Biblioteca de Roquetes (inaugurada al 2008) i la construcció de la Biblioteca Zona Nord (inaugurada al 2010) . També indica la construcció de la Biblioteca Prosperitat de Districte (2011-2015), la millora de la Biblioteca de Nou Barris (2011-2015), el trasllat de la Biblioteca de Canyelles (2015-2019), juntament amb la Biblioteca de Cotxeres (2011).

A la *Memòria 2015 de Biblioteques de Barcelona*, les mitjanes al 2015 a nivell de ciutat són:

- Superfície per Biblioteca: **1.573 m<sup>2</sup>**.
- Superfície de biblioteca per 1.000 habitants: **39, 2 m<sup>2</sup>**.
- Volums per habitant **1,5**

En el *Mapa de Lectura Pública de Catalunya* (actualització 2014).del Departament de Cultura de la Generalitat de Catalunya Els estàndards que s'estableixen es basen en les directrius de l'IFLA<sup>6</sup> i són:

- Ràtio de documents de lliure accés per habitant en **1,5** (per municipis de més de 200.000 habitants). S'exclouen col·leccions locals o fons especialitzats.
- Superfícies de les biblioteques:

Per les Biblioteques de Proximitat de les xarxes urbanes: **1.600 m<sup>2</sup>** per les. (per una àrea d'influència de 40.000 habitants).

Per les Biblioteques Centrals i les de Districte a la ciutat de Barcelona: **1.970m<sup>2</sup>** (per municipis de 30.000 habitants), **2.550m<sup>2</sup>** (per municipis de 50.000 habitants), **3.900m<sup>2</sup>** (per municipis de 100.000 habitants) i **4.500 m<sup>2</sup>** (per municipis de 100.000 habitants).

En el document *'Els nous estàndards de biblioteca pública de Catalunya'* elaborat el 2008 per Departament de Cultura de la Generalitat i Diputació de Barcelona, els estàndards són coincidents. Es remarca el concepte de biblioteca com a espai social de trobada i centre d'aprenentatges que defineixen 4 grans zones d'espais (la zona d'acollida i promoció, la zona infantil, la zona general i la zona de treball intern.

Aplicant la ràtio de **1,5** volums per habitant, per la població del Districte de Nou Barris (**164.881 persones**) corresponen **247.321,5 volums**. En base a les dades disponibles de les biblioteques públiques inventariades, es disposa de **332.928 volums**, xifra que cobreix la població del districte en base a l'aplicació de la ràtio.

Pel que fa a la ubicació, afavoreix l'accés de la població del conjunt de barris analitzats, amb menor mesura La Prosperitat.

**Centres Cívics:** Els Centres cívics s'entenen com a equipaments culturals de proximitat vinculats a un barri amb un indicatiu de població mínim de 15.000 persones. Cal tenir en compte les característiques físiques (com la connectivitat, l'orografia i accessibilitat), la dinàmica sociocultural del territori i la trajectòria pròpia del centre cívic.

El *Document de treball per l'elaboració del Pla de Centres cívics* de l'Ajuntament de Barcelona (2012) estableix:

- Les Funcions dels Centres Cívics: 1)Informació, 2)Formació, 3)Difusió i divulgació cultural, 4)Foment i suport a la creació i 5) Suport a les iniciatives culturals de proximitat.
- El Catàleg de serveis dels Centres Cívics: 1)Servei d'Informació, 2)Servei d'activitats formatives, 3)Servei d'actuacions i espectacles, 4)Servei d'exposicions, 5)Servei de seminaris, debats i conferències, 6)Servei de cessió i lloguer d'espais, 7)Servei de suport a grups i entitats, 8)Servei de cicles, festes i tradicions i 9)Servei de suport a la creació.

El *Programa Funcional i descripció dels Espais dels Centres Cívics municipals* de l'Ajuntament de Barcelona (2014), defineix les àrees bàsiques i les superfícies mínimes orientatives d'un centre cívic:

- Recepció i informació 125 m<sup>2</sup>
- Sala d'actes polivalent 428 m<sup>2</sup>
- Sala d'exposicions 120 m<sup>2</sup>
- Espai social 80 m<sup>2</sup>
- Tallers bàsics (expressió corporal, arts plàstiques, taller polivalent) 300 m<sup>2</sup>
- Espai de treball de l'equip gestor 52 m<sup>2</sup>
- Sala de reunions, aula 30m<sup>2</sup>
- Locals tècnics i magatzem general 132 m<sup>2</sup>

El total de superfície útil necessària de les àrees bàsiques és de **1.267 m<sup>2</sup>** als quals es poden afegir altres espais complementaris com sales de reunions per entitats, tallers especialitzats, i bucs o laboratoris audiovisuals.

<sup>6</sup> Federació Internacional d'Associacions de Bibliotecaris.

## C. NECESSITATS FUTURES D'EQUIPAMENTS

Equipaments existents	Propostes	Dotació final	Observacions
5 biblioteques	1 biblioteca de Districte (a Prosperitat)	6 biblioteques	La biblioteca de Districte està prevista en el Pla de Biblioteques vigent, a la Zona Centre (Prosperitat).
	Trasllat de la biblioteca de Canyelles		Trasllat previst de la Biblioteca de Canyelles a un nou equipament.
2 teatres		2 teatres	
2 auditoris	1 auditori (Zona Centre - Prosperitat)	3 auditoris	L'auditori es preveu dins l'equipament d'Ideal Flor, a la Zona Centre (Prosperitat).
4 centres cívics		4 centres cívics	
1 fàbrica de creació		1 fàbrica de creació	Aquest equipament fa funcions de centre cultural polivalent de proximitat.



## 4.2. ÀMBIT DE PARTICIPACIÓ SOCIAL

### A. EQUIPAMENTS EXISTENTS

En l'àmbit de Participació Social hi ha 9 equipaments de titularitat pública, i estan a l'àrea d'intervenció.

Equipaments públics existents a l'àrea d'intervenció.

ID	Equipament	Adreça	Barri	Tipologia
15	Ateneu La Bòbila de Porta <sup>7</sup>	Plaça Sóller, 1 o carrer de l'Estudiant, 1, baixos	Porta	Casal de barri
164	Casal Cívic Verdun (Generalitat de Catalunya)	Carrer Luz Casanova, 8-10	Verdun	Equipament polivalent
210	Casal de Barri La Cosa Nostra	Carrer Beret, 83 o carrer Cornudelles, 1-17	Can Peguera	Casal de barri
190	Casal de Barri Prosperitat	Plaça Angel Pestanya, s/n	La Prosperitat	Casal de barri
19	Casal de Barri Torre Baró	Avinguda Escolapi Càncer, 5	Torre Baró	Casal de barri
219	Casal de Barri Trinitat Nova	Carrer S'Agaró, 3	La Trinitat Nova	Casal de barri
166	Casal de Barri Vallbona	Carrer d'Oristà, 8-10	Vallbona	Casal de barri
221	Casal de Barri Verdun	Carrer Luz Casanova, 4	Verdun	Casal de barri
194	Centre Cultural Ton i Guida	Carrer Romaní, 6	Les Roquetes	Casal de barri

### B. CRITERIS I REFERÈNCIES PER FIXAR LES DOTACIONS D'EQUIPAMENTS

**Casals de Barri:** segons el *Pla Estratègic 2015 – 2018 pels Casals de Barri de Barcelona* es descriuen els serveis bàsics que ha de disposar aquest equipament, així com els espais bàsics i les seves dimensions. Es consideren un equipament de proximitat, un per barri en cas de no tenir a prop (uns 500m) suficients infraestructures per a la promoció social de caire intergeneracional (centre cívic).

Cartera de Serveis Bàsics:

- Servei d'atenció a la ciutadania
- Espai de trobada
- Serveis de promoció i suport a l'associacionisme (cessió d'espais i lloguers)
- Servei de promoció del voluntariat
- Servei de suport a les iniciatives de veïns i veïnes, grups i entitats
- Servei d'activitats socioculturals, formatives i lleure
- Servei de festes i tradicions

Estructura bàsica d'espais:

- Recepció i informació 12 m<sup>2</sup>
- Espai de trobada 25 m<sup>2</sup>
- Sala d'actes, vestuaris 100 m<sup>2</sup>
- Espai social 80 m<sup>2</sup>
- Espai de treball intern 40 m<sup>2</sup>
- 3 Sales tallers 50m<sup>2</sup>/sala
- Magatzems 20 m<sup>2</sup>

El total de superfície útil necessària de les àrees bàsiques és de **427 m<sup>2</sup>** als quals es poden afegir altres espais complementaris com sales de manipulació, tallers de cuina, altres.

<sup>7</sup> En el mes de febrer de 2019, s'estan executant les obres d'aquest equipament.

## C. NECESSITATS FUTURES D'EQUIPAMENTS

Equipaments existents	Propostes	Dotació final	Observacions
8 casals de barri		10 casals de barri	<b>Hi ha manca de casal de barri</b> , en concret a Ciutat Meridiana, Torre Baró, Canyelles, La Guineueta, Turó de la Peira (tot i que té a prop el de Can Peguera) i Vilapicina i la Torre Llobeta (que també té a prop el de Congrés Indians).
	1 Nou Casal de Barri a Guineueta		Es proposa com a possible ubicació del nou Casal de Barri Guineueta, el solar existent a Rambla del Caçador.
	1 Nou Casal de Barri a Canyelles		Es proposa un equipament intergeneracional amb espai per a joves i pera a gent gran (caldrà concretar ubicació).
	Ampliació Casal de Barri Porta		En el mes de febrer de 2019, s'estan executant les obres d'ampliació de l'Ateneu La Bòbila.
	Ampliació Casal de Barri Prosperitat		Vinculat a la proposta d'Ideal Plàstica Flor.
	Ampliació Casal de Barri Vallbona		A concretar ubicació definitiva en el marc del Pla Director de Vallbona.
	Ampliació com equipament comunitari (Roquetes)		Ampliació del Centre Ton i Guida com a equipament comunitari (Roquetes), condicionada a la possibilitat de traslladar el Casal de Joves, amb estudi urbanístic en tràmit.
	1 local per AAVV Ciutat Meridiana	2 locals per AAVV	Es preveu un local per a associacions de veïns a Ciutat Meridiana.
	1 local per AVV Turó de la Peira		Es preveu un local per a associacions de veïns Turó de la Peira vinculat a l'equipament de l'IllaQ.

### 4.3. ÀMBIT D'EDUCACIÓ

#### A. EQUIPAMENTS EXISTENTS

En l'àmbit d'Educació hi ha 107 equipaments distribuïts de la següent manera:

- 69 equipaments són de titularitat pública.
  - 64 a l'àrea d'intervenció.
  - 5 a l'àrea d'influència.
- 38 equipaments són de titularitat privada.
  - 31 a l'àrea d'intervenció.
  - 7 a l'àrea d'influència.

Equipaments públics existents a l'àrea d'intervenció.

ID	Equipament	Adreça	Barri	Tipologia
157	EBM Aqüeducte	Carrer Perafita, 48	Ciutat Meridiana	Escola Bressol
156	EBM Can Dragó	Avinguda de Rio de Janeiro, 16	Porta	Escola Bressol
325	EBM Ciutat de Mallorca	Carrer Deià, 12	Porta	Escola Bressol
155	EBM Colometa	Avinguda Meridiana, 573	La Prosperitat	Escola Bressol
304	EBM El Torrent	Carrer Alcántara, 22	Les Roquetes	Escola Bressol
306	EBM El Vent	Carrer Miguel Hernández, 20	Canyelles	Escola Bressol
312	EBM L'Argimon	Carrer Artesania, 39	La Guineueta	Escola Bressol
262	EBM La Muntanya	Carrer Sant Feliu de Codines, 4	Torre Baró	Escola Bressol
307	EBM Nenes i Nens	Carrer Ignasi Agustí, 4	Canyelles	Escola Bressol
305	EBM Pla de Fornells	Carrer Nou Barris, 12	Les Roquetes	Escola Bressol
267	EBM Ralet	Carrer Joaquim Valls, 10	La Prosperitat	Escola Bressol
265	EBM Trinitat Nova	Carrer la Fosca, 12	La Trinitat Nova	Escola Bressol
319	EBM Turó	Carrer Aneto, 15	El Turó de la Peira	Escola Bressol
264	LLI L'Airet	Carrer de la Pedrosa, 19	La Trinitat Nova	Escola Bressol
313	Escola Àgora	Carrer de la Marne, 2	La Guineueta	Escola d'Educació Infantil i Primària
310	Escola Aiguamarina	Carrer Casals i Cuberó, 241	Verdun	Escola d'Educació Infantil i Primària
320	Escola Calderón de la Barca	Carrer Nil, 27-29	El Turó de la Peira	Escola d'Educació Infantil i Primària
247	Escola Ciutat Comtal	Carrer Pujalt, 6-8	Vallbona	Escola d'Educació Infantil i Primària

ID	Equipament	Adreça	Barri	Tipologia
321	Escola El Turó	Carrer Peñalara, 19-55	El Turó de la Peira	Escola d'Educació Infantil i Primària
248	Escola Elisenda de Montcada	Carrer Vallcivera, 1	Ciutat Meridiana	Escola d'Educació Infantil i Primària
258	Escola Ferrer i Guàrdia	Carrer del Pedraforca, 3	Ciutat Meridiana	Escola d'Educació Infantil i Primària
314	Escola Marinada	Rambla Caçador, 17	La Guineueta	Escola d'Educació Infantil i Primària
268	Escola Mercè Rodoreda	Carrer del Vesuvi, 35	La Prosperitat	Escola d'Educació Infantil i Primària
259	Escola Mestre Morera	Carrer Perafita, 48	Ciutat Meridiana	Escola d'Educació Infantil i Primària
326	Escola Palma de Mallorca	Passeig Ciutat de Mallorca, 31	Porta	Escola d'Educació Infantil i Primària
269	Escola Prosperitat	Carrer del Molí, 57	La Prosperitat	Escola d'Educació Infantil i Primària
270	Escola Santiago Rusiñol	Passeig Valldaura, 261	La Prosperitat	Escola d'Educació Infantil i Primària
327	Escola Splai	Carrer la Maladeta, 75-77	Porta	Escola d'Educació Infantil i Primària
271	Escola Tibidabo	Carrer Joaquim Valls, 10	La Prosperitat	Escola d'Educació Infantil i Primària
334	Escola Timbaler del Bruc	Carrer Arnau d'Oms, 4	Vilapicina i la Torre Llobeta	Escola d'Educació Infantil i Primària
308	Escola Tomàs Moro	Carrer Miguel Hernández, 11	Canyelles	Escola d'Educació Infantil i Primària
300	Escola Víctor Català	Carrer Font de Canyelles, 35	La Prosperitat	Escola d'Educació Infantil i Primària
159	Institut Escola Antaviana	Carrer Nou Barris, 12	Les Roquetes	Institut Escola
315	Institut Escola Artístic Oriol Martorell	Carrer Artesania, 39-41	La Guineueta	Institut Escola
6	Institut Escola Trinitat Nova	Carrer de la Pedrosa, 16-18	La Trinitat Nova	Institut Escola
158	Institut Escola Turó de les Roquetes	Carrer Alcántara, 22	Les Roquetes	Institut Escola

ID	Equipament	Adreça	Barri	Tipologia
331	Escola d'Art Superior de Disseny Deia	Carrer Ignasi Agustí, 2-4	Canyelles	Institut d'Educació Secundària Post-obligatòria (batxillerat i cicle formatiu) i Centre d'Estudis Universitaris
329	Institut Escola d'Hoteleria i Turisme de Barcelona	Carrer Pintor Alsamora, 3-5	Porta	Institut d'Educació Secundària Post-obligatòria (cicle formatiu)
335	Institut Barcelona - Congrés	Carrer del Baró d'Esponellà, 1-15	Vilapicina i la Torre Llobeta	Institut d'educació Secundària Obligatòria i Post-obligatòria
328	Institut Flos i Calcat	Avinguda de Rio de Janeiro, 92	Porta	Institut d'educació Secundària Obligatòria i Post-obligatòria
301	Institut Galileo Galilei	Carrer del Molí, 57	La Prosperitat	Institut d'educació Secundària Obligatòria i Post-obligatòria
322	Institut Josep Pla	Carrer de la Vall d'Ordesa, 24	El Turó de la Peira	Institut d'educació Secundària Obligatòria i Post-obligatòria
316	Institut La Guineueta	Carrer Artesania, 47-55	La Guineueta	Institut d'educació Secundària Obligatòria i Post-obligatòria
336	Institut Manuel Carrasco i Formiguera	Carrer Santa Fe, 2	Vilapicina i la Torre Llobeta	Institut d'educació Secundària Obligatòria i Post-obligatòria
263	Institut Pablo Ruiz Picasso	Carrer Sant Feliu de Codines, 1	Torre Baró	Institut d'educació Secundària Obligatòria i Post-obligatòria
302	Institut Sant Andreu	Carrer Badosa, 10	La Prosperitat	Institut d'educació Secundària Obligatòria i Post-obligatòria
330	Institut Valldemossa	Carrer Pintor Alsamora, 7-9	Porta	Institut d'educació Secundària Obligatòria i Post-obligatòria
415	Institut Tecnològic de Barcelona	Carrer Aiguablava, 121	Trinitat Nova	Institut d'Educació Secundària Post-obligatòria (cicle formatiu)
317	CEE Josep Pla	Passeig Fabra i Puig, 406-408	El Turó de la Peira	Centre d'Educació Especial
261	CEE Sant Joan de la Creu	Avinguda dels Rasos de Peguera, 234	Ciutat Meridiana	Centre d'Educació Especial
260	AFA Ciutat Meridiana	Carrer Perafita, 1-3 (trasllat previst)	Ciutat Meridiana	Aula de Formació de Persones Adultes (AFA)
309	CFA Canyelles	Carrer Juan Ramón Jiménez, 14	Canyelles	Centre de Formació de Persones Adultes
311	CFA Freire	Via Favència, 254	Verdun	Centre de Formació de Persones Adultes
323	AFA Madrid	Carrer Deia, 28-38	Porta	Aula de Formació de Persones Adultes

ID	Equipament	Adreça	Barri	Tipologia
303	CFA Prosperitat	Carrer Joaquim Valls, 82	La Prosperitat	Centre de Formació de Persones Adultes
332	Escola de Música Municipal Nou Barris	Avinguda de Rio de Janeiro, 11	Porta	Escola de Música
333	Centre de Normalització Lingüística (CNL) Nou Barris	Carrer Rosselló i Porcel, 12	Porta	Centre de Normalització Lingüística
324	Servei Educatiu de Nou Barris (SEZ)	Carrer Nil, 27, 2n - 3r	El Turó de la Peira	Serveis Educatius de Zona (SEZ)
318	Escola de Polítiques Socials i Urbanes (EPSU) - (IGOP - UAB)	Passeig Urrutia, 17	Can Peguera	Centre d'Estudis Universitaris
266	Escola Superior de Conservació i Restauració de Béns Culturals de Catalunya	Carrer Aiguablava, 109-113	La Trinitat Nova	Centre d'Estudis Universitaris
337	Universitat Nacional Ensenyament a Distància (UNED)	Avinguda de Rio de Janeiro, 56-58	Porta	Centre d'Estudis Universitaris
289	Centre Residencial d'Acció Educativa (CRAE) Joan Torras	Passeig Urrutia, 1	Can Peguera	Serveis educatius diversos
297	Residència Vilapicina Centre Residencial d'Acció Educativa (CRAE)	Carrer Vilapicina, 91	Vilapicina i la Torre Llobeta	Serveis educatius diversos
82	Servei d'Orientació - Pla Jove Nou Barris (Espai Jove Les Basses)	Carrer del Teide, 16-20	El Turó de la Peira	Serveis educatius diversos

#### Equipaments públics existents a l'àrea d'influència.

ID	Equipament	Adreça	Barri	Tipologia
71	Escola Mare Nostrum	Passeig Valldaura, 12	Horta	Escola d'Educació Infantil i Primària
64	Escola Ramon Berenguer III	Via Bàrcino, 90	La Trinitat Vella	Escola d'Educació Infantil i Primària
65	Escola Ramón y Cajal	Carrer Mare de Déu Lorda, 25	La Trinitat Vella	Escola d'Educació Infantil i Primària

ID	Equipament	Adreça	Barri	Tipologia
70	Secció d'Institut Josep Comas i Solà	Carrer Palafrugell, 3	La Trinitat Vella	Institut d'Educació Secundària Obligatòria (ESO)
66	CFA Trinitat Vella	Carrer Madriguera, 38-42	La Trinitat Vella	Centre de Formació de Persones Adultes

### Equipaments concertats i/o privats

Com a informació complementària s'aporta una relació d'alguns equipaments que no són públics però que es tenen en consideració en el balanç dels espais i serveis disponibles.

### Àrea d'intervenció.

ID	Equipament	Adreça	Barri	Tipologia
367	Alfa	Passatge Esperança, 7	Vilapicina i la Torre Llobeta	Escola Bressol
195	Kuki's	Plaça del Garrigó, 1-3	Vilapicina i la Torre Llobeta	Escola Bressol
412	LLIPR Babilandia2	Carrer Emili Roca, 21	Vilapicina i la Torre Llobeta	Escola Bressol
413	LLIPR Petit Món	Carrer Cartellà, 50-56	Vilapicina i la Torre Llobeta	Escola Bressol
414	LLIPR Nemomarlin	Passeig Maragall, 262	Vilapicina i la Torre Llobeta	Escola Bressol
353	La Lluna	Carrer Borgonya, 6-8	La Guineueta	Escola Bressol
347	LLIPR El Tren Groc	Carrer Teresa de Cofrents, 15	Verdun	Escola Bressol
355	LLIPR Molina Blau	Passeig Valldaura, 166	La Guineueta	Escola Bressol
356	LLIPR Quitxalla	Passeig Valldaura, 204	La Guineueta	Escola Bressol
359	Magnòlia	Carrer Emili Roca, 52-58	Porta	Escola Bressol
411	Escola Infantil Dino	Carrer Brossa, 17	Porta	Escola Bressol
351	Grey	Passeig Valldaura, 208	La Guineueta	Escola d'Educació Infantil i Primària
349	Prínceps 23 d'Abril	Carrer Artesania, 46	Verdun	Escola d'Educació Infantil i Primària
361	Bemen 3	Carrer Cartellà, 48	Vilapicina i la Torre Llobeta	Institut d'Educació Secundària Post-obligatòria (cicle formatiu)
363	Centre Català Comercial - Nou Barris	Carrer Escòcia, 130	Vilapicina i la Torre Llobeta	Institut d'Educació Secundària Post-obligatòria (cicle formatiu)

ID	Equipament	Adreça	Barri	Tipologia
5	Centre de les Arts del Circ Rogelio Rivel (Ateneu Popular de 9 Barris )	Carrer Portlligat, 11-15	La Trinitat Nova	Institut d'Educació Secundària Post-obligatòria (cicle formatiu)
362	Camí II	Carrer Vèlia, 28	Vilapicina i la Torre Llobeta	Escola d'educació Primària i Secundària Obligatòria
365	Cor de Maria - Sabastida	Carrer Sabastida, 12	Vilapicina i la Torre Llobeta	Escola d'educació Infantil, Primària i Secundària Obligatòria
358	Escola Aloma i LLIPR Petit Aloma	Carrer Torrent de Can Piquer, 2	Porta	Escola d'educació Infantil, Primària i Secundària Obligatòria
348	Escola Pia - Luz Casanova	Carrer Almansa, 52-54	Verdun	Escola d'educació Infantil, Primària i Secundària Obligatòria
352	Jesús Maria	Rambla Caçador, 6-12	La Guineueta	Escola d'educació Infantil, Primària i Secundària Obligatòria
338	Mare Alfonsa Cavín	Avinguda dels Rasos de Peguera, 57 bis	Ciutat Meridiana	Escola d'educació Infantil, Primària i Secundària Obligatòria
350	Sant Ferran	Carrer Joan Riera, 46	Verdun	Escola d'educació Infantil, Primària i Secundària Obligatòria
340	Sant Lluís	Carrer Arítjols, 12-14	La Prosperitat	Escola d'educació Infantil, Primària i Secundària Obligatòria
357	Amor de Dios	Carrer del Teide, 27	El Turó de la Peira	Escola d'Educació Infantil, Primària, Secundària Obligatòria i Post-obligatòria
364	Closa	Carrer Emili Roca, 22	Vilapicina i la Torre Llobeta	Escola d'Educació Infantil, Primària, Secundària Obligatòria i Post-obligatòria
366	FEDAC - Amílcar	Carrer Amílcar, 10	Vilapicina i la Torre Llobeta	Escola d'Educació Infantil, Primària, Secundària Obligatòria i Post-obligatòria
346	Valldaura	Carrer Santa Engràcia, 110	La Prosperitat	Escola d'Educació Infantil, Primària, Secundària Obligatòria i Post-obligatòria
354	Molina	Carrer Lorena, 61-63	La Guineueta	Institut d'educació Secundària Obligatòria i Post-obligatòria
360	Santapau - Pifma	Carrer Alella, 51	Porta	Institut d'educació Secundària Post-obligatòria
8	Musicart 102 Escola de Música i Arts Escèniques	Carrer Artesania, 102	Verdun	Escola de Música

**Àrea d'influència.**

ID	Equipament	Adreça	Barri	Tipologia
91	La Salle Horta	Carrer Doctor Letamendi, 63	Horta	Escola d'Educació Infantil i Primària
67	Centre Català Comercial - Sant Andreu	Via Bàrcino, 32	La Trinitat Vella	Institut d'Educació Secundària Post-obligatòria (cicle formatiu)
69	Santíssima Trinidad	Carrer Mare de Déu de Lorda, 3-5	La Trinitat Vella	Escola d'educació Infantil, Primària i Secundària Obligatòria
72	FEDAC - Horta	Carrer Campoamor, 49	Horta	Escola d'Educació Infantil, Primària, Secundària Obligatòria i Post-obligatòria
73	Immaculada Concepció	Carrer Granollers, 28	Horta	Escola d'Educació Infantil, Primària, Secundària Obligatòria i Post-obligatòria
92	Providencia del Corazón de Jesús	Carrer Scala Dei, 1	Horta	Escola d'Educació Infantil, Primària, Secundària Obligatòria i Post-obligatòria
93	Regina Carmeli	Carrer Eduard Toda, 37	Horta	Escola d'Educació Infantil, Primària, Secundària Obligatòria i Post-obligatòria

## B. CRITERIS I REFERÈNCIES PER FIXAR LES DOTACIONS D'EQUIPAMENTS

Els estàndards i referències d'aquest apartat es basen en les dades corresponent a l'alumnat del curs 2016-2017 publicades pel Consorci d'Educació de Barcelona i a les normatives vigents<sup>8</sup>.

### Educació infantil. Escoles Bressol

El percentatge d'escolarització de la població de 0 a 2 anys al districte és del 37,2% i al conjunt de la ciutat del 43,9%.

Nou Barris, escolaritza el 26,2% en EEBB públiques i Barcelona ciutat escolaritza el 20,7% en les EEBB públiques.

Als barris del Districte de Nou Barris hi ha una població de 0 a 2 anys de **4.238 infants**<sup>9</sup>.

### Educació infantil i primària (de 3 a 11 anys)

La taxa d'escolarització de la població de 3 a 11 anys al districte és del 82,3%. A la ciutat és del 98,7%.

El percentatge d'escolarització en centres públics al districte és del 48,4% i a la ciutat és del 43,3%.

La ràtio d'alumnes per aula és de 25 nens/es.

Als barris del Districte de Nou Barris hi ha una població de 3 a 11 anys de **13.220 nens/es**<sup>10</sup>.

### Educació secundària obligatòria (de 12 a 15 anys)

La taxa d'escolarització de la població de 12 a 15 anys al districte és del 96,7% i al conjunt de la ciutat és del 106,9%.

El percentatge d'escolarització en centres públics al districte és del 57,2% i a la ciutat és del 38,4%.

La ràtio d'alumnes per aula és de 30 nois/es.

Als barris del Districte de Nou Barris hi ha una població de 12 a 15 anys de **5.550 nois/es**<sup>11</sup>.

### Educació secundària postobligatòria

La taxa d'escolarització de la població de 16 a 17 anys a batxillerat al districte és del 52,8% i al conjunt de la ciutat és del 89,2%.

<sup>8</sup> La ràtio de 25 alumnes per aula d'educació primària i 30 alumnes per aula d'educació secundària obligatòria, són els que estableix la Llei Orgànica 2/2006, de 3 de maig, d'Educació. La ràtio de 35 alumnes per aula en l'educació secundària obligatòria s'estableix al Reial decret 132/2010, de 12 de febrer, pel qual s'estableixen els requisits mínims de centres que imparteixen els ensenyaments del segon cicle de l'educació infantil, de la primària i de la secundària. Aquests criteris també es recullen al Decret 75/2007, de 27 de març, pel qual s'estableix el procediment d'admissió de l'alumnat als centres en els ensenyaments sufragats amb fons públics. No s'ha aplicat el sostre d'augment fins a un 20% la capacitat d'alumnes per aula, fixat en el Reial Decret-Llei 14/2012, del 20 d'abril, de mesures urgents de racionalització de la despesa pública en l'àmbit educatiu.

<sup>9</sup> Font: Ajuntament de Barcelona, Departament d'Estadística, Lectura del Padró Municipal d'Habitants a 1 de gener de 2016.

<sup>10</sup> Ídem anterior.

<sup>11</sup> Ídem anterior.

El percentatge d'escolarització a batxillerat en centres públics al districte és del 36,1% i a la ciutat és del 33,6%.

No es disposen dades de la taxa d'escolarització de 16 a 17 anys a cicles formatius al districte. A la ciutat és del 135,7%, donada l'àmplia oferta de cicles de la ciutat i l'elevada mobilitat d'alumnat d'altres poblacions properes.

No es disposen dades del percentatge d'escolarització en centres públics de cicles formatius al districte. A la ciutat és del 59,2%.

La ràtio d'alumnes per aula és de 35 nois/es en el cas de Batxillerat.

Als barris del Districte de Nou Barris hi ha una població de 16-17 anys de **2.746 nois/es**<sup>12</sup>.

Alguns criteris generals que s'han tingut en compte:

Al document de *Mapa Escolar dels ensenyaments bàsics de la ciutat de Barcelona. -Document de criteris-*<sup>13</sup> hi ha tres criteris a considerar:

- Millorar la cobertura del sector públic a Primària i Secundària a tots els districtes.
- El fet de garantir, a nivell de capacitat, la continuïtat de les places de 6è. De primària al 1r. D'ESO pública.
- Preveure les necessitats constructives derivades de les noves actuacions urbanístiques planificades per l'Ajuntament de Barcelona.

### Escoles de Música

Es tendeix a considerar la necessitat d'una escola de música pública per districte. L'Ajuntament de Barcelona fomenta la creació d'escoles de música amb el repte de constituir una xarxa pública amb presència a tots els Districtes de la ciutat, que en el curs 2016-2017 compta amb 5 escoles en funcionament als districtes d'Horta Guinardó, Sarrià Sant Gervasi, Eixample, Nou Barris i Sant Andreu.

<sup>12</sup> Ídem anterior.

<sup>13</sup> Aprovat pel Consorci d'Educació de Barcelona el 10 de maig de 2006.

## C. NECESSITATS FUTURES D'EQUIPAMENTS

Equipaments existents	Propostes	Dotació final	Observacions
<b>EEBB</b> 14 Escoles Bressol públiques amb 1.094 places		17 Escoles Bressol Municipals	Fixant l'objectiu d'escolarització en centres públics igual a la mitjana del Districte de Nou Barris en el <b>26,2%</b> , per a la població infantil de 0 a 2 anys de l'àrea d'intervenció de <b>4.238 nens/es</b> es requereixen <b>1.110 places públiques</b> . <b>Hi ha dèficit de 6 places.</b> Aquest dèficit és pot veure incrementat amb l'arribada de la població de les noves construccions d'habitatges previstes al Districte de Nou Barris.
	1 Nova Escola Bressol Municipal Guineueta - Can Peguera		Nova Escola Bressol Municipal que donarà servei als barris de Guineueta i Can Peguera.
	1 Nova Escola Bressol Vilapicina i Torre Llobeta		Nova Escola Bressol Municipal que donarà servei als barris de Vilapicina i Torre Llobeta i Porta.
	1 Nova Escola Bressol Trinitat Nova		Nova Escola Bressol Municipal que donarà servei al barri de Trinitat Nova.
<b>Educació. Infantil i Primària</b> 25 Escoles d'Educació Infantil i Primària (4 són Institut Escola) amb 37 línies d'oferta i 7.869 places.	1 ampliació (Institut Antaviana)	25 Escoles d'Educació Infantil i Primària	3 escoles públiques ubicada fora del Districte de Nou Barris. Hipòtesi d'Escolarització del 100% de la franja d'edat. Fixant l'objectiu d'escolarització en centres públics igual a la mitjana del Districte de Nou Barris en el <b>48,4%</b> , per a la població de 3 a 11 anys de l'àrea d'intervenció de <b>13.220 nens/es</b> , es requereixen <b>6.399 places públiques</b> . <b>No hi ha dèficit.</b> Ampliació de l'Institut Escola Antaviana.
<b>Ed. Secundària obligatòria</b> 14 Instituts d'Educació Secundària Obligatòria (4 són Institut Escola) amb 32 línies d'oferta i 3.724 places.	1 ampliació (Institut Antaviana)	14 Instituts d'Educació Secundària Obligatòria	1 institut d'ESO públic ubicat fora del Districte de Nou Barris. Hipòtesi d'Escolarització del 100% de la franja d'edat. Fixant l'objectiu d'escolarització en centres públics igual a la mitjana del Districte de Nou Barris en el <b>57,2%</b> , per a la població de 12 a 15 anys de l'àrea d'intervenció de <b>5.550 joves</b> , es requereixen <b>3.175 places públiques</b> . <b>No hi ha dèficit.</b> Ampliació de l'Institut Escola Antaviana.
<b>Ensenyaments postobligatoris (batxillerat)</b> 11 Instituts d'Educació Secundària Obligatòria amb 20 línies de Batxillerat i 1.280 places		11 Instituts públics amb Batxillerat	El curs 2018-2019 ha entrat en funcionament línies de Batxillerat Artístic. Hipòtesi d'Escolarització del 80% de la franja d'edat Fixant l'objectiu d'escolarització en centres públics igual a la mitjana del Districte de Nou Barris en el <b>36,1%</b> , pel 80% de la població de 16 a 17 anys de l'àrea d'intervenció de <b>2.746 joves</b> , es requereixen <b>794 places públiques</b> . <b>No hi ha dèficit.</b>
<b>Ensenyaments postobligatoris (cicles formatius)</b> 5 centres públics amb 60 línies d'oferta i 3.251 places.		5 Instituts públics amb cicles formatius	Hipòtesi d'Escolarització del 80% de la franja d'edat. Fixant l'objectiu d'escolarització en centres públics igual a Barcelona ciutat en el <b>59,2%</b> , pel 80% de la població de 16 a 17 anys de l'àrea d'intervenció de <b>2.746 joves</b> , es requereixen <b>1.299 places públiques</b> . <b>No hi ha dèficit.</b>
2 Centres d'Educació Especial		2 Centres d'Educació Especial	
6 Aula / Centres de Formació de Persones Adultes	Trasllat i ampliació Aula de Formació de Persones Adultes (Zona Nord)	6 Aula / Centres de Formació de Persones Adultes	AFA Zona Nord, previst el seu trasllat i ampliació a l'edifici de l'Institut Picasso, projecte en redacció.
1 Escola Municipal de Música		1 Escola Municipal de Música	
1 Centre de Normalització Lingüística (CNL)		1 Centre de Normalització Lingüística (CNL)	
1 Serveis Educatius de Zona (SEZ)		1 Serveis Educatius de Zona (SEZ)	
3 Centres d'Estudis Universitaris		3 Centres d'Estudis Universitaris	
2 Centre Residencials d'Acció Educativa (CRAE)		2 Centre Residencials d'Acció Educativa (CRAE)	
Servei d'Orientació - Pla Jove Nou Barris (Espai Jove Les Basses)		Servei d'Orientació - Pla Jove Nou Barris (Espai Jove Les Basses)	



## 4.4. ÀMBIT D'ESPORTS

### A. EQUIPAMENTS EXISTENTS

En l'àmbit d'Esports hi ha 24 equipaments distribuïts de la següent manera:

- 22 equipaments són de titularitat pública.
  - 18 a l'àrea d'intervenció.
  - 4 a l'àrea d'influència.
- 2 equipaments són de titularitat privada a l'àrea d'intervenció.

#### Equipaments públics existents a l'àrea d'intervenció

ID	Equipament	Adreça	Barri	Tipologia
197	Centre Esportiu Municipal Can Cuiàs	Avinguda dels Rasos de Peguera, 242	Ciutat Meridiana	Complex Esportiu Municipal
223	Centre Esportiu Municipal Can Dragó	Carrer Rosselló i Porcel, 7	Porta	Complex Esportiu Municipal
226	Centre Esportiu Municipal Cotxeres Borbó	Carrer Ramon Albó, 41-57	Vilapicina i la Torre Llobeta	Complex Esportiu Municipal
222	Centre Esportiu Municipal Turó de la Peira	Carrer Sant Iscle, 50	El Turó de la Peira	Complex Esportiu Municipal
203	Centre Poliesportiu Municipal Artesania	Carrer Artesania, 63	Canyelles	Complex Esportiu Municipal
205	Centre Esportiu Municipal La Guineueta	Carrer Castor, 1-11	La Guineueta	Complex Esportiu Municipal
202	Pistes poliesportives Antoni Gelabert	Via Favència, 230 A	Les Roquetes	Pista Poliesportiva
200	Poliesportiu Municipal Valldaura	Carrer Baltasar Gracián, 9-15	La Prosperitat	Pavelló Poliesportiu
225	Poliesportiu Municipal Virrei Amat	Carrer Joan Alcover, 6	Vilapicina i la Torre Llobeta	Pavelló Poliesportiu
21	Espai Esportiu Campillo de la Virgen	C/ Brull, 2	Torre Baró	Espai esportiu
204	Camp Municipal de Futbol Canyelles	Carretera Alta de les Roquetes, 55-63	Canyelles	Camp de futbol
198	Camp Municipal de Futbol Ciutat Meridiana	Avinguda dels Rasos de Peguera, 232	Ciutat Meridiana	Camp de futbol

ID	Equipament	Adreça	Barri	Tipologia
201	Camp Municipal de Futbol Nou Barris	Via Júlia, 170-172	La Prosperitat	Camp de futbol
224	Camp Municipal de Futbol Porta	Passeig Andreu Nin, 22	Porta	Camp de futbol
206	Camp Municipal de Futbol Turó de la Peira	Carrer Beret, 5	El Turó de la Peira	Camp de futbol
196	Camp Municipal de Futbol Vallbona	Carrer d'Oristà, 8-10	Vallbona	Camp de futbol
168	Rocòdrom Roquetes	Plaça Salvador Puig Antich	Les Roquetes	Espais esportius urbans
169	Parc Esportiu Urbà Nou Barris	Via Favència, 186 A	Canyelles	Espais esportius urbans

#### Equipaments públics existents a l'àrea d'influència.

ID	Equipament	Adreça	Barri	Tipologia
119	Centre Esportiu Municipal Horta	Carrer Feliu i Codina, 27	Horta	Complex Esportiu Municipal
112	Centre Esportiu Municipal Trinitat Vella	Via Bàrcino, 84-86	La Trinitat Vella	Complex Esportiu Municipal
118	Camp Municipal de Futbol Horta	Carrer Feliu i Codina, 35-37	Horta	Camp de futbol
117	Camp Municipal Futbol Trinitat Vella	Via Bàrcino, 104	La Trinitat Vella	Camp de futbol

#### Equipaments concertats i/o privats

Com a informació complementària s'aporta una relació d'alguns equipaments que no són públics però que es tenen en consideració en el balanç dels espais i serveis disponibles.

#### Àrea d'intervenció.

ID	Equipament	Adreça	Barri	Tipologia
228	Fundació Brafa	Carrer Artesania, 75	Les Roquetes	Complex Esportiu
234	Gimnàs Barcelona Heron City Can Dragó	Passeig Andreu Nin, 31-49	Porta	Instal·lació esportiva especialitzada

## B. CRITERIS I REFERÈNCIES PER FIXAR LES DOTACIONS D'EQUIPAMENTS

Com a referències principals es sintetitzen:

- a) En l'àmbit de Catalunya s'ha elaborat el *Pla Director d'Instal·lacions i Equipaments Esportius de Catalunya* (PIEC)<sup>14</sup> (2005) i els *Estudis de localització de les instal·lacions de la xarxa bàsica del PIEC de la Generalitat de Catalunya*. Consell Català de l'Esport (2008). Actualment, el Consell General de l'Esport ha iniciat un procés de treball per actualitzar el PIEC, amb l'objectiu adaptar la normativa a la realitat actual i al planejament territorial desplegat des de la seva aprovació (2005), així fer una estimació de quina infraestructura esportiva serà necessària per a la població de 2026, que és l'escenari demogràfic que s'ha fixat en els treballs de revisió. En aquests treballs també es planteja redefinir la normativa i els criteris a aplicar en els programes d'inversió pública en equipaments esportius.
- b) En l'àmbit de ciutat es disposa del *Pla Estratègic de l'Esport de Barcelona* (2003), elaborat per l'Ajuntament de Barcelona, que defineix els grans eixos d'actuació en aquest àmbit, el *Pla Estratègic de l'Esport de Barcelona 2012-2022*. Ajuntament de Barcelona (2012)

Segons les directrius del PIEC, la població usuària d'una instal·lació esportiva és majoritàriament aquella que viu o treballa a uns 600 metres aproximadament (menys de 15 minuts caminant).

El Pla d'Equipaments esportius, tal i com preveu el PIEC, ha de partir d'una xarxa bàsica que permeti la utilització per part de tots els col·lectius: escolar, esportistes de competició i població practicant i que tinguin caràcter permanent. Així mateix, planteja la relació entre el cost de l'equipament i el nivell d'utilització que aquest permet. En aquest sentit, es planteja que els ciutadans tinguin un complex esportiu (ja sigui de la xarxa pública com de la privada) a un temps no superior als 15 minuts caminant.

Posteriorment, en el *PAM 2008-2011* (2008), l'Ajuntament de Barcelona revisa els anteriors criteris de proximitat, situant un centre esportiu municipal a **uns 400 metres de les llars** (menys de 10 minuts caminants). En la mateixa línia, en els PAM posteriors, l'Ajuntament de Barcelona aposta per ampliar la xarxa d'equipaments esportius per tal d'augmentar la proximitat de l'esport a la ciutadania.

Els *Estudis de localització de les instal·lacions de la xarxa bàsica del PIEC del 2008* estableixen el "Cens d'equipaments esportius de Catalunya" (CEEC) i els "Mapes d'instal·lacions i equipaments esportius del Municipi" (MIEM) com a eines per la gestió i planificació dels diferents àmbits territorials i tipus d'instal·lació, assenyalant les mitjanes de cobertura preteses per cada tipus d'equipament per grandària de la població quan la xarxa bàsica estigui completa.

Tipus d'instal·lació	Mitjana de cobertura a Catalunya	Mitjana de cobertura a poblacions >500.000 hab.
ATL-Camps d'atletisme	67.752 habitants	122.367 habitants
PCO-Piscines cobertes	24.915 habitants	27.908 habitants
CAM-Camps esportius	8.544 habitants	20.394 habitants
SAL-Sales esportives	5.820 habitants	6.440 habitants
PAV-Pavellons esportius	9.547 habitants	21.210 habitants
POL-Pistes poliesportives.	2.626 habitants	4.850 habitants

<sup>14</sup> Decret 95/2005, de 31 de maig, (DOGC núm. 4397 - 02/06/2005)

El *Pla Estratègic de l'Esport de Barcelona 2012-2022*, tracta la xarxa d'equipaments esportius incorporant els de titularitat pública i privada i planteja un temps homogeni d'accés de **10 minuts** a peu des de tota la trama urbana de la ciutat.

A més de plantejar la millora de la dotació d'equipaments (instal·lacions convencionals), posa èmfasi en l'ús de l'espai públic coma suport a la cohesió social i proposa la previsió d'espais per la pràctica de l'esport quan es dissenya una nova plaça o parc. Igualment exposa la conveniència de promoure l'ús social dels espais esportius dels centres educatius en horari no lectiu.

## C. NECESSITATS FUTURES D'EQUIPAMENTS

Equipaments existents	Propostes	Dotació final	Observacions
6 complexos esportius municipals		6 complexos esportius	Aquests complexos, en conjunt, disposen de les següents instal·lacions: 6 piscines cobertes, 1 piscina descoberta, 10 pistes poliesportives, 18 sales, 1 pista de pàdel, 2 pistes de front tennis, 1 pista d'atletisme, 1 zona d'escalada, 1 circuit de fúting, 2 pistes de petanca, 1 pista especialitzada, 1 camp de pràctiques de golf i 1 camp de futbol. <b>No hi ha dèficit.</b>
	Trasllat i millora CEM Artesania		Nou CEM Artesania, projecte en redacció.
	Trasllat i millora CEM Can Cuiàs		Nou CEM Can Cuiàs, amb trasllat i millora.
	Cobertura pista poliesportiva CEM Guineueta		Prevista la cobertura de la pista poliesportiva de CEM Guineueta, projecte en redacció, previst l'inici d'obres en el primer trimestre de 2019.
6 pistes poliesportives	Reforma i millora pista poliesportiva Can Peguera	6 pistes poliesportives	Reparació i posada en funcionament de les pistes poliesportives Can Peguera, previst en el Pla de Futur Can Peguera – Balcó d'Equipaments, projecte en redacció.
	Millora espai esportiu Campillo de la Virgen (Torre Baró)		Instal·lació de pèrgola a l'espai esportiu de Campillo de la Virgen, projecte en redacció i inici d'obres el primer trimestre de 2019.
2 pavellons poliesportius		5 pavellons poliesportius	<b>Hi ha manca de pavellons.</b> Els 2 pavellons contenen 2 pistes poliesportives i 2 rocòdroms.
	1 Nou Pavelló poliesportiu a Can Cuiàs		Nou pavelló s'integra en l'ampliació del CEM Can Cuiàs.
	1 Nou Pavelló poliesportiu a Artesania		Nou pavelló s'integra en l'ampliació del CEM Artesania.
	1 Nou Pavelló poliesportiu a Zona Centre		Nou pavelló poliesportiu a la Zona Centre, pendent d'ubicació.
4 piscines	1 piscina (Zona Centre)	5 piscines	Nou equipament a Zona Centre
6 camps de futbol	Trasllat camp futbol (Canyelles)	6 camps de futbol	<b>No hi ha dèficit.</b> Trasllat del Camp de Futbol Canyelles, previst en el planejament.
1 Rocòdrom		1 Rocòdrom	
1 Skate parc		1 Skate parc	
	1 gimnàs d'ús escolar (Prosperitat)	1 gimnàs d'ús escolar	L'equipament d'Ideal Plàstica Flor inclourà un gimnàs per cobrir les necessitats de l'Escola Víctor Català i altres entitats.

## 4.5. ÀMBIT DE SALUT

### A. EQUIPAMENTS EXISTENTS

En l'àmbit de Salut hi ha 19 equipaments de titularitat pública distribuïts de la següent manera:

- 17 a l'àrea d'intervenció.
- 2 a l'àrea d'influència.

Equipaments públics existents a l'àrea d'intervenció.

ID	Equipament	Adreça	Barri	Tipologia
237	CAP Ciutat Meridiana	Carrer Sant Feliu de Codines, 2	Torre Baró	Centre d'Atenció Primària (CAP)
10	CAP Cotxeres (Centre Integral de Salut Cotxeres)	Avinguda Borbó, 18-30	Vilapicina i la Torre Llobeta	Centre d'Atenció Primària (CAP)
251	CAP Guineueta	Passeig Valldaura, 135	La Guineueta	Centre d'Atenció Primària (CAP)
249	CAP Rio de Janeiro	Avinguda de Río de Janeiro, 83-91	La Prosperitat	Centre d'Atenció Primària (CAP)
250	CAP Roquetes Canteres	Carrer Garigliano, 23-27	Les Roquetes	Centre d'Atenció Primària (CAP)
254	CAP Turó	Carrer Cadí, 58-62	El Turó de la Peira	Centre d'Atenció Primària (CAP)
238	CAP Xafarines	Carrer Chafarinas, 2	La Trinitat Nova	Centre d'Atenció Primària (CAP)
37	CUAP Cotxeres (Centre Integral de Salut Cotxeres)	Avinguda Borbó, 18-30	Vilapicina i la Torre Llobeta	Centre d'Urgències d'Atenció Primària (CUAP)
252	CSMA Nou Barris Nord	Passeig Valldaura, 214-216	La Guineueta	Centre de Salut Mental per Adults (CSMA)
255	CSMA Nou Barris Sud (Centre Integral de Salut Cotxeres)	Avinguda Borbó, 18-30	Vilapicina i la Torre Llobeta	Centre de Salut Mental per Adults (CSMA)
253	CSMIJ Nou Barris Nord - SAR	Passeig Valldaura, 214-216, 1r	La Guineueta	Centre de Salut Mental per Infants i Joves (CSMIJ)
36	CSMIJ Nou Barris Sud (Centre Integral de Salut Cotxeres)	Avinguda Borbó, 18-30	Vilapicina i la Torre Llobeta	Centre de Salut Mental per Infants i Joves (CSMIJ)

ID	Equipament	Adreça	Barri	Tipologia
278	Hospital de Dia 9 Barris	Carrer Almansa, 43-45	Verdun	Centre de Salut Mental per Infants i Joves (CSMIJ)
239	CAS Nou Barris	Via Favència, 379	La Trinitat Nova	Centre d'Atenció Drogodependències (CAS)
173	Centre Integral de Salut Cotxeres	Avinguda Borbó, 18-30	Vilapicina i la Torre Llobeta	Serveis de Salut diversos
9	Espai Social de Salut Comunitària Guineueta (CAP Guineueta)	Passeig Valldaura, 135	La Guineueta	Serveis de Salut diversos
409	Unitat de Recursos Comunitaris Dr. Pi i Molist	Carrer Vila-seca, 1-3	Can Peguera	Serveis de Salut diversos

Equipaments públics existents a l'àrea d'influència.

ID	Equipament	Adreça	Barri	Tipologia
172	CUAP Horta	Carrer Sant Gaudenci, 21	Horta	Centre d'Urgències d'Atenció Primària (CUAP)
410	CUAP Casernes Sant Andreu	Carrer Fernando Pessoa, 47-51	Sant Andreu	Centre d'Urgències d'Atenció Primària (CUAP)

## B. CRITERIS I REFERÈNCIES PER FIXAR LES DOTACIONS D'EQUIPAMENTS

### Pel que fa als Centres d'atenció primària:

La normativa<sup>15</sup> estableix una Àrea Bàsica de Salut (ABS) com a demarcació geogràfica amb uns 25.000 habitants que es delimiten per factors geogràfics, socials i epidemiològics.

En el document *Mapa sanitari, sociosanitari i de salut pública. Els serveis per a la salut: mirant cap al futur. Generalitat de Catalunya. Departament de Salut (2010)* indica mantenir com a criteris orientatius una ABS entre 5.000 i 25.000 habitants i, excepcionalment, en l'àmbit urbà fins a 40.000 habitants.

En aquest marc els Equip d'Atenció Primària (EAP) formats per metges de medicina general o capçalera, pediatres, odontòlegs-estomatòlegs, personal d'infermeria, assistents socials i personal administratiu donen servei a través dels Centre d'Atenció Primària (CAP).

Les **Àrees Bàsiques de Salut** de la zona d'intervenció amb el detall de les divisions i de la població<sup>16</sup> que atenen, són:

- **8A** Vilapicina (**10.000** habitants) i **8C**. Turó de la Peira (**14.022** habitants).
- **8B** Porta (**11.906** habitants), **8D**. Prosperitat (**15.753** habitants) i **8E** Verdun (**18.405** habitants).
- **8F**. Guineueta (**25.549** habitants).
- **8G**. Roquetes-Canteres (**16.535** habitants).
- **8H**. Ciutat Meridiana (**15.250** habitants).
- **8I**. Xafarines (**17.864** habitants).
- **8J**. Cotxeres (**24.474** habitants).

Els **Centres d'Atenció Primària** de la zona d'intervenció i d'influència són:

- **CAP Ciutat Meridiana**, que dona servei a les ABS 8H Ciutat Meridiana.
- **CAP Cotxeres**, que dona servei a les ABS 8J Cotxeres.
- **CAP Guineueta**, que dona servei a les ABS 8F Guineueta.
- **CAP Rio de Janeiro**, que dona servei a les ABS 8B Porta, 8D Prosperitat i 8E Verdun.
- **CAP Roquetes Canteres**, que dona servei a les ABS 8G Roquetes Canteres.
- **CAP Turó**, que dona servei a les ABS 8C Turó i 8A Vilapicina.
- **CAP Xafarines**, que dona servei a les ABS 8I Xafarines.

**Pel que fa als Centres de salut mental:** els estàndards existents fan referència a la composició i ràtios dels equips bàsics dels centres, i no als equipaments. Les ràtios orientatives<sup>17</sup> per dimensionar-los són:

- **Centres de salut mental per adults (CSMA):** 1 psiquiatre per 16.600 habitants, 1 psicòleg per 21.000 habitants, 1 diplomant en infermeria per 23.500 habitants i 1 treballador social per 50.000 habitants.
- **Centres de salut mental per a infants i joves (CSMI):** 1 psiquiatre per 55.500 habitants, 1 psicòleg per 27.400 habitants, 1 diplomant en infermeria per 200.000 habitants i 1 treballador social per 200.000 habitants.

Actualment el Districte de Nou Barris compta amb els serveis del **Centre de Salut Mental d'Adults de Nou Barris Nord i Nou Barris Sud**, del **Centre de Salut Mental d'Infants i Joves de Nou Barris Nord – SAR i Nou Barris Sud**, l'**Hospital de Dia de Nou Barris**.

**Pel que fa als Centres d'atenció i seguiment de drogodependències (CAS):** segons diversos documents (*Pla d'acció sobre drogues de Barcelona 2013-16*. (2013), el *Pla operatiu d'integració de les addiccions a la xarxa sanitària de la ciutat de Barcelona 2010-2014* (2010) el *Pla director de salut mental i addiccions de Catalunya* (2006), entre altres) per definir el número d'equipaments que necessita la ciutat i els districtes on s'ubiquen es tindrà en compte la prevalença de residents consumidors de drogues en cadascun dels districtes de la ciutat a partir de l'Índex de consum problemàtic de drogues (ICPD).

D'acord amb el de la Generalitat de Catalunya, l'atenció a les drogodependències serà integrada a la xarxa sanitària i dels serveis de la ciutat (tant atenció primària, especialitzada, etc.) i especialment a la salut mental.

Actualment el Districte de Nou Barris, compta amb el **CAS Nou Barris**.

### Pel que fa als Centres d'Urgències d'Atenció Primària:

- El **CUAP Cotxeres** dona servei d'urgències d'atenció primària.
- El **CUAP Horta** dona servei d'atenció a les demandes urgents en atenció primària, radiologia, traumatismes i analítiques.
- El **CUAP Cotxeres Sant Andreu** dona cobertura a una part de la població del districte, complementant-se amb CUAP Cotxeres i CUAP Horta.

### Pel que fa a altres serveis sanitaris:

- El **Centre Integral de Salut Cotxeres**, engloba un centre d'urgències, un centre d'atenció primària (CAP), un Servei de Rehabilitació, un Centre Sociosanitari, un Hospital de Dia, una Àrea de Suport al diagnòstic, un Servei de Salut Mental, una unitat d'Atenció a la Salut Sexual i Reproductiva de suport a l'atenció primària

<sup>15</sup> LLEI 15/1990, de 9 de juliol, d'ordenació sanitària de Catalunya (LOSC) / Decret 10/2013 de delimitació de les regions sanitàries i dels sectors sanitaris del Servei Català de la Salut. (DOGC 6287 de 1-2-2013)

<sup>16</sup> Font: Dades del Registre Central d'Assegurats, del Servei Català de Salut, 2017 publicades per la Regió Sanitària de Barcelona. Consorci Sanitari de Barcelona (2018).

<sup>17</sup> Ordre 166/2002 de 13 de maig, per la qual es regulen els estàndards de qualitat que han de complir els centres, serveis i establiments de salut mental d'utilització pública de Catalunya.

- **L'Espai Social de Salut Comunitària Guineueta** realitza el servei de promoció d'hàbits saludables, prevenció de malalties i activitats comunitàries.
- La **Unitat de Recursos Comunitaris Dr. Pi i Molist** disposa d'un Servei de Rehabilitació comunitària amb 99 places concertades.
- **L'Hospital de la Vall d'Hebron i l'Hospital de Sant Rafael (adreça)** dona servei d'urgències d'atenció primària al districte de Nou Barris.

### C. NECESSITATS FUTURES D'EQUIPAMENTS

Equipaments existents	Propostes	Dotació final	Observacions
7 CAP		7 CAP	
3 CUAP		3 CUAP	
2 CSMA		2 CSMA	
2 CSMIJ		2 CSMIJ	
Hospital de Dia		Hospital de Dia	
1 CAS	Trasllat i millora CAS	1 CAS	Previst el trasllat del CAS Nou Barris a una altra ubicació, recollit en el Pla Municipal de Drogues vigent.
Centre Integral de Salut		Centre Integral de Salut	
Espai Social de Salut Comunitària		Espai Social de Salut Comunitària	
Unitat de Recursos Comunitaris		Unitat de Recursos Comunitaris	

## 4.6. ÀMBIT D'ATENCIÓ I INCLUSIÓ SOCIAL

### A. EQUIPAMENTS EXISTENTS

En l'àmbit d'Atenció i Inclusió Social hi ha 36 equipaments distribuïts de la següent manera:

- 24 equipaments són de titularitat pública.
  - 23 a l'àrea d'intervenció.
  - 1 a l'àrea d'influència.
- 12 equipaments són de titularitat concertada/ privada.
  - 8 a l'àrea d'intervenció.
  - 4 a l'àrea d'influència.

Equipaments públics existents a l'àrea d'intervenció.

ID	Equipament	Adreça	Barri	Tipologia
257	CSS Ciutat Meridiana - Torre Baró - Vallbona	Avinguda dels Rasos de Peguera, 25	Ciutat Meridiana	Centre de Serveis Socials (CSS)
149	CSS Guineueta - Verdun - Prosperitat	Carrer Enric Casanovas, 73-77	La Prosperitat	Centre de Serveis Socials (CSS)
150	CSS Porta - Vilapicina i Torre Llobeta	Carrer de la Selva, 57	Porta	Centre de Serveis Socials (CSS)
148	CSS Roquetes - Trinitat Nova - Canyelles	Carrer Vidal i Guasch, 76-78	Les Roquetes	Centre de Serveis Socials (CSS)
151	CSS Turó de la Peira- Can Peguera	Carrer de la Selva, 61 (trasllat previst)	Porta	Centre de Serveis Socials (CSS)
13	Associació Ca n'Ensenya	Carrer Beret, 82	Can Peguera	Centre d'inclusió social
282	Centre de Primera Acollida de Nou Barris	Carrer Marie Curie, 20	La Guineueta	Centre d'inclusió social
38	EAIA Nou Barris (CSS Roquetes - Trinitat Nova - Canyelles)	Carrer Vidal i Guasch, 76-78	Les Roquetes	Equip d'Atenció a la Infància i l'Adolescència (EAIA)
19	Antena CDIAP - EIPI Nou Barris (Casal de Barri Torre Baró)	Avinguda Escolapi Càncer, 5	Torre Baró	Centre de Desenvolupament Infantil i d'Atenció Precoç (CDIAP)
279	CDIAP - EIPI Nou Barris	Carrer Luz Casanova, 11, baixos	Verdun	Centre de Desenvolupament Infantil i d'Atenció Precoç (CDIAP)

ID	Equipament	Adreça	Barri	Tipologia
281	PIAD Nou Barris (Seu del Districte de Nou Barris)	Plaça Major de Nou Barris, 1	La Guineueta	Punt d'Informació i Atenció a les Dones (PIAD)
84	Antena PIAD Nou Barris Zona Nord (CSS Ciutat Meridiana - Torre Baró - Vallbona)	Avinguda dels Rasos de Peguera, 25	Ciutat Meridiana	Punt d'Informació i Atenció a les Dones (PIAD)
284	Centre Ocupacional Can Carreras - ASPROSEAT	Carrer Ogassa, 12-14	Can Peguera	Centre Ocupacional
97	Llar Residència Barcanova	Carrer Amílcar, 36	Vilapicina i la Torre Llobeta	Llar - Residència per persones amb discapacitat
280	Llar Residència Valldaura	Passeig Fabra i Puig, 443	La Guineueta	Llar - Residència per persones amb discapacitat
96	Banc Solidari de Material Ortopèdic	Carrer Manuel Sanchis Guarner, 14-16 Local	Porta	Serveis d'Atenció i Inclusió Socials diversos
23	Centre de distribució d'aliments Ciutat Meridiana	Carrer Vallcivera, 12	Ciutat Meridiana	Serveis d'Atenció i Inclusió Socials diversos
177	Centre Paidós Porta	Carrer Manuel Sanchis Guarner, local 9	Porta	Serveis d'Atenció i Inclusió Socials diversos
175	Servei d'Atenció, Recuperació i Acollida (SARA)	Carrer Marie Curie, 16	La Guineueta	Serveis d'Atenció i Inclusió Socials diversos
405	Distribució Solidària d'Aliments (DISA) Nou Barris	Carrer de la Selva, 55	Porta	Serveis d'Atenció i Inclusió Socials diversos
290	Llar - Residència / Unitat de Recursos Comunitaris Dr. Pi i Molist	Carrer Vila-seca, 1-3	Can Peguera	Serveis de Salut diversos
39	Centre Obert Muntanyès	Carrer de Robert Robert, 8	Verdun	Centre Obert
406	Centre Obert Ubuntu	Carrer Perafita, 48	Ciutat Meridiana	Centre Obert

## Equipaments públics existents a l'àrea d'influència.

ID	Equipament	Adreça	Barri	Tipologia
104	Antena PIAD Trinitat Vella (Centre Cívic Trinitat Vella)	Carrer Foradada, 36-38	La Trinitat Vella	Punt d'Informació i Atenció a les Dones (PIAD)

## Equipaments concertats i/o privats

Com a informació complementària s'aporta una relació d'alguns equipaments que no són públics però que es tenen en consideració en el balanç dels espais i serveis disponibles.

Àrea d'intervenció.

ID	Equipament	Adreça	Barri	Tipologia
83	Fundació Els Tres Turons - Local Pintor Casas	Carrer Pintor Casas, 22	Vilapicina i la Torre Llobeta	Centre Ocupacional
341	GSISS Barcanova SCCL	Carrer Escultor Llimona, 46-48, baixos	Vilapicina i la Torre Llobeta	Centre Ocupacional
296	STO Grupdem SCCL	Carrer Petrarca, 14-16	Vilapicina i la Torre Llobeta	Centre Ocupacional
368	TEB Verdum	Carrer Artesania, 57-59	Canyelles	Centre Especial de Treball
4	Centre Paidós Roquetes	Carrer Vidal i Guasch, 76-78	Roquetes	Serveis d'Atenció i Inclusió Socials diversos
244	Centre Obert Torre Baró	Travessera Castellfollit, 12, baixos	Torre Baró	Centre Obert
89	Espai Infantil Roquetes (Fundació Pare Manel)	Via Favència, 244	Verdun	Centre Obert
339	Sant Jordi Pes Cruïlla	Carrer Pedraforca, 2-6, baixos	Ciutat Meridiana	Centre Obert / Serveis d'Atenció i Inclusió Socials diversos

Àrea d'influència.

ID	Equipament	Adreça	Barri	Tipologia
113	Fundació Privada Trinijove	Carrer Turó de la Trinitat, 17	La Trinitat Vella	Centre Ocupacional
43	SOI Grupdem SCCL	Carrer Cartellà, 175	Horta	Centre Ocupacional
134	Pis d'Inserció - Fundació Salut i Comunitat	Carrer Pare Manjón, 15	La Trinitat Vella	Serveis d'Atenció i Inclusió Socials diversos
132	Centre Obert Neus Puig	Carrer Pare Perez del Pulgar, 17	Trinitat Vella	Centre Obert



## B. CRITERIS I REFERÈNCIES PER FIXAR LES DOTACIONS D'EQUIPAMENTS

Els criteris s'exposen per tipus d'equipaments i serveis:

### Centres de serveis socials (Equip Bàsic d'Atenció Social Primària)

El centre de serveis socials és el primer nivell del sistema públic de Serveis Socials. Atén els ciutadans i ciutadanes de forma personalitzada i està integrat per un conjunt organitzat i coordinat d'accions professionals amb l'objectiu de millorar el benestar social i afavorir la integració de les persones.

L'objecte principal és promoure els mecanismes per conèixer, prevenir i intervenir amb persones, famílies i grups socials, especialment si es troben en situacions de risc social o d'exclusió. La seva acció està orientada a l'atenció individual, familiar i col·lectiva. Ofereix atenció, orientació i assessorament sobre tots els serveis i prestacions als quals es pot accedir. També promou mesures d'inserció social i laboral, i de prevenció i atenció a maltractaments.

El centre opera amb els serveis, entitats i associacions de la zona en projectes conjunts relacionats amb l'atenció social. D'aquesta manera es contribueix a prevenir el risc d'exclusió i s'enforteixen els llaços de cohesió social.

L'equip professional està format per educadors/es, psicòlegs/es i treballadors/es socials. Aquests professionals són els que valoren la situació personal i social per determinar l'orientació més adequada.

Amb l'aprovació de la Llei 12/2007, d'11 d'octubre, de Serveis Socials, juntament amb l'aprovació i desplegament del Decret 142/2010, d'11 d'octubre, pel qual s'aprova la Cartera de Serveis Socials 2010-2011, estableixen com a criteris orientatius de professionals dels EBASP (Equips Bàsics d'Atenció Social Primària) en: 3 treballadors/es socials i 2 educadors/es socials per cada 15.000 habitants. A més a més hi ha professionals com psicòlegs, educadors de carrer i administratius.

El Districte de Nou Barris hi ha **164.881 persones**. Correspondria un equip de **33 treballadors/es socials** i de **22 educadors/es socials**.

El document de Mesura de govern *Pla d'Inclusió social de Barcelona 2012-2015. Barcelona una ciutat per les persones* (2012) de l'Ajuntament de Barcelona, no s'introdueix variacions als criteris esmentats.

En el Contracte Programa 2016-2019, signat (2016) entre el Departament de Treball, Afers Socials i Famílies de la Generalitat de Catalunya i l'Ajuntament de Barcelona, s'acorda incrementar la ràtio de professionals dels Equips Bàsics d'Atenció Social en 90 professionals més fins a 2019.

### Centres d'inclusió social

No hi ha criteris dotacionals definits, però el *Pla Municipal per a la Inclusió Social Barcelona Inclusiva 2005-2010* (2005) estableix que el conjunt d'equipaments i serveis per a persones sense llar, malgrat ser equipaments de centralitat, han d'estar distribuïts a la ciutat amb un criteri d'equilibri territorial, amb presència a tots els districtes. El *Pla d'habitatge de Barcelona 2008-2016* (2009), planteja com a Xarxa

d'Habitatges d'Inserció, la disposició d'uns 120 nous habitatges d'inclusió (apartaments amb suport social), dels quals, 54 públics.

Al *Pla Municipal per a la Inclusió Social de Barcelona 2012-2015* (2012), es posa èmfasi en actuacions i serveis adreçats a persones vulnerables i en situació de pobresa i, en l'àmbit de l'habitatge a la dotació d'equipaments per pal·liar situacions d'urgència i necessitat social (ex. Processos de desnonament, persones sense llar, etc.)

En el Contracte Programa 2016-2019, signat (2016) entre el Departament de Treball, Afers Socials i Famílies de la Generalitat de Catalunya i l'Ajuntament de Barcelona, també s'acorda un suport econòmic per a desenvolupar el programa municipal d'atenció a les persones sense llar, de 370.000€ entre 2016 i 2019.

El Districte compta amb un **Centre d'Inclusió Social Nou Barris** amb servei de centre de dia, acolliment nocturna, higiene i menjador.

**Atenció especialitzada per a persones amb discapacitat:** en el document Bases per a l'elaboració del *Pla d'Equipaments de Barcelona. Primera fase: Coneixement* (2007) i en el *Pla Municipal per a la Inclusió Social Barcelona Inclusiva 2005-2010* (2005), es recullen les previsions de cobertura (ja sigui pública o privada) pel conjunt de la ciutat, però no de forma territorialitzada ni en relació a la població en relació a:

- Residències per a persones amb discapacitat.
- Llars residència i llars amb suport per a persones amb discapacitat psíquica i física
- Centres ocupacionals per a persones amb discapacitat.

En el document *Programació territorial dels recursos d'atenció social especialitzada i domiciliària a Catalunya 2008-2012 i bases per a la nova planificació* (2009), del Departament d'Acció Social i Ciutadania, de la Generalitat de Catalunya, s'estimen, en forma de prevalença, el conjunt de persones que poden requerir atenció especialitzada, com és el cas de persones amb discapacitat psíquica (0,56% de la població total) o física (1,82% de la població de 0 a 64 anys), discapacitat derivada de malalties mentals (0,96% de la població de 0 a 64 anys), afectades per drogodependències (0,36% de la població de 6 a 64 anys) o per VIH-SIDA (0,10% de la població de 0 a 64 anys).

En referència a **Centres Especials de Treball (CET)** i **Centres Ocupacionals**, en la zona analitzada hi ha:

- **108 places** de STO (S. Teràpia Ocupacional).
- **77 places** de SOI (S. Ocupacional d'Inserció).
- **59 places** de CET (Centre Especial de Treball).

**Centres de desenvolupament infantil i atenció precoç (CIDIAP):** segons els criteris de la Generalitat de Catalunya l'atenció precoç ha de cobrir un volum aproximat del 5%<sup>18</sup> de la població infantil de 0 a 6 anys. Posteriorment, es parla d'una prevalença de 7,5%<sup>19</sup> dels infants de 0 a 6 anys que poden tenir trastorns o dificultats en el desenvolupament o risc de tenir-los. En la Programació territorial 2008-2012 es va fixar un objectiu de cobertura del 75% de la població diana. En la Programació territorial 2015-2018<sup>20</sup> s'actualitzen les dades de cobertura pel conjunt de Catalunya, que són les següents: del 63,9% l'any 2007 i del 91,1% el 2012. En síntesi, la nova programació recull dades a partir de les quals es pot observar com s'ha superat l'objectiu de cobertura del 75% d'aquesta població.

Els infants de 3 a 16 anys de Nou Barris potencials usuaris de casals infantils i ludoteques són **20.183 infants i joves** i, de 3 a 18 anys, els potencials usuaris d'un centre obert són en aquests barris **24.390 infants i joves**. El Districte de Nou Barris compta amb el servei de **Centre de Desenvolupament Infantil i d'Atenció Precoç (CIDIAP) – EIPI Nou Barris**.

**Centres d'atenció i informació a les dones:** pel que fa als PIAD (Punt d'Informació i Atenció a les Dones), hi ha criteris de territorialitat definits, que estableixen que n'hi ha d'haver un per districte.

El Districte compta amb un **Punt d'Informació i Atenció a les Dones** així com dues Antenes de PIAD.

**Centres oberts per a infants i adolescents (Servei d'intervenció socioeducativa no residencial):** segons la *Cartera de Serveis socials 2010-2011*<sup>21</sup>, els centres oberts presten un servei diürn preventiu, fora d'horari escolar, dirigit a infants i adolescents (3-18 anys), prioritàriament a aquells que estan en situació de risc, i que dona suport, estimula i potencia l'estructuració i el desenvolupament de les persones ateses. A diferència d'altres serveis destinats a la infància i l'adolescència, a partir de la Llei d'Infància<sup>22</sup>, és competència dels ens locals, comptant amb el suport de la Generalitat de Catalunya, la promoció de recursos o serveis preventius per als infants i els adolescents i, especialment, de centres oberts. Des de l'Ajuntament de Barcelona, en el document de l'Ajuntament de Barcelona *Mesures previstes per al Pla d'Adolescència i Joventut 2013-2016 de Barcelona* (2013), en l'àmbit de l'educació, planteja la creació d'un nou servei integral per a adolescents, adreçat a aquests joves i a les seves famílies, amb oferta de recursos d'assessoria psicològica, d'informació i derivació a altres serveis i opcions de promoció per adolescents.

<sup>18</sup> Decret 261/2003, de 21 d'octubre, pel qual es reculen els serveis d'atenció precoç i els centres de desenvolupament infantil i d'atenció precoç.

<sup>19</sup> Programació territorial dels recursos d'atenció social especialitzada i domiciliària a Catalunya 2008-2012 i bases per a la nova planificació (2009), Departament d'Acció Social i Ciutadania, de la Generalitat de Catalunya.

<sup>20</sup> Programació territorial dels serveis socials especialitzada a Catalunya 2015-2018. Generalitat de Catalunya. Departament de Treball, Afers Socials i Famílies. Direcció General de Protecció Social (2016).

<sup>21</sup> Decret 142/2010, d'11 d'octubre, pel qual s'aprova la Cartera de Serveis Socials 2010-2011 (DOGC núm. 5738, del 20 d'octubre de 2010).

<sup>22</sup> Llei 14/2010, del 27 de maig, dels drets i les oportunitats en la infància i l'adolescència.

En aquest àmbit, l'**Equip d'Atenció a la Infància i l'Adolescència** de Nou Barris es troba al CSS Roquetes – Trinitat Nova.

En el Contracte Programa 2016-2019, signat (2016) entre el Departament de Treball, Afers Socials i Famílies de la Generalitat de Catalunya i l'Ajuntament de Barcelona, s'acorda incrementar la ràtio de professionals dels Equips d'Atenció a la Infància i l'Adolescència en 22 professionals més fins a 2019 i entre 2016 i 2019 s'acorda crear 5 equips amb un total de 10 professionals per desplegar el nou Servei d'Integració Familiar en Família Extensa (SIFE).

## C. NECESSITATS FUTURES D'EQUIPAMENTS

Equipaments existents	Propostes	Dotació final	Observacions
5 CSS	Trasllat del CSS Turó de la Peira – Can Peguera	5 CSS	El CSS Turó de la Peira – Can Peguera té previst el seu trasllat al nou equipament de l'illa Q, el projecte està en redacció. Nova Oficina de tramitació de la Dependència (SADEP), ubicada provisionalment al C/Deià i posterior trasllat al C/Selva 61.
2 Centres d'inclusió social	Trasllat i millora del Centre Can Ensenya (Can Peguera)	2 Centres d'inclusió social	Centre Can Ensenya, trasllat i millora previstos en el Pla de Futur de Can Peguera.
1 EAIA	Trasllat i millora EAIA	1 EAIA	EAIA Nou Barris (38), previst el seu trasllat i millora al mateix edifici on també s'ubicarà l'Escola Bressol Municipal que donarà servei a Guineueta i Can Peguera.
1 CDIAP – EIPI i 1 Antena CDIAP - EIPI		1 CDIAP – EIPI i 1 Antena CDIAP - EIPI	
1 PIAD i 1 Antena PIAD	Ampliació PIAD	1 PIAD i 1 Antena PIAD	Pendent ampliació PIAD Nou Barris
2 Centres Oberts	Construcció Centre Obert Ubuntu	2 centres oberts	Centre Infantil UBUNTU (esplai i centre obert), nova ubicació prevista a Ciutat Meridiana.

## 4.7. ÀMBIT D'INFÀNCIA

### A. EQUIPAMENTS EXISTENTS

En l'àmbit d'Infància hi ha 11 equipaments de titularitat pública, a l'àrea d'intervenció.

Equipaments públics existents a l'àrea d'intervenció.

ID	Equipament	Adreça	Barri	Tipologia
161	Casal Infantil Canyelles	Ronda Guineueta Vella, 22	Canyelles	Casal infantil
186	Casal Infantil Ciutat Meridiana	Carrer Vallcivera, 1-3	Ciutat Meridiana	Casal infantil
193	Casal Infantil Roquetes	Carrer Artesania, 81-83	Les Roquetes	Casal infantil
188	Casal Infantil Trinitat Nova	Carrer de la Pedrosa, 16-18	La Trinitat Nova	Casal infantil
1	Casal Infantil Turó	Carrer Peñalara, 19-55	El Turó de la Peira	Casal infantil
183	Casal Infantil Vallbona	Carrer Pujalt, 6-8	Vallbona	Casal infantil
2	Casal Infantil Vilapicina i Torre Llobeta	Carrer Arnau d'Oms, 4	Vilapicina i la Torre Llobeta	Casal infantil
404	Espai Familiar El Torrent	Carrer Alcàntara, 22	Les Roquetes	Espai familiar
192	Ludoteca La Guineu	Carrer Tissó, 66	La Prosperitat	Ludoteca
214	Ludoteca Sóller	Passeig Ciutat de Mallorca, 31	Porta	Ludoteca
241	Espai infantil Can Peguera - Tronada	Carrer Beret, 11	Can Peguera	Espai infantil

### B. CRITERIS I REFERÈNCIES PER FIXAR LES DOTACIONS D'EQUIPAMENTS

Els criteris s'exposen per tipus d'equipaments i serveis:

**Casal infantil i ludoteca:** equipament de proximitat (barri), que s'adrecen a infants de 4 a 12 anys i, complementàriament, inclouen serveis per a la petita infància (0 a 3 anys) i per a la població de 12 a 16 anys. La superfície útil de l'espai està entre 120 i 475 m<sup>2</sup> (pati a part), amb 50m<sup>2</sup> de d'espai útil per al joc si la ludoteca només disposa d'un espai o un mínim de dues sales de joc de 36 m<sup>2</sup>. Aquests espais han de tenir aforament en base a la proporció d'un mínim de 3 m<sup>2</sup> i un òptim de 4 m<sup>2</sup> d'espai útil per a joc per usuari. Els espais bàsics són una zona d'acollida, un o més d'un espai de joc (ludoteques) i espais de taller (casals), una àrea d'administració i gestió (un despatx i una sala per rebre visites), zones de magatzem, un zona amb serveis sanitaris, un espai exterior o pati (si no es disposa d'espai exterior propi, s'utilitzarà un de proper) i una zona multimèdia. També es contemplen espais complementaris com un espai per menjar (quan es preveu el servei de vacances d'estiu amb dinar) i una cambra amb canviador pels centres que ofereixin el servei de ludoteca en família de 0 a 3 anys. Segons el *Model de casals i ludoteques* de l'Ajuntament de Barcelona, Acció Social i Ciutadania, Direcció d'Acció Social, del Departament d'Infància i Famílies, aprovat com a mesura de govern el 30 de novembre de 2010 i el *Decret 94/2009, de 9 de juny, pel qual es regulen les ludoteques a Catalunya* (DOGC núm. 5401, de 16 de juny de 2009).

## C. NECESSITATS FUTURES D'EQUIPAMENTS

Equipaments existents	Propostes	Dotació final	Observacions
7 casals infantils		7 casals infantils	
1 espai infantil	1 Nou espai infantil a Prosperitat	3 espais infantils	Nou espai infantil previst a l'equipament d'Ideal Plàstica Flor (Prosperitat).
	1 Nou Espai Infantil a Ciutat Meridiana		Nova construcció espai infantil UBUNTU a Ciutat Meridiana.
1 espai familiar		1 espai familiar	
2 ludoteques		2 ludoteques	

## 4.8. ÀMBIT DE JOVENTUT

### A. EQUIPAMENTS EXISTENTS

En l'àmbit de Joventut hi ha 6 equipaments distribuïts de la següent manera:

- 6 equipaments són de titularitat pública.
  - 5 a l'àrea d'intervenció.
  - 1 a l'àrea d'influència.

#### Equipaments públics existents a l'àrea d'intervenció.

ID	Equipament	Adreça	Barri	Tipologia
208	Casal de Joves de Guineueta (Masia Ca n'Ensenya / Masia de la Guineueta)	Plaça Ca n'Ensenya, 4	La Guineueta	Casal de joves
220	Casal de Joves Prosperitat	Avinguda de Rio de Janeiro, 100	La Prosperitat	Casal de joves
207	Kasal de Joves Roquetes (Centre Cultural Ton i Guida)	Carrer Vidal i Guasch, 16	Les Roquetes	Casal de joves
25	Espai Jove Les Basses - PIJ	Carrer del Teide, 16-20	El Turó de la Peira	Espai Jove
185	Antena mòbil PIJ Zona Nord (Centre Cívic Zona Nord)	Carrer Vallcivera, 14-18	Ciutat Meridiana	Punt d'Informació Juvenil

#### Equipaments públics existents a l'àrea d'influència.

ID	Equipament	Adreça	Barri	Tipologia
116	Punt 7 - PIJ Horta-Guinardó	Carrer Horta, 71	Horta	Punt d'Informació Juvenil

### B. CRITERIS I REFERÈNCIES PER FIXAR LES DOTACIONS D'EQUIPAMENTS

Els criteris s'exposen per tipus d'equipaments i serveis:

**Punt d'Informació Juvenil:** equipament de districte, **un per cada 25.000 joves (entre 14 i 29 anys)**, a ubicar o bé en una infraestructura específica de 140 m<sup>2</sup>, o bé, en un espai específic de 90 m<sup>2</sup> dins d'un altre edifici.

**Espai jove:** equipament de districte, **un equipament per districte adreçat a joves de 12 a 29 anys**, de tipus específic, amb un mínim de 1.000 m<sup>2</sup> pels espais bàsics, tot i que es considera adequat que l'Espai Jove incorpori algun espai complementari amb un mínim de 380 m<sup>2</sup> addicionals. En una línia semblant en el document de l'Ajuntament de Barcelona *Mesures previstes per al Pla d'Adolescència i Joventut 2013-2016 de Barcelona* (2013)<sup>23</sup>, en l'àmbit de la participació i l'associacionisme, planteja habilitar un espai a cada districte destinat a la celebració d'actes festius (amb tarimes fixes, punts de llum i respectant el descans dels veïns). També s'ha incorporat l'encaix amb el *Pla d'Equipaments i Serveis Juvenils 2018-2028* de l'Ajuntament de Barcelona.

**Casal de joves:** equipament de proximitat (barri), **un per cada barri o conjunt de barris amb més de 10.000 joves de 12 a 29 anys**. Es recomana que estigui integrat en un equipament de promoció social amb un mínim de 300 m<sup>2</sup> d'espais propis i independents, o bé, en una infraestructura específica amb un mínim de 450 m<sup>2</sup>.

A la zona d'intervenció, hi ha una població de **28.120 joves** entre els 12 i els 29 anys.

El Districte compta amb un **Punt d'Informació Juvenil** ubicat al Centre Cívic Zona Nord.

<sup>23</sup> Document presentat en comissió plenària a l'Ajuntament de Barcelona el 6 de febrer de 2013.

## C. NECESSITATS FUTURES D'EQUIPAMENTS

Equipaments existents	Propostes	Dotació final	Observacions
3 casals de joves	1 Nou Casal de Joves Zona Nord	6 casals de Joves	Proposta d'ubicació a l'illa gran d'equipaments, on hi havia l'antic camp de futbol.
	1 Nou Casal de Joves Canyelles		Proposta de nou equipament intergeneracional, amb espai per a joves (Casal de Joves Canyelles) i espai per a gent gran, pendent de concretar ubicació en el marc del planejament.
	1 Nou Casal de Joves Porta		Previst en l'ampliació de l'Ateneu la Bòbila de Porta, en la qual es destinarà un espai per a joves, projecte en redacció, inici d'obres primer quadrimestre de 2019.
	Trasllat i millora Casal Joves Prosperitat		Projecte en redacció.
	Trasllat i millora Casal Joves Roquetes		Previst el seu trasllat i millora, pendent de concretar la seva ubicació.
	Ampliació i millora Casal Joves Guineueta		Ampliació i remodelació Masia de la Guineueta
1 Espai Jove		1 Espai Jove	
1 PIJ		1 PIJ	
	Habitatges de lloguer per a joves	Habitatges de lloguer per a joves	Pendent de concretar ubicació.

## 4.9. ÀMBIT DE GENT GRAN

### A. EQUIPAMENTS EXISTENTS

En l'àmbit de Gent Gran hi ha 41 equipaments distribuïts de la següent manera:

- 23 equipaments són de titularitat pública.
  - 22 a l'àrea d'intervenció.
  - 1 a l'àrea d'influència.
- 18 equipaments són de titularitat privada.
  - 12 a l'àrea d'intervenció.
  - 6 a l'àrea d'influència.

#### Equipaments públics existents a l'àrea d'intervenció.

ID	Equipament	Adreça	Barri	Tipologia
209	Casal de Gent Gran Barcelona - Guineueta Centre	Carrer Guineueta, 19	La Guineueta	Casal i espai per la Gent Gran
403	Casal de Gent Gran Barcelona - Prosperitat	Carrer Pablo Iglesias, 8, baixos	La Prosperitat	Casal i espai per la Gent Gran
240	Casal de Gent Gran Can Peguera	Carrer Camós, 3	Can Peguera	Casal i espai per la Gent Gran
215	Casal de Gent Gran Casa Nostra Maladeta - Porta	Carrer la Maladeta, 38	Porta	Casal i espai per la Gent Gran
162	Casal de Gent Gran Pau Casals - Canyelles	Carrer Juan Ramón Jiménez, 4-6	Canyelles	Casal i espai per la Gent Gran
187	Casal de Gent Gran Pedraforca	Carrer del Pedraforca, 20-22	Ciutat Meridiana	Casal i espai per la Gent Gran
189	Casal de Gent Gran Platja d'Aro	Carrer Platja d'Aro, 6	La Trinitat Nova	Casal i espai per la Gent Gran
160	Casal de Gent Gran Roquetes	Plaça dels Titellaires, 1	Les Roquetes	Casal i espai per la Gent Gran
213	Casal de Gent Gran Turó de la Peira	Carrer Doctor Pi i Molist, 39-63 (Trasllat previst)	El Turó de la Peira	Casal i espai per la Gent Gran
163	Casal de Gent Gran Verdun - Artesania	Carrer Artesania, 96	Verdun	Casal i espai per la Gent Gran
242	Casal de Gent Gran Vilapicina i Torre Llobeta - Cotxeres / Auditori	Plaça Carmen Laforet, 1	Vilapicina i la Torre Llobeta	Casal i espai per la Gent Gran
273	Centre de dia Barcelona - Prosperitat	Carrer Enric Casanovas, 71	La Prosperitat	Centre de dia per Gent Gran
277	Centre de dia Verdun	Carrer Viladrosa, 86-88	Verdun	Centre de dia per Gent Gran

ID	Equipament	Adreça	Barri	Tipologia
285	Residència i Centre de dia Barcelona - Porta	Carrer la Maladeta, 30	Porta	Residència i Centre de dia per Gent Gran
287	Residència i Centre de dia Molí-Via Favència.	Carrer del Molí, 67-71	La Prosperitat	Residència i Centre de dia per Gent Gran
272	Residència i Centre de dia Trinitat Nova	Carrer la Fosca, 4-8	La Trinitat Nova	Residència i Centre de dia per Gent Gran
256	Residència i Centre de dia Vallbona	Avinguda Alzinar, 30-42	Vallbona	Residència i Centre de dia per Gent Gran
288	Habitatges amb serveis per a Gent Gran Torre Júlia	Via Favència, 350	La Prosperitat	Habitatges per Gent Gran
283	Habitatges amb serveis per a Gent Gran Urrutia	Passeig Urrutia, 1-11	Can Peguera	Habitatges per Gent Gran
274	Habitatges amb serveis per a Gent Gran Via Favència I	Via Favència, 446-450	La Prosperitat	Habitatges per Gent Gran
275	Habitatges amb serveis per a Gent Gran Via Favència II	Via Favència, 364-382	La Prosperitat	Habitatges per Gent Gran
276	Habitatges tutelats per a Gent Gran Pau Casals	Carrer Juan Ramón Jiménez, 4-6	Canyelles	Habitatges per Gent Gran

#### Equipaments públics existents a l'àrea d'influència.

ID	Equipament	Adreça	Barri	Tipologia
133	Centre de dia Trinitat Vella	Carrer Madriguera, 38-42	La Trinitat Vella	Centre de dia per Gent Gran

#### Equipaments concertats i/o privats

Com a informació complementària s'aporta una relació d'alguns equipaments que no són públics però que es tenen en consideració en el balanç dels espais i serveis disponibles.

#### Àrea d'intervenció.

ID	Equipament	Adreça	Barri	Tipologia
136	Centre de dia Leal Canyelles	Plaça Isabel de Villena, 4	Canyelles	Centre de dia per Gent Gran
293	Centre de dia Nous Avis	Carrer Emili Roca, 31, local 2	Vilapicina i la Torre Llobeta	Centre de dia per Gent Gran



ID	Equipament	Adreça	Barri	Tipologia
135	Centre de dia Portanova	Carrer Vèlia, 18	Vilapicina i la Torre Llobeta	Centre de dia per Gent Gran
139	Hogar Geriàtric Coloma	Carrer Pitàgores, 14	Vilapicina i la Torre Llobeta	Residència per Gent Gran
294	Residència Amor de Dios	Carrer Vilapicina, 21-25	Vilapicina i la Torre Llobeta	Residència per Gent Gran
295	Residència Ballesol - Fabra i Puig	Passeig Fabra i Puig, 139-141	Vilapicina i la Torre Llobeta	Residència per Gent Gran
291	Residència Joan Josep	Passeig Peira, 42-44	El Turó de la Peira	Residència per Gent Gran
94	Residència Nin	Passeig Andreu Nin, 69-71	Porta	Residència per Gent Gran
95	Residència Parc Central	Passeig Valldaura, 142-146	La Guineueta	Residència per Gent Gran
292	Residència Star	Passeig Maragall, 306	Vilapicina i la Torre Llobeta	Residència per Gent Gran
417	AFAB II	Riera d'Horta, 32	Vilapicina i la Torre Llobeta	Centre de dia per Gent Gran
418	Residència Palamós	Carrer Vesubi, 24-32	Prosperitat	Residència per Gent Gran

#### Àrea d'influència.

ID	Equipament	Adreça	Barri	Tipologia
130	Centre de dia Avi-Dia	Carrer Torrent de Can Mariner, 47	Horta	Centre de dia per Gent Gran
129	Residència Assistida Barcelona	Passeig Fabra i Puig, 395	Horta	Residència per Gent Gran
128	Residència Assistida Masdeu Hogar	Carrer Mestre Dalmau, 3-5	Horta	Residència per Gent Gran
127	Residència El Vent	Carrer del Vent, 4	Horta	Residència per Gent Gran
126	Residència Fundació Valldejuli	Passeig Maragall, 378	Horta	Residència per Gent Gran
131	Residència i Centre de dia L'Estel d'Horta	Passeig Valldaura, 92	Horta	Residència i Centre de dia per Gent Gran

## B. CRITERIS I REFERÈNCIES PER FIXAR LES DOTACIONS D'EQUIPAMENTS

Els criteris s'exposen per tipus d'equipaments i serveis:

**Casal i Espais de gent gran:** equipament de proximitat (barri), un per cada barri, adreçat a persones majors de 65 anys, i també a prejubilades. Ha d'estar ubicat a uns 500 m de les llars (uns 10 minuts caminant). Ha de tenir una superfície útil d'entre 512 i 1.000 m<sup>2</sup>, per a un volum d'entre 200 a 500 persones simultàniament. 3,5 m<sup>2</sup> per persona.

Al document de *Pla de Millora dels casals i espais de gent gran municipals*, (2011) s'estableix una cobertura mínima d'un casal o espai per una població de 20.000 habitants > 65 anys i una màxima per 2.500 habitants.

A la zona d'intervenció, hi ha una població de **39.323 persones** majors de 65 anys.

**Equipaments per la gent gran:** l'oferta de serveis socials especialitzats i en concret de residències i centres de dia per a gent gran en el *Pla estratègic de Serveis Socials 2010-13* fixa com a objectiu de cobertura pública pel 2013 un **2,70% de les persones majors de 65 anys per a Residència** i un **0,73% per a Centre de Dia**.

El col·lectiu de gent gran a la zona d'influència és de **39.323 persones de 65 anys i més**.

Aplicant aquestes ràtios correspon la necessitat de disposar:

- Residències assistides per a gent gran: Es requereixen **1.062 places públiques**.
- Centre de dia per a gent gran. Es requereixen **287 places públiques**.

Actualment, aplicant l'objectiu de cobertura pública, hi ha mancança de places de residència però i de centre de dia per a persones grans. En base a la projecció demogràfica a 10 anys, aplicant la ràtio per la població de **39.238 persones de 65 anys** o més, la mancança en residències i centre de dia també hi és.

A més a més, s'ha pres en consideració les dades corresponents a les persones en llista d'accés a places públiques de residència i de centre de dia, en base a la valoració realitzada amb la **Llei de la Dependència**. A continuació s'indiquen les dades disponibles<sup>24</sup> de persones en llista d'accés a places públiques de les residències i centres de dia, tant els de titularitat pública com de titularitat privada amb places públiques, existents a la zona d'intervenció i d'influència (vegeu centres a la pàgina anterior). Aquestes dades són les següents:

- 1.171 persones en llista d'accés a places públiques de residència (de centres públics o privats).
- 128 persones en llista d'accés a places públiques de centre de dia (de centres públics o privats).

Aquests sumatoris no es corresponen amb el nombre total de persones físiques ja que una persona pot constar en 3 residències o en 3 centres de dia. D'altra banda, les persones en espera de plaça pública poden estar ja ocupant una plaça privada amb prestació econòmica vinculada per dependència mentre no accedeixen a un recurs públic.

<sup>24</sup> Novembre de 2018.

## C. NECESSITATS FUTURES D'EQUIPAMENTS

Equipaments existents	Propostes	Dotació final	Observacions
4 Residències per a gent gran.		4 Residències per a gent gran.	Amb la població de 39.323 persones de 65 anys o més al 2016 i de 39.238 al 2026 caldrien 1.062 i 1.060 places respectivament. <b>Hi ha manca de 674 places.</b> És responsabilitat de la Generalitat. A més a més, tenint en compte les dades de persones amb grau de dependència reconeguda i en llista d'accés per una plaça de Residència, aquest dèficit queda contrastat.
7 Centres de dia per a gent gran.		7 Centres de dia per a gent gran.	1 centre de dia ubicat fora del Districte de Nou Barris. Amb la població de 39.323 persones de 65 anys o més al 2016 i de 39.238 al 2026 caldrien 287 i 285 places respectivament. <b>Hi ha manca de 93 places.</b> És responsabilitat de la Generalitat. A més a més, tenint en compte les dades de persones amb grau de dependència reconeguda i en llista d'accés per una plaça de Residència, aquest dèficit queda contrastat.
11 Casals i espais per a la gent gran.	1 Nou Casal de Gent Gran Guineueta	13 casals per a la gent gran	Previst amb possible ubicació al solar de Rambla Caçador.
	1 Nou Casal de Gent Gran Vallbona		A concretar en el marc del Pla Director de Vallbona.
	Trasllat i millora Casal Gent Gran Turó de la Peira		Previst el trasllat i millora a l'Illa Q, projecte en redacció.
	Trasllat i millora Casal Gent Gran Canyelles		Previst el trasllat i millora a un nou equipament intergeneracional, amb espai per a joves i espai per a gent gran, pendent de concretar ubicació.
	Trasllat Casal Gent Gran Ciutat Meridiana		Proposta d'ubicació a l'antic camp de futbol.
5 Habitatges per a gent gran, amb 277 habitatges.	Habitatges amb serveis per a persones grans	5 Habitatges per a gent gran, amb 277 habitatges. Habitatges amb serveis per a persones grans	Habitatges amb serveis per a persones grans, pendent de concretar possible ubicació.

## 4.10. ÀMBIT DE DESENVOLUPAMENT ECONÒMIC I COMERÇ

### A. EQUIPAMENTS EXISTENTS

En l'àmbit de Desenvolupament econòmic hi ha 10 equipaments de titularitat pública a l'àrea d'intervenció .

Equipaments públics existents a l'àrea d'intervenció.

ID	Equipament	Adreça	Barri	Tipologia
171	Ateneu de Fabricació Ciutat Meridiana	Avinguda dels Rasos de Peguera, 232	Ciutat Meridiana	Ateneu de fabricació
299	Parc Tecnològic Barcelona Nord	Carrer Marie Curie, 8-14	La Guineueta	Parc tecnològic, centre d'empreses, centre de promoció industrial
407	Nou Barris Actíva Espai per la Promoció Econòmica i l'Ocupació / Auditori	Carrer Vilalba dels Arcs, 39-41	Can Peguera	Punts d'assessorament (propera obertura)
298	Oficina de Treball del SOC Barcelona - Guineueta	Passeig Valldaura, 202-204	La Guineueta	Punts d'assessorament
374	Mercat de Canyelles	Carrer Antonio Machado, 10	Canyelles	Mercat
344	Mercat de Ciutat Meridiana	Carrer Costabona, 4	Ciutat Meridiana	Mercat
375	Mercat de la Guineueta	Passeig Valldaura, 186	La Guineueta	Mercat
382	Mercat de la Mercè	Passeig Fabra i Puig, 270-272	El Turó de la Peira	Mercat
371	Mercat de la Trinitat	Carrer de la Pedrosa, 21	La Trinitat Nova	Mercat
373	Mercat de Montserrat	Via Favència, 241-249	Les Roquetes	Mercat

### B. CRITERIS I REFERÈNCIES PER FIXAR LES DOTACIONS D'EQUIPAMENTS

Els criteris s'exposen per tipus d'equipaments i serveis:

Pel que fa als Mercats, segons l'informe *Bases per a l'elaboració del Pla d'Equipaments de Barcelona. Primera fase: Coneixement* (2007), de l'Ajuntament de Barcelona, quan s'estudien criteris i ràtios en aquest sector, els estudis revelen que els ciutadans no es desplacen més de 600 metres (uns 15 minuts caminant), per realitzar aquestes compres.

Un criteri general de l'Institut Municipal de Mercats és la dotació d'un mercat per cada 15.000 habitants i a menys de 600 m (15 minuts caminant). Del domicili; però cal considerar altres variables com ara el comerç de proximitat, les grans zones comercials de la zona, etc.

## C. NECESSITATS FUTURES D'EQUIPAMENTS

Equipaments existents	Propostes	Dotació final	Observacions
1 Ateneu de fabricació		1 Ateneu de fabricació	
1 Parc tecnològic, centre d'empreses i centre de promoció industrial		1 Parc tecnològic, centre d'empreses i centre de promoció industrial	
2 Punts d'assessorament		2 Punts d'assessorament	
6 Mercats	Reforma del Mercat de Montserrat	6 Mercats	Reforma del Mercat de Montserrat, iniciat el procés de redacció del projecte.
	Vivers d'empreses relacionades amb activitat mediambiental i d'alimentació ecològica		Vivers d'empreses relacionades amb activitat mediambiental i d'alimentació ecològica a Vallbona, a concretar en el marc del Pla Director de Vallbona.

#### 4.11. ÀMBIT DE SOSTENIBILITAT I MEDI AMBIENT

##### A. EQUIPAMENTS EXISTENTS

En l'àmbit de la Sostenibilitat hi ha 12 equipaments de titularitat pública a l'àrea d'intervenció.

Equipaments públics existents a l'àrea d'intervenció.

ID	Equipament	Adreça	Barri	Tipologia
386	Punt Verd de Barri Ciutat Meridiana	Carrer Costabona, 4-6	Ciutat Meridiana	Punt verd
388	Punt Verd de Barri Les Roquetes	Carrer Aiguablava, 1	Les Roquetes	Punt verd
381	Punt Verd de Barri Turó de la Peira	Passeig Peira, 1	El Turó de la Peira	Punt verd
342	Punt Verd Zona Vallbona	Carrer Castelladral, 14	Vallbona	Punt verd
152	Horts Urbans Can Peguera	Carrer Camós, 3	Can Peguera	Hort Urbà
372	Horts Urbans Casa de l'Aigua	Carrer Garbí, 2-4	La Trinitat Nova	Hort Urbà
408	Hort Urbà Comunitari Can Valent (Masia Can Valent)	Carrer del Pintor Alsamora, 14U	Porta	Hort Urbà
401	Hort Urbà Comunitari La Prosperitat (Casal de Joves Prosperitat)	Avinguda de Rio de Janeiro, 100	La Prosperitat	Hort Urbà
154	Horts Urbans Vilapicina - Torre Llobeta	Carrer Mare de Déu de les Neus, 29	Vilapicina i la Torre Llobeta	Hort Urbà
153	Porta'm a l'hort	Carrer Piferrer, 122	Porta	Hort Urbà
387	Casa de l'Aigua	Carrer Garbí, 2-4	La Trinitat Nova	Aula d'educació ambiental
170	Castell Torre Baró	Carretera Alta de les Roquetes, 333	Torre Baró	Aula d'educació ambiental

##### B. CRITERIS I REFERÈNCIES PER FIXAR LES DOTACIONS D'EQUIPAMENTS

Els criteris s'exposen per tipus d'equipaments i serveis:

Respecte als **Punts verds**, segons la *Norma Tècnica sobre deixalleries i altres equipaments municipals* (2009) de l'Agència de Residus de Catalunya, del Departament de Medi Ambient, de la Generalitat de Catalunya, hi ha diferents tipus de deixalleries en funció del nombre potencial d'usuaris: 1) Mòbil, 2) Mini-deixalleries, 3) Deixalleria bàsica –entre 2.000 i 5.000 habitants– 4) Deixalleria tipus A –entre 5.000 i 10.000 habitants– 5) Deixalleria tipus B –entre 30.000 i 70.000 habitants– 6) Deixalleria tipus C –per 150.000 habitants–.

Segons el document “Elements bàsics d'un barri”, document annex a la Mesura de Govern Els Barris de Barcelona (2008), hi ha d'haver un punt verd per barri i per cada 30.000 habitants.

## C. NECESSITATS FUTURES D'EQUIPAMENTS

Equipaments existents	Propostes	Dotació final	Observacions
4 Punts Verds	1 Punt Verd de Barri Porta	5 Punts Verds	Nou Punt Verd de Barri Porta, en el marc de l'estratègia de desenvolupament de punts verds de barri de Barcelona.
6 Horts urbans		9 horts urbans i espais de permacultura	4 dels 6 Horts Urbans existents són provisionals.
	1 Nou Hort Urbà Torre Baró		Nous horts urbans, pendent de fixar a seva ubicació.
	1 Nou Hort Urbà a Vallbona		Nous horts urbans, pendent de fixar a seva ubicació.
	1 Nou hort Urbà a Trinitat Nova		Nous horts urbans, pendent de fixar a seva ubicació.
2 Aules d'educació ambiental	1 Nova aula d'educació ambiental	3 aules d'educació ambiental	Nova aula d'educació ambiental inclosa a la nova Escola d'Horticultura i Jardineria Urbana Can Valent.
	1 Escola d'Horticultura i Jardineria Urbana Can Valent	Escola d'Horticultura i Jardineria Urbana Can Valent	Nova Escola d'Horticultura i Jardineria Urbana Can Valent, amb oferta de formació no reglada de vessant comunitària, que inclourà una aula d'educació ambiental.

## 4.12. ÀMBIT TÈCNIC I ADMINISTRATIU

### A. EQUIPAMENTS EXISTENTS

En l'àmbit Tècnic i Administratiu hi ha 11 equipaments de titularitat pública dins l'àrea d'intervenció.

Equipaments públics existents a l'àrea d'intervenció.

ID	Equipament	Adreça	Barri	Tipologia
377	Seu del Districte de Nou Barris	Plaça Major de Nou Barris, 1	La Guineueta	Serveis de Tècnic i administratiu diversos
181	Arxiu Administratiu de Districte	Plaça Major de Nou Barris, 1	La Guineueta	Arxiu administratiu municipal
378	Oficina d'Atenció Ciutadana (OAC) Districte de Nou Barris.	Plaça Major de Nou Barris, 1	La Guineueta	Oficina d'Atenció al Ciutadà
379	Oficina de l'Habitatge de Nou Barris .	Plaça Major de Nou Barris, 1	La Guineueta	Oficina d'Habitatge
343	Oficina d'Atenció Ciutadana (OAC) Zona Nord	Carrer Escolapi Càncer, 3	Ciutat Meridiana	Oficina d'Atenció al Ciutadà
416	Antena Oficina Habitatge Zona Nord	Carrer Escolapi Càncer, 3	Ciutat Meridiana	Oficina d'Habitatge
383	Cementiri de Sant Andreu	Carrer Garrofers, 35-47	Porta	Serveis de Tècnic i administratiu diversos
380	Instituto Nacional de la Seguridad Social	Carrer Marie Curie, 22	La Guineueta	Serveis de Tècnic i administratiu diversos
146	Oficina d'Afers Socials i Famílies de Barcelona - Ciutat Meridiana	Carrer Vallcivera, 12	Ciutat Meridiana	Serveis de Tècnic i administratiu diversos
385	Oficina d'Afers Socials i Famílies de Barcelona - Vilapicina	Carrer Petrarca, 57	Vilapicina i la Torre Llobeta	Serveis de Tècnic i administratiu diversos

ID	Equipament	Adreça	Barri	Tipologia
370	Oficina de Tramitació del DNI i del Passaport Aiguablava	Carrer Aiguablava, 55-59	La Trinitat Nova	Serveis de Tècnic i administratiu diversos

### B. CRITERIS I REFERÈNCIES PER FIXAR LES DOTACIONS D'EQUIPAMENTS

Els criteris s'exposen per tipus d'equipaments i serveis:

En relació a l'**Oficina d'Atenció al Ciutadà**, la pauta<sup>25</sup> és que n'hi hagi una a cada districte.

<sup>25</sup> Segons la Pauta Organitzativa general per als districtes, aprovada per acord de la Comissió de Govern, de l'Ajuntament de Barcelona en sessió del 22 d'abril de 1993.



## C. NECESSITATS FUTURES D'EQUIPAMENTS

Equipaments existents	Propostes	Dotació final	Observacions
1 Arxiu Administratiu de Districte		1 Arxiu Administratiu de Districte	
2 OAC		2 OAC	L'abril de 2019 s'obre l'Oficina d'Habitatge de Zona Nord. Per això es considera com a equipament existent.
2 Oficines d'Habitatge		2 Oficines d'habitatge	
2 Oficines d'Afers Socials i Famílies de Barcelona		2 Oficines d'Afers Socials i Famílies de Barcelona	
1 Seu de Districte		1 Seu de Districte	
1 Cementiri		1 Cementiri	
1 INSS		1 INSS	

### 4.13. ÀMBIT D'EMERGÈNCIES I SEGURETAT

#### A. EQUIPAMENTS EXISTENTS

En l'àmbit d'Emergències i Seguretat hi ha 3 equipaments de titularitat pública dins l'àrea d'intervenció.

Equipaments públics existents a l'àrea d'intervenció.

ID	Equipament	Adreça	Barri	Tipologia
369	Comissaria de Policia dels Mossos d'Esquadra de Nou Barris	Carrer Aiguablava, 55-59	La Trinitat Nova	Comissaria
376	Unitat Territorial Guàrdia Urbana districte de Nou Barris	Carrer Marie Curie, 20	La Guineueta	Comissaria
384	Parc de bombers de Sant Andreu	Avinguda de Rio de Janeiro, 68-72	Porta	Parc de Bombers

#### B. CRITERIS I REFERÈNCIES PER FIXAR LES DOTACIONS D'EQUIPAMENTS

En relació a les Comissaries, els criteris són

- Guàrdia Urbana. Una comissaria per districte, a més d'algunes unitats de caràcter més específic.
- Mossos d'Esquadra. Una comissaria per districte.

#### C. NECESSITATS FUTURES D'EQUIPAMENTS

Equipaments existents	Propostes	Dotació final	Observacions
1 Comissaria dels Mossos d'Esquadra		1 Comissaria dels Mossos d'Esquadra	
1 Unitat Territorial Guàrdia Urbana		1 Unitat Territorial Guàrdia Urbana	
1 Parc de Bombers		1 Parc de Bombers	

## 5. BALANÇ DE L'ESTAT D'EXECUCIÓ DEL PLA D'EQUIPAMENTS ANTERIOR 2010-2020

Àmbit	Pla d'Equipaments vigent de 2010: projectes d'equipaments planificats / contemplats.	Balanç d'execució del Pla vigent a 2016.
<b>Cultura</b>	Centre d'arts Escèniques (Ciutat Meridiana).	Projecte no executat.
	Biblioteca Central del Districte.	Projecte previst, pendent de planificació.
	Arxiu històric de Nou Barris (Espai Via Favència).	Equipament en funcionament.
	Biblioteca Vilapicina i Torre Llobeta.	Equipament en funcionament.
	Centre Cívic Masia Can Verdaguer.	Equipament en funcionament.
	Proposta 1 Centre Cívic al barri de Vallbona.	Projecte no executat.
<b>Participació social</b>	Casal de Barri (Granja del Ritz).	Projecte no executat.
	Casal de Barri Torre Baró.	Equipament en funcionament.
	Casal de Barri Trinitat Nova.	Equipament en funcionament.
	Casal de Barri Verdun.	Equipament en funcionament.
	Casal de Barri Guineueta.	Projecte no executat.
<b>Educació</b>	EBM Aqüeducte.	Equipament en funcionament.
	EBM Colometa.	Equipament en funcionament.
	EBM a la Masia Can Valent (barri de Porta).	Projecte no executat.
	Ampliació de l'EBM Pla de Fornells.	Ampliació executada i en funcionament.
	Es proposa una EBM a Vallbona.	Projecte no executat.
	Es proposa una EBM a Can Peguera (Can Carreras).	Projecte previst, en redacció.
	Es proposa una EBM a Vilapicina i Torre Llobeta.	Projecte no executat.
	Es proposa una EBM a Verdun.	Projecte no executat.
	Incorporació d'Educació Infantil (2n cicle) a l'Escola Mercè Rodoreda.	Equipament en funcionament.
	Proposta 3 Escoles d'Infantil i Primària de 2 línies cada una.	Nou equipament Institut Escola Trinitat Nova (unificació de l'Escola Sant Jordi i l'Institut Roger de Flor). Hi ha 2 línies d'Educació Primària, 1 més que abans.
		Nou equipament Institut Escola Turó de les Roquetes (ampliació de l'Escola Sant Antoni Maria Claret). Hi ha 2 línies d'Educació Primària, 1 més que abans.
	Ampliació de 2 línies d'ESO a l'Escola Mestre Morera.	Projecte no executat.

Àmbit	Pla d'Equipaments vigent de 2010: projectes d'equipaments planificats / contemplats.	Balanç d'execució del Pla vigent a 2016.	
	Proposta 1 Institut (barri de Vallbona).	Projecte no executat.	
		Nou equipament Institut Escola Antaviana (ampliació de l'Escola Antaviana). Hi ha 2 línies d'ESO més.	
		Nou equipament Institut Escola Artístic Oriol Martorell. Hi ha 2 línies d'ESO, 1 més que abans. Estudis integrats amb Música i Dansa Professional.	
		Nou equipament Institut Escola Turó de les Roquetes (ampliació de l'Escola Sant Antoni Maria Claret). Hi ha 2 línies d'ESO més.	
	Proposta 4 Aules d'Adults (Vallbona/Torre Baró, Trinitat Nova/Roquetes, Guineueta/Can Peguera, i Porta/ Vilapicina i Torre Llobeta).	Projecte no executat.	
	Centre Residencial d'Acció Educativa (CRAE) C/ Fanals.	Projecte no executat.	
	Centre Residencial d'Acció Educativa (CRAE) Joan Torras, Psg/ Urrutia, 1.	Equipament en funcionament.	
	Nova seu del Centre de la UNED a Barcelona.	Equipament en funcionament.	
<b>Esports</b>	Proposta Espais Esportius Urbans.	Equipament en funcionament.	
		Nou equipament Rocòdrom Roquetes.	
		Nou equipament Skate Park Via Favència.	
		Pista poliesportiva municipal a Torre Baró (Campillo de la Virgen).	Projecte previst, en planificació.
		Complex Esportiu Municipal Via Favència.	Projecte no executat.
		Camp Municipal de Futbol Canyelles.	Equipament en funcionament.
		Ampliació del Complex Esportiu Artesania.	Projecte previst, en planificació.
		Ampliació del Complex Esportiu Municipal Can Dragó.	Equipament en funcionament, en obres per ampliació.
		Complex Esportiu Municipal Cotxeres Borbó.	Equipament en funcionament.
		Millora del Camp Municipal de Futbol Vallbona.	Equipament en funcionament.
		Nou equipament Complex Esportiu Municipal Turó de la Peira.	
		Complex Esportiu Municipal La Guineueta, en planificació de millores.	

Àmbit	Pla d'Equipaments vigent de 2010: projectes d'equipaments planificats / contemplats.	Balanç d'execució del Pla vigent a 2016.
<b>Salut</b>	Centre Integral Cotxeres Borbó diferents serveis:	Equipament en funcionament.
	* Centre d'Atenció Primària (CAP)	Equipament en funcionament.
	* Centre d'Urgències d'Atenció Primària (CUAP)	Equipament en funcionament.
	* Centre de Salut Mental (CSMA)	Equipament en funcionament.
		Nou Centre de Salut Mental (CSMIJ)
	* Centre de diagnòstic per la imatge.	Equipament en funcionament.
	* Centre de Rehabilitació.	Equipament en funcionament.
	* Centre sociosanitari.	Equipament en funcionament.
		Nou Hospital de Dia.
<b>Atenció i Inclusió Social</b>	Centre residencial per a persones amb discapacitat.	Projecte no executat.
	Centre Ocupacional Cotxeres.	Projecte planificat.
	CSS Porta - Vilapicina i Torre Llobeta	Equipament en funcionament.
	CSS Turó de la Peira - Can Peguera	Equipament en funcionament.
	Trasllat CSS Guineueta - Verdun - Prosperitat	Equipament en funcionament.
<b>Infància</b>	Casal Infantil Torre Baró.	Equipament en funcionament.
	Centre Infantil Can Peguera - Tronada.	Equipament en funcionament.
	Proposta 4 Casals infantils.	Nou equipament Casal Infantil Vilapicina i Torre Llobeta.
		Nou equipament Casal Infantil Turó .
<b>Joventut</b>	Casal de Joves Ciutat Meridiana.	Projecte no executat.
	Casal de Joves Prosperitat.	Projecte previst, en planificació.
	Espai Joves les Basses - PIJ.	Equipament en funcionament.
	Proposta 1 Casal de Joves (possible integració en un Centre Cívic; possible ubicació als barris de Porta o Vilapicina i Torre Llobeta).	Espai Joves Ateneu La Bòbila. Equipament en funcionament.
<b>Gent Gran</b>	Proposta 1 Espai de Gent gran al Centre Cívic de Vallbona.	Projecte no executat.
	Casal de Gent Gran Ciutat Meridiana.	Projecte no executat.
	Casal de Gent Gran Can Peguera.	Equipament en funcionament.
	Casal de Gent Gran Vilapicina i Torre Llobeta - Cotxeres.	Equipament en funcionament.
	Proposta 1 Casal de Gent Gran a Torre Baró.	Projecte no executat.

Àmbit	Pla d'Equipaments vigent de 2010: projectes d'equipaments planificats / contemplats.	Balanç d'execució del Pla vigent a 2016.
	Residència i Centre de dia Molí - Via Favència (100 places de residència i 25 places de centre de dia).	Equipament en funcionament.
	Residència UA6 entre C/ Cartellà i C/ Petrarca (100 places).	Projecte no executat.
	Proposta 3 Residències per a Gent Gran amb Centre de dia (330 places públiques).	Projecte no executat.
		Nou equipament Centre de dia Enric Casanova (32 places públiques).
	Habitatges amb serveis per a Gent Gran Torre Júlia.	Equipament en funcionament.
<b>Desenvolupament econòmic i comerç</b>	Viver d'empreses Vallbona (centre relacionat amb les activitats mediambiental, alimentació ecològica i afí).	Projecte no executat.
<b>Sostenibilitat</b>	Punt Verd de Barri Ciutat Meridiana.	Equipament en funcionament.
	Punt Verd de Barri Les Roquetes.	Equipament en funcionament.
	9 Punts Verds de Barri	Projectes no executats. Canvi de criteri de cobertura.
	Reubicació del Punt verd de Barri Vallbona.	Ampliació Punt verd de Barri Vallbona a Deixalleria.
	Centre d'educació ambiental Casa de l'Aigua.	Projecte en funcionament, amb usos diversos.
		Nou equipament Centre d'educació ambiental Castell de Torre Baró.
	Hort urbà al Casal de Gent Gran Can Peguera.	Equipament en funcionament.
		Nou equipament Horts Urbans Casa de l'Aigua.

## 6. QUADRE RESUM DE LES NECESSITATS D'EQUIPAMENTS

Àmbit	Propostes d'equipaments	Observacions
1. CULTURA	1 biblioteca de Districte	La biblioteca de Districte està prevista en el Pla de Biblioteques vigent, a la Zona Centre (Prosperitat).
	Trasllat de la biblioteca de Canyelles	Trasllat previst de la Biblioteca de Canyelles a un nou equipament.
	1 auditori Zona Centre - Prosperitat	L'auditori es preveu dins la Biblioteca de Districte, a la Zona Centre (Prosperitat).
2. PARTICIPACIÓ SOCIAL	1 Nou Casal de Barri a Guineueta	Es proposa com a possible ubicació del nou Casal de Barri Guineueta, el solar existent a Rambla del Caçador.
	1 Nou Casal de Barri a Canyelles	Es proposa un equipament intergeneracional amb espai per a joves i pera a gent gran (caldrà concretar ubicació).
	Ampliació Casal de Barri Porta	En el mes de febrer de 2019, s'estan executant les obres d'ampliació de l'Ateneu La Bòbila.
	Ampliació Casal de Barri Prosperitat	Vinculat a la proposta d'Ideal Plàstica Flor.
	Ampliació Casal de Barri Vallbona	A concretar ubicació definitiva en el marc del Pla Director de Vallbona.
	Ampliació com equipament comunitari (Roquetes)	Ampliació del Centre Ton i Guida com a equipament comunitari (Roquetes), condicionada a la possibilitat de traslladar el Casal de Joves, amb estudi urbanístic en tràmit.
	1 local per AAVV Ciutat Meridiana	Es preveu un local per a associacions de veïns a Ciutat Meridiana.
3. EDUCACIÓ	1 local per AVV Turó de la Peira	Es preveu un local per a associacions de veïns Turó de la Peira vinculat a l'equipament de l'IllaQ.
	1 Nova Escola Bressol Municipal Guineueta – Can Peguera	Nova Escola Bressol Municipal que donarà servei als barris de Guineueta i Can Peguera.
4. ESPORTS	1 Nova Escola Bressol Vilapicina i Torre Llobeta	Nova Escola Bressol Municipal que donarà servei als barris de Vilapicina i Torre Llobeta i Porta.
	1 Nova Escola Bressol Trinitat Nova	Nova Escola Bressol Municipal que donarà servei al barri de Trinitat Nova.
	1 ampliació (Institut Antaviana)	Ampliació de l'Institut Escola Antaviana.
	Trasllat i ampliació Aula de Formació de Persones Adultes (Zona Nord)	AFA Zona Nord, previst el seu trasllat i ampliació a l'edifici de l'Institut Picasso, projecte en redacció.
	Trasllat i millora CEM Artesania	Nou CEM Artesania, projecte en redacció .
5. SALUT	Trasllat i millora CEM Can Cuiàs	Nou CEM Can Cuiàs, amb trasllat i millora.
	Cobertura pista poliesportiva CEM Guineueta	Prevista la cobertura de la pista poliesportiva de CEM Guineueta, projecte en redacció, previst l'inici d'obres en el primer trimestre de 2019.
	Reforma i millora pista poliesportiva Can Peguera	Reparació i posada en funcionament de les pistes poliesportives Can Peguera, previst en el Pla de Futur Can Peguera – Balcó d'Equipaments, projecte en redacció.
	Millora espai esportiu Campillo de la Virgen (Torre Baró)	Instal·lació de pèrgola a l'espai esportiu de Campillo de la Virgen, projecte en redacció i inici d'obres el primer trimestre de 2019.
	1 Nou Pavelló poliesportiu a Can Cuiàs	Nou pavelló s'integra en l'ampliació del CEM Can Cuiàs.
	1 Nou Pavelló poliesportiu a Artesania	Nou pavelló s'integra en l'ampliació del CEM Artesania.
	1 Nou Pavelló poliesportiu a Zona Centre	Nou pavelló poliesportiu a la Zona Centre, pendent d'ubicació.
	1 piscina (Zona Centre)	Nou equipament a Zona Centre
	Trasllat camp futbol (Canyelles)	Trasllat del Camp de Futbol Canyelles, previst en el planejament.
	1 gimnàs d'ús escolar (Prosperitat)	L'equipament d'Ideal Plàstica Flor inclourà un gimnàs per cobrir les necessitats de l'Escola Víctor Català i altres entitats.
6. ATENCIÓ I INCLUSIÓ SOCIAL	Trasllat i millora CAS	Previst el trasllat del CAS Nou Barris a una altra ubicació, recollit en el Pla Municipal de Drogues vigent.
	Trasllat del CSS Turó de la Peira – Can Peguera	El CSS Turó de la Peira – Can Peguera té previst el seu trasllat al nou equipament de l'Illa Q, el projecte està en redacció.
	Trasllat i millora del Centre Can Ensenya (Can Peguera)	Centre Can Ensenya, trasllat i millora previstos en el Pla de Futur de Can Peguera.
	Trasllat i millora EAIA	EAIA Nou Barris (38), previst el seu trasllat i millora al mateix edifici on també s'ubicarà l'Escola Bressol Municipal que donarà servei a Guineueta i Can Peguera.
	Ampliació PIAD	Pendent ampliació PIAD Nou Barris
7. INFÀNCIA	Construcció Centre Obert Ubuntu	Centre Infantil UBUNTU (espai i centre obert), nova ubicació prevista a Ciutat Meridiana.
	1 Nou espai infantil a Prosperitat	Nou espai infantil previst a l'equipament d'Ideal Plàstica Flor (Prosperitat).
	1 Nou Espai Infantil a Ciutat Meridiana	Nova construcció espai infantil UBUNTU a Ciutat Meridiana.

Àmbit	Propostes d'equipaments	Observacions
8. JOVENTUT	1 Nou Casal de Joves Zona Nord	Proposta d'ubicació a l'illa gran d'equipaments, on hi havia l'antic camp de futbol.
	1 Nou Casal de Joves Canyelles	Proposta de nou equipament intergeneracional, amb espai per a joves (Casal de Joves Canyelles) i espai per a gent gran, pendent de concretar ubicació en el marc del planejament.
	1 Nou Casal de Joves Porta	Previst en l'ampliació de l'Ateneu la Bòbila de Porta, en la qual es destinarà un espai per activitats per a joves, projecte en redacció, inici d'obres primer quadrimestre de 2019.
	Trasllat i millora Casal Joves Prosperitat	Projecte en redacció.
	Trasllat i millora Casal Joves Roquetes	Previst el seu trasllat i millora, pendent de concretar la seva ubicació.
	Ampliació i millora Casal Joves Guineueta	Ampliació i remodelació Masia de la Guineueta
	Habitatges de lloguer per a joves	Pendent de concretar ubicació.
9. GENT GRAN	1 Nou Casal de Gent Gran Guineueta	Previst amb possible ubicació al solar de Rambla Caçador.
	1 Nou Casal de Gent Gran Vallbona	A concretar en el marc del Pla Director de Vallbona.
	Trasllat i millora Casal Gent Gran Turó de la Peira	Previst el trasllat i millora a l'Illa Q, projecte en redacció.
	Trasllat i millora Casal Gent Gran Canyelles	Previst el trasllat i millora a un nou equipament intergeneracional, amb espai per a joves i espai per a gent gran, pendent de concretar ubicació.
	Trasllat Casal Gent Gran Ciutat Meridiana	Proposta d'ubicació a l'antic camp de futbol.
	Habitatges amb serveis per a persones grans	Habitatges amb serveis per a persones grans, pendent de concretar possible ubicació.
10. DESENVOLUPAMENT ECONÒMIC I COMERÇ	Reforma del Mercat de Montserrat	Reforma del Mercat de Montserrat, iniciat el procés de redacció del projecte.
	Vivers d'empreses relacionades amb activitat mediambiental i d'alimentació ecològica	Vivers d'empreses relacionades amb activitat mediambiental i d'alimentació ecològica a Vallbona, a concretar en el marc del Pla Director de Vallbona.
11. SOSTENIBILITAT I MEDI AMBIENT	1 Punt Verd de Barri Porta	Nou Punt Verd de Barri Porta, en el marc de l'estratègia de desenvolupament de punts verds de barri de Barcelona.
	1 Nou Hort Urbà Torre Baró	Nous horts urbans, pendent de fixar a seva ubicació.
	1 Nou Hort Urbà a Vallbona	Nous horts urbans, pendent de fixar a seva ubicació.
	1 Nou hort Urbà a Trinitat Nova	Nous horts urbans, pendent de fixar a seva ubicació.
	1 Nova aula d'educació ambiental	Nova aula d'educació ambiental inclosa a la nova Escola d'Horticultura i Jardineria Urbana Can Valent.
	1 Escola d'Horticultura i Jardineria Urbana Can Valent	Nova Escola d'Horticultura i Jardineria Urbana Can Valent, amb oferta de formació no reglada de vessant comunitària, que inclourà una aula d'educació ambiental.

## 7.1. MEMÒRIA PARTICIPACIÓ



**MEMÒRIA DEL PROCÉS DE PARTICIPACIÓ**  
**REVISIÓ DEL PLA D'EQUIPAMENTS DE NOU BARRIS: DETECCIÓ DE NOVES**  
**NECESSITATS**

**Juliol de 2018**

*Impulsat per:*



**Ajuntament  
de Barcelona**

**Districte de Nou Barris**

## Índex

PRESENTACIÓ.....	10
DESCRIPCIÓ DEL PROCÉS REALITZAT .....	12
Fases del procés i calendari.....	14
1. Fase d'informació i presentació.....	14
2. Fase de debat sobre nous equipaments (necessitats) .....	15
3. Fase de retorn.....	16
Descripció de les actuacions realitzades .....	17
Preparació de continguts i difusió.....	17
Plataforma web decidim.barcelona .....	18
Comissió de Seguiment del procés .....	19
Sessions ciutadanes.....	20
a) Sessió ciutadana a la Zona Sud .....	21
b) Sessió ciutadana a la Zona Nord .....	22
c) Sessió ciutadana a la Zona Centre .....	23
Dinamitzacions al carrer .....	24
a) Primera dinamització al carrer a la Zona Centre .....	25
b) Segona dinamització al carrer a la Zona Centre .....	27
c) Dinamització al carrer a la Zona Sud .....	28
d) Dinamització al carrer a la Zona Nord .....	29
RESUM DELS RESULTATS DEL PROCÉS .....	31
Participants .....	31
Aportacions.....	32
RESUM DE LES PRINCIPALS CONCLUSIONS DEL PROCÉS.....	35
Criteris a considerar en la planificació.....	35
Criteris a aplicar a zones concretes.....	36
Necessitats de nous equipaments .....	37



## PRESENTACIÓ

---

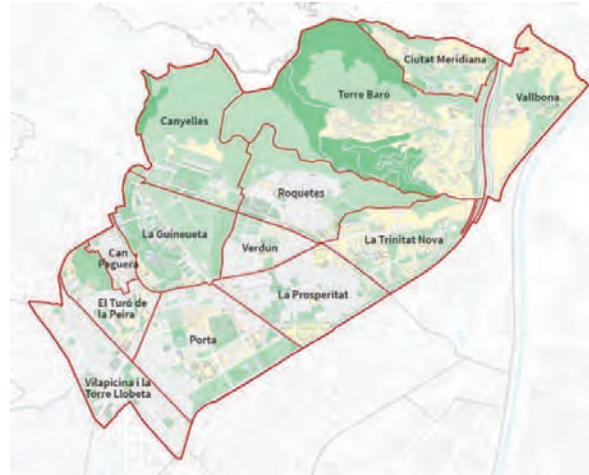

*“Nou Barris és la història de l’associacionisme reivindicatiu i veïnal. (...) Allò que unia els barris era la població, i la manca de serveis de tota mena, sobretot transports però també equipaments.(...) És, doncs, un districte, un poblament humà definit per la gent, pels veïns que van lluitar de valent per la seva dignitat”.*

(Memòries del Districte Nou Barris, [www.memoriesdeldistricte.com](http://www.memoriesdeldistricte.com), 2017)

*“La història de Nou Barris és la història de les persones que hi han viscut, hi han treballat i hi han forjat els seus somnis i esperances de futur. És, també, la història dels agents socials que, en diferents contextos econòmics i polítics, hi han materialitzat les seves iniciatives i projectes.”*

(Ajuntament de Barcelona)

Nou Barris és un Districte de Barcelona format actualment per tretze barris. Es tracta d’un territori amb una potent vida veïnal i associativa, amb més de 165.000 habitants, segons dades de 2017 de l’Institut d’Estadística de Catalunya.

Per tal de donar resposta a les necessitats dels veïns i veïnes, el territori compta amb quasi 300 equipaments distribuïts en els diferents barris. L’elevat nombre va fer necessari redactar un Pla d’Equipaments 2010-2020 que ordenés i planifiqués els espais disponibles i requerits. Aquest document és l’eina de planificació global que recull les necessitats i disponibilitats del districte en matèria d’equipaments i proposa un pla de transformació a curt, mitjà i llarg termini per adequar i optimitzar les dotacions existents i, si cal, crear-ne de noves.

Ara, i avançant-se a la data de la seva finalització, el Districte de Nou Barris ha iniciat el projecte de revisió i actualització del Pla d’Equipaments existents. Aquest projecte de revisió ha inclòs un procés de participació que es va iniciar al mes de maig de 2018, amb

l’objectiu de detectar i recollir noves necessitats d’equipaments que s’hauran de valorar per al futur Pla 2020-2030.

Els objectius principals del procés de debat eren:

- ❖ Donar a conèixer el procés de revisió del Pla d’equipaments, els canals de participació i els equipaments existents, i la informació que s’anava generant durant el procés.
- ❖ Habilitar els mecanismes i espais adequats per a recollir les opinions dels diferents agents (representants polítics, tècnics/ques, associacions i ciutadania a títol individual) entorn quines necessitats de nous equipaments poden existir.
- ❖ Facilitar la incorporació de les propostes i visions de la ciutadania en el Pla, cercant acords entre el veïnat sobre els criteris i les propostes que responguin a les necessitats col·lectives del Districte.

## DESCRIPCIÓ DEL PROCÉS REALITZAT

El procés de debat desenvolupat es va estructurar en les tres fases que es detallen a continuació:

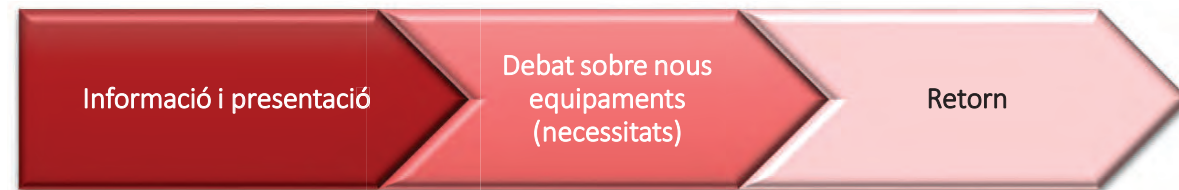

El procés de participació, que ja partia dels treballs que s'estan realitzant al Districte i de la feina realitzada anteriorment pel teixit associatiu del territori, ha facilitat la trobada i el diàleg entre diferents agents socials, i així copsar la visió de la ciutadania. Concretament, el procés de debat realitzat s'ha estructurat en:

- **Sessions ciutadanes de debat**, obertes a la participació d'entitats, col·lectius, i ciutadans i ciutadanes interessades a compartir quines són les necessitats de nous equipaments.
- **Dinamitzacions al carrer**, per a recollir les aportacions dels i de les vianants, entitats i comerços, i així oferir la possibilitat de participar a aquelles persones que tenen més dificultats per assistir a trobades concretes, ampliant el debat i els resultats.
- Participació en la **plataforma decidim.barcelona**, per a escoltar les opinions d'aquelles persones que prefereixen participar des de casa seva.

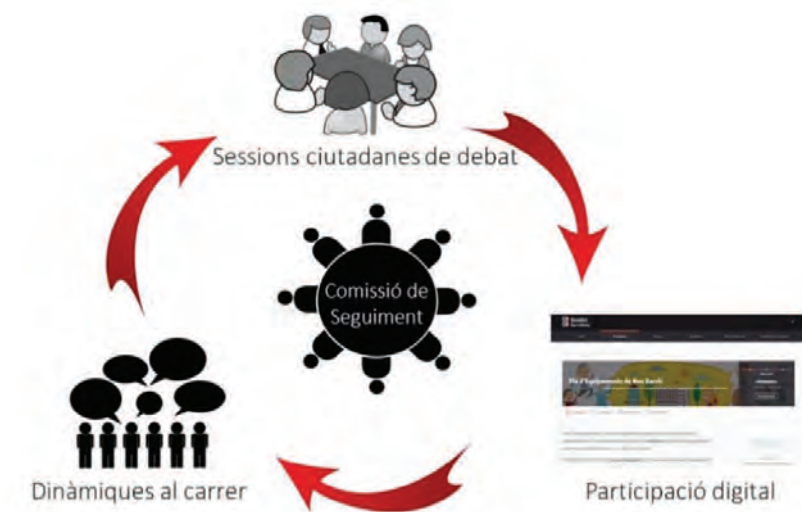

Per tal d'arribar al màxim de ciutadania, i considerant la dificultat de fer sessions per cada barri, es va distribuir el Districte en tres zones:

- **Zona Sud**, que incloïa els barris de Can Peguera, El Turó de la Peira, Vilapicina i Torre Llobeta, i Porta.
- **Zona Centre**, que agrupava els barris de Guineueta, Verdun, Prosperitat, Canyelles, Roquetes, i Trinitat Nova.
- **Zona Nord**, agrupant els barris de Torre Baró, Ciutat Meridiana i Vallbona.

Així mateix, el procés va originar-se al voltant d'una Comissió de Seguiment, formada per persones representants de diverses entitats i institucions de Nou Barris, que vetllaven pel procés participatiu i promovien la participació del veïnat. La seva funció durant tot aquest període de debat ha estat la de contrastar, millorar i col·laborar amb el procés. Tanmateix, i un cop finalitzat el període de participació obert a la ciutadania, la Comissió continuarà en funcionament per a treballar, juntament amb el Districte, en l'elaboració dels continguts del Pla d'Equipaments.

El procés de debat, que ha facilitat **la participació de més de 600 persones** entre totes les actuacions que s'han desenvolupat, va estar liderat pel Districte de Nou Barris i per l'Àrea de Democràcia Activa de l'Ajuntament de Barcelona. L'empresa EIDOS Dinamització Social va ser l'encarregada del disseny, organització i conducció del procés de participació, en concret de:

- ❁ Oferir suport en l'estratègia comunicativa i en la coordinació del procés.
- ❁ Incorporar les aportacions presentades a la plataforma web al document de propostes i necessitats recollides.
- ❁ Incorporar en el document de necessitats, les aportacions presentades per les diferents plataformes i entitats veïnals.
- ❁ Fer la relatoria de les reunions de la Comissió de Seguiment durant aquest període.
- ❁ Preparar presentacions del procés i de resultats per a les reunions de la Comissió de Seguiment.
- ❁ Dissenyar, conduir i fer el buidatge de les sessions ciutadanes realitzades (1 per zona).
- ❁ Dissenyar, conduir i fer el buidatge de les dinamitzacions al carrer (4 en total).
- ❁ Sintetitzar i agrupar totes les necessitats recollides durant el període que duració del procés, en un únic document.
- ❁ Elaborar la memòria del procés.



## Fases del procés i calendari

### 1. Fase d'informació i presentació

Es constitueix la Comissió de Seguiment, i s'informa públicament del procés d'elaboració del Pla d'equipaments i de l'inici del procés de debat. Es va elaborar un calendari i acordar els continguts a debatre.

De forma prèvia a aquesta fase, des del Districte es va elaborar un balanç i inventari dels equipaments de Nou Barris per tal de conèixer quin és el punt de partida i veure quins nous equipaments poden ser necessaris. En concret, es van desenvolupar les següents actuacions (que es detallaran més àmpliament al següent apartat):



#### Preparació de continguts i difusió

Març-maig de 2018

Tancament de l'inventari d'equipaments del Districte, del disseny del procés i de les eines de difusió per les sessions ciutadanes.



#### Inici – obertura de la plataforma web

Maig-juliol de 2017

Activació del procés a la plataforma web decidim.barcelona/plaequipamentsnoubarri, en el que s'oferia informació sobre les trobades previstes i realitzades, i la documentació prèvia i resultant del procés. També era un espai en el qual participar formulant propostes.



#### Constitució de la Comissió de Seguiment

10 de maig de 2018

Reunió de constitució de la Comissió de Seguiment del Pla d'Equipaments, en la qual es va presentar i validar la proposta de procés a desenvolupar.

### 2. Fase de debat sobre nous equipaments (necessitats)

Fase de debat per compartir necessitats de nous equipaments del Districte, incorporant les opinions de la ciutadania i dels agents socials tant en sessions presencials, punts de participació en el carrer o a la plataforma web. En aquesta fase es van realitzar les següents actuacions:



#### Sessions ciutadanes de debat

22, 23 i 31 de maig de 2018

Sessions obertes a la ciutadania per compartir necessitats de nous equipaments al Districte que s'hagin de contemplar en la revisió del Pla d'Equipaments.

Es va realitzar una sessió per zona (tres en total).



#### Primer buidatge de les aportacions recollides

Juny de 2018

EIDOS elabora un primer llistat de necessitats, amb l'objectiu de presentar-les a les dinamitzacions al carrer i treballar sobre una base.

Aquest llistat s'elabora a partir de les aportacions recollides a les sessions ciutadanes i de l'anàlisi realitzat per la Coordinadora d'Associacions Veïnals i Entitats de Nou Barris (i publicat al número d'abril de la seva revista El Clatellot).



#### Recollida de necessitats a la plataforma web

*Del 14 de maig al 15 de juny*

La plataforma de participació va permetre fer aportacions en línia sobre les necessitats de nous equipaments al Districte.



#### Dinamitzacions al carrer

*15 de juliol de 2017*

Punts de participació en l'espai públic per proposar i opinar sobre les necessitats de nous equipaments que té el barri.

Es van realitzar 4 dinamitzacions al carrer: 1 a la Zona Sud, 2 a la Zona Centre (la segona a petició de la Comissió de Seguiment), i 1 a la Zona Nord.

Aclarir que els debats se centraven en la necessitat de nous equipaments, ja que no era objectiu del procés recollir opinions i comentaris sobre aquells que existeixen i estan en funcionament.

### 3. Fase de retorn

A partir de les aportacions recollides, el Districte de Nou Barris analitzarà aquelles més prioritàries. Es dona per tancat el procés de participació, tot i que s'iniciarà una fase de contrast i tancament de les principals necessitats amb la Comissió de Seguiment. Com a resultat d'aquest contrast, s'elaborarà el Pla d'Equipaments de Nou Barris 2020-2030. Concretament, s'han realitzat i es plantegen les següents actuacions:



#### Síntesi de les aportacions recollides

*Juny a juliol de 2018*

EIDOS va estudiar i analitzar les aportacions recollides a la fase anterior, i va elaborar un document que va fer arribar al Districte. Així mateix, també es van recollir i traslladar les aportacions no

directament relacionades amb el procés, però que l'entitat municipal hauria de tenir en compte.



#### Presentació i contrast amb la Comissió de Seguiment

*24 de gener de 2018*

Reunió per revisar el procés participatiu, presentar el document de resultats i plantejar properes actuacions.



#### Actualització del document d'aportacions

*Juliol a principis de setembre de 2018*

EIDOS incorpora en el document de resultats del procés, aquelles aportacions que han fet arribar les plataformes i entitats veïnals que formen part de la Comissió de Seguiment, i que volen ampliar els continguts.



#### Presentació a la ciutadania dels resultats dels debats

*previst 6 de setembre de 2018*

Presentació pública de les conclusions i idees recollides durant el procés. Es preveu en aquesta sessió convidar als membres de la Comissió de Seguiment del procés a seguir col·laborant i convertint-se en la Comissió de Seguiment per l'elaboració del Pla.



### Descripció de les actuacions realitzades

#### Preparació de continguts i difusió

Amb l'objectiu de facilitar els debats, es va treballar amb el Districte i amb l'empresa Activa Prospect, responsable de l'inventari i els treballs tècnics per actualitzar el Pla, els materials necessaris per a les sessions de debat i les dinamitzacions al carrer. En aquest sentit, i com que la finalitat era detectar necessitats de nous equipaments, era cabdal compartir la informació sobre quins equipaments ja existeixen a Nou Barris.



En relació amb la difusió de les sessions i del procés, i per exigències del calendari, no va ser possible oferir informació en el marc dels Consells de barri, tal com s'havia plantejat en un primer moment. Per això, es van elaborar cartells informatius que es van situar per tot el Districte, a més de comptar amb la col·laboració de les entitats que formen part de la Comissió de Seguiment per ampliar el senyal, i el reforç de difusió a xarxes socials.



També es va comptar amb una imatge gràfica que servia per identificar el procés en totes aquelles actuacions de difusió que es desenvolupessin.

### Plataforma web decidim.barcelona

Espai del procés a la plataforma web decidim.barcelona. Al web es podia trobar informació sobre:

- ❁ El procés: continguts i motius.
- ❁ Les fases en què s'estructurava.
- ❁ Trobades previstes i realitzades.
- ❁ Documentació de partida i generada.

A més, i tal com s'ha avançat a l'apartat anterior, es podien presentar aportacions relacionades amb noves necessitats d'equipaments.

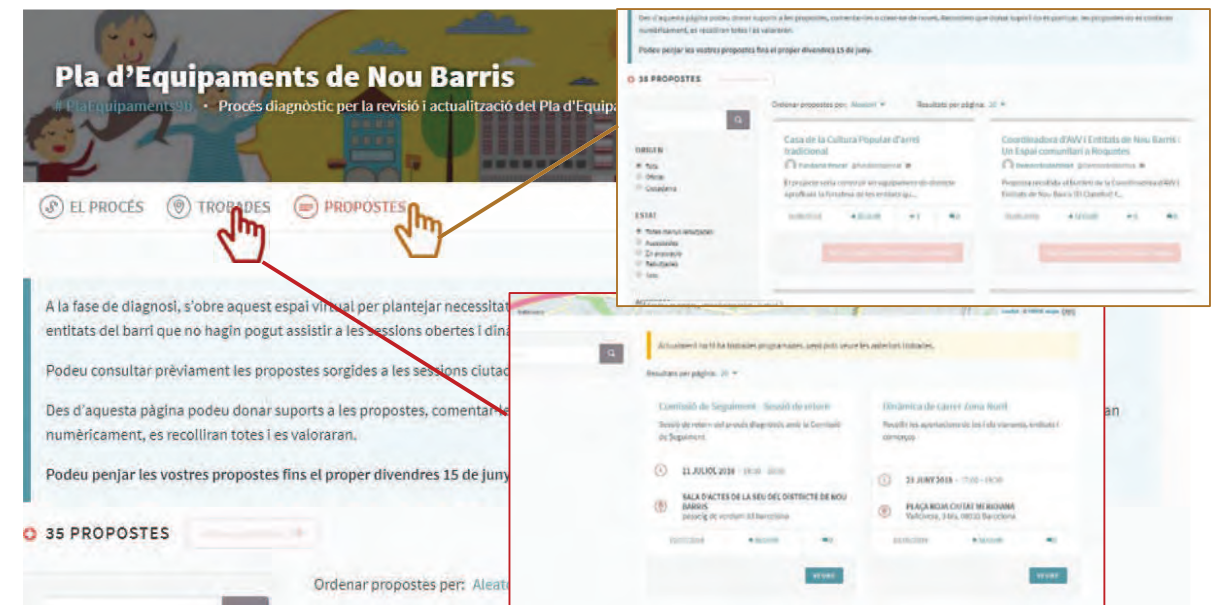

A la plataforma web han participat 5 usuaris diferents (2 entitats i 3 persones) realitzant un total de **9 propostes**. No ha estat una eina molt utilitzada, fet que des del Districte es considera que és a causa que es tracta d'una eina força desconeguda entre la ciutadania de Nou Barris. Cal destacar que era la primera vegada que es posava en marxa en un procés de debat a Nou Barris, i que no s'ha fet especial difusió de la plataforma, excepte a les xarxes socials. Tanmateix, es considera que ha estat un primer pas per a fomentar la seva utilització en futurs processos.

### Comissió de Seguiment del procés

La Comissió de Seguiment, formada per persones representants de diverses entitats i col·lectius, era l'encarregada de vetllar pel bon funcionament del procés participatiu i promoure la participació del veïnat durant tot el procés.

Estava formada per 20 entitats. Per a configurar la Comissió es va convidar a tot el teixit associatiu de Nou Barris a formar-ne part, i es va reforçar la invitació a aquelles plataformes o entitats de segon grau (que agrupen diversos col·lectius) i als col·lectius de representació veïnal.

Les entitats que han configurat la Comissió són:

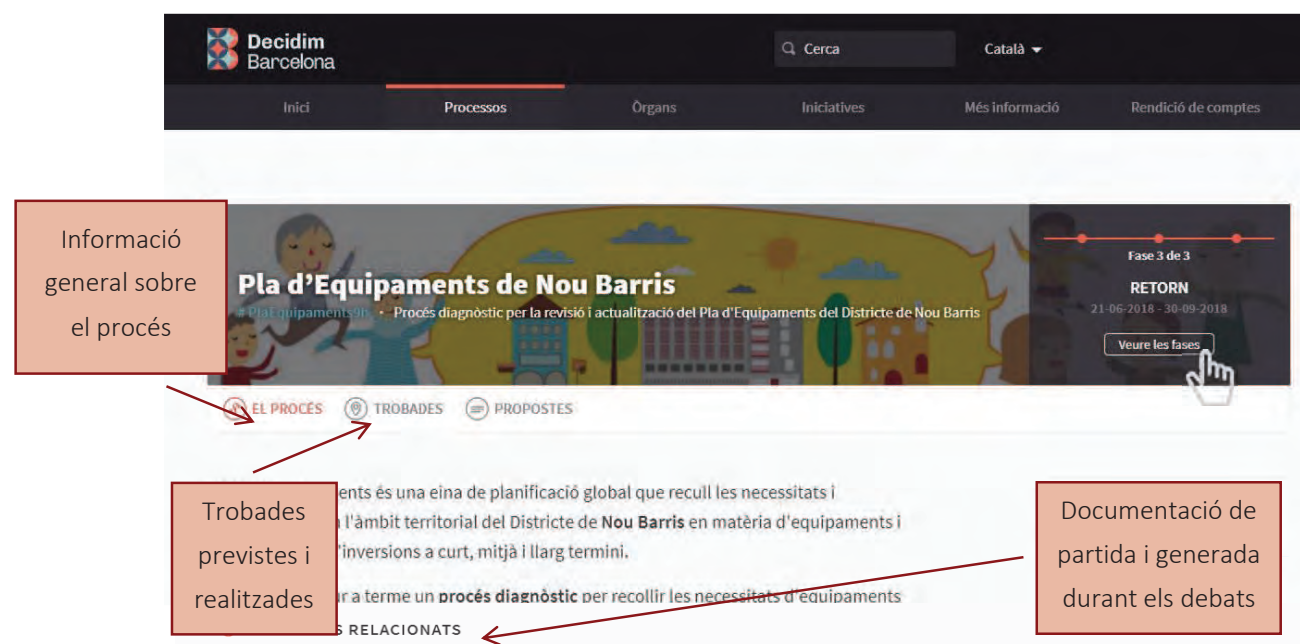

❖ Associació Juvenil Roket Projecte (Kasal Roquetes).	❖ Associació de Veïns i Veïnes de Prosperitat.	❖ Consell Sectorial de Gent Gran de Nou Barris.
❖ Associació Esportiva Babar.	❖ Associació de Veïns i Veïnes de Roquetes.	❖ Escola Pia – Luz Casanova.
❖ Associació de Gent Gran Club Esportiu Torre Baró.	❖ Associació de Veïns i Veïnes de Torre Baró.	❖ Escola SPLAI.
❖ Associació de Veïns i Veïnes de Can Peguera.	❖ Associació de Veïns i Veïnes de Torre Llobeta Vilapicina.	❖ Fundación Adapta2.
❖ Associació de Veïns i Veïnes de Canyelles.	❖ Associació de Veïns i Veïnes de Trinitat Nova.	❖ Plataforma d'Entitats de Roquetes.
❖ Associació de Veïns i Veïnes de Porta.	❖ Bidó – Ateneu Popular de 9 Barris.	❖ Taula Oberta de Trinitat Nova.
	❖ Casal La Cosa Nostra.	❖ Vallbona Viu.

S'han realitzat 2 reunions de la Comissió de Seguiment, una a l'inici per a constituir-la i presentar el procés (10 de maig de 2018), i una segona el dia 11 de juliol de 2018 per a presentar els resultats recollits.

Com a resultat de les seves aportacions a la primera reunió de la Comissió, es va acordar organitzar una dinamització al carrer més a la Zona Centre, tenint en compte el nombre de barris i població que englobava.

La major part de les entitats que formen part de la Comissió varen participar activament a les sessions ciutadanes realitzades, especialment, a la Zona Sud i la Zona Centre.

### **Sessions ciutadanes**

Les sessions ciutadanes eren l'espai on es convidava a les veïnes i veïnes a debatre sobre noves necessitats d'equipaments al Districte. Totes tenien la mateixa estructura amb la voluntat de presentar el procés de revisió i actualització del Pla d'Equipaments de Nou Barris, el procés de debat sobre el diagnòstic, informar sobre els equipaments existents al Districte i el balanç del Pla anterior, i, finalment, debatre i detectar necessitats de nous equipaments al Districte.

La durada de les sessions era de dues hores, en horari de 18.30 a 20.30 h, i comptava amb la presència de representants polítics i tècnics del Districte per a la part informativa, i amb l'àrea de Democràcia Activa per a explicar el procés a realitzar.

#### **a) Sessió ciutadana a la Zona Sud**

En la primera sessió ciutadana, realitzada a la Zona Sud, es va comptar amb la participació de la Carol Recio, consellera de Districte, que va agrair la participació, i amb la Gemma Arau, gerent de Districte, que va presentar l'origen i context del projecte. Eva Luengo, tècnica de Democràcia Activa de l'Ajuntament, va explicar el procés de participació i les actuacions que s'havien de dur a terme. Finalment, l'equip d'EIDOS Dinamització Social va compartir els objectius de la sessió i va conduir el debat. Per a facilitar el debat, es va treballar en dos grans grups, que alhora es van dividir en subgrups. A la part final de la sessió es va portar a terme un plenari per a compartir totes les idees.

Com a resultat del treball realitzat, es van recollir més de trenta aportacions, la majoria d'elles relacionades amb necessitats de nous equipaments al barri i en criteris a considerar en la planificació i gestió dels espais. El 32,35% de les aportacions fan referència a millores d'equipaments existents o altres aspectes (espai públic, mobilitat, etc.).

**36** persones van participar en el debat que es va portar a terme el dia 22 de maig de 18.30 a 20.30 h al Centre Cívic de Torre Llobeta (Carrer Santa Fe, 2).





#### b) Sessió ciutadana a la Zona Nord

En la sessió ciutadana realitzada a la Zona Nord es va destinar gran part del temps en un debat generat en el plenari inicial després de les presentacions, ja que algunes de les persones assistents representants de diverses entitats van manifestar el seu desacord en la organització de la sessió. Aquest fet era degut al considerar que no era necessari organitzar una sessió amb aquesta finalitat perquè les entitats ja havien treballat el tema i havien lliurat a Districte les conclusions recollides. Finalment, es van agrair les comentaris i es va convidar a quedar-se a aquelles persones que, a més de les aportacions lliurades per les entitats, volguessin debatre noves idees. Es van organitzar dos grups de treball amb les persones que van optar per participar.

Igual que la sessió anterior, es va comptar amb la participació de la Carol Recio, consellera de Districte, i amb la Gemma Arau, gerent de Districte, que van agrair l'assistència, van presentar l'origen i context del projecte, i van respondre als dubtes i comentaris plantejats al plenari inicial. L'equip d'EIDOS Dinamització Social va explicar el procés de participació i les actuacions que s'havien de dur a terme, i van conduir el debat. Com a resultat del treball realitzat, es van recollir quasi vint aportacions, la majoria d'elles relacionades amb necessitats de nous equipaments al barri i en criteris a considerar en la planificació i gestió dels espais. El 33,33% de les aportacions fan referència a millores d'equipaments existents o altres aspectes (espai públic, mobilitat, etc.).

18 persones de les prop de 40 persones assistents van participi par en el debat que es va portar a terme el dia 23 de maig de 18.30 a 20.30 h al Casal de Barri de Torre Baró (Avinguda Escolapi Càncer, 5).



#### c) Sessió ciutadana a la Zona Centre

La darrera sessió ciutadana es va portar a terme a la Zona Centre. De nou, va comptar amb la participació de la Carol Recio, consellera de Districte, i la Gemma Arau, gerent de Districte, que van presentar l'origen i context del projecte. Eva Luengo, tècnica de Democràcia Activa de l'Ajuntament, va explicar el procés de participació i les actuacions que s'havien de dur a terme. Finalment, l'equip d'EIDOS Dinamització Social va compartir els objectius de la sessió i va conduir el debat. A causa de l'espai on es va dur a terme la sessió, es va treballar en un únic espai, dividint a les persones participants en grups de treball. A la darrera part de la sessió es va organitzar un plenari per a compartir les principals idees treballades a cada un dels grups.

Com a resultat del treball realitzat, es van recollir quasi aportacions, la majoria d'elles relacionades amb necessitats de nous equipaments al barri i en criteris a considerar en la planificació i gestió dels espais. El 35,48% de les aportacions fan referència a millores d'equipaments existents o altres aspectes (espai públic, mobilitat, etc.). **39** persones van participar en el debat que es va portar a terme el dia 31 de maig de 18.30 a 20.30 h a la Biblioteca de Roquetes (Via Favència, 288).



L'espai A (1) era una àrea informativa on es presentaven de manera gràfica les principals aportacions recollides en el procés fins al moment, i de consulta (2) on accedir a informació i documentació relacionada amb: sessions realitzades, web, bústia per a la recollida de correus electrònics, i inventari.

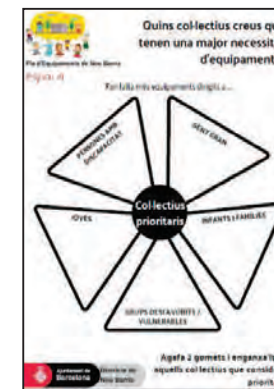
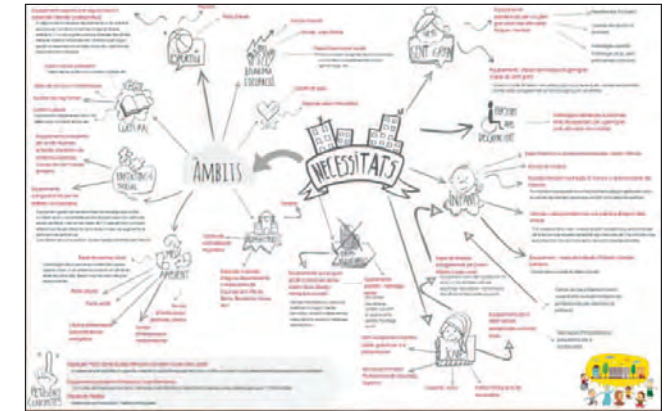

A l'espai B es convidava a compartir, de forma breu i ràpida, quins són els col·lectius més deficitaris en equipaments (4) i quins els tipus d'equipaments necessaris (5). L'espai incloïa un panell informatiu del procés (3).

Finalment, a l'espai C (6) les persones participants podien presentar noves aportacions, diferents de les recollides fins a la data o per reforçar comentaris anteriors.

A més, i a la taula reservada per a emplenar aportacions, es podria trobar informació sobre els barris que conformen cadascuna de les zones del Districte, i els equipaments existents a cada zona.



### Dinamitzacions al carrer

Les activitats s'estructuraven en diversos espais on es podia participar:

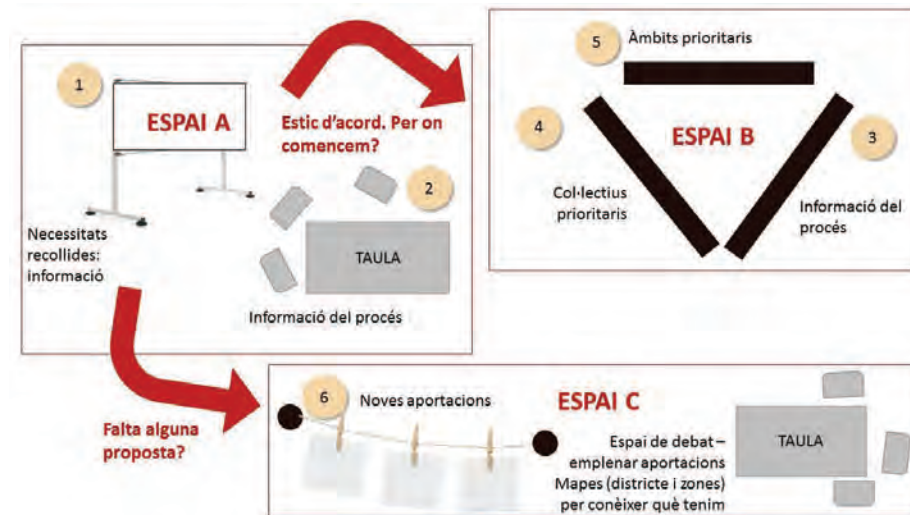

#### a) Primera dinamització al carrer a la Zona Centre

Coincidint amb algunes festes majors de barri del Districte, el dia 16 de juny d'11 a 13 h a la plaça de la República (Passeig Verdu amb Passeig Valldaura) es va portar a terme una activitat de participació en el carrer, per continuar recollint aportacions sobre noves necessitats d'equipaments al Districte. Es va escollir la ubicació esmentada, ja que es troba en la confluència de diversos barris (Verdum, Guineueta, Prosperitat i Porta).





En total es van recollir prop de 150 aportacions, en la seva majoria a l'espai 4, donada la facilitat i rapidesa en què es podia participar en aquest panell. Per altra banda, prop del 56% de les 109 persones que van participar d'una manera o altra van ser dones.

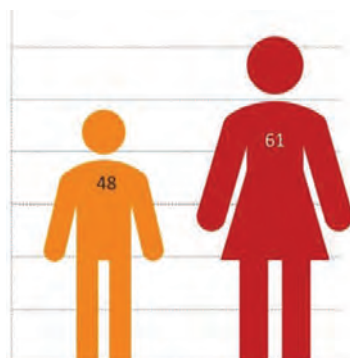

Espais de participació	Total aportacions recollides
Espai 4. Col·lectius deficitaris	65
Espai 5. Àmbits prioritaris	37
Espai 6. Altres aportacions	45



### b) Segona dinamització al carrer a la Zona Centre

A petició de les persones integrants de la Comissió de Seguiment, i atenent el nombre de barris i població que configura la Zona Centre, es va realitzar una segona dinamització a l'espai públic, el dia 19 de juny d'11 a 13 h davant del Mercat de Canyelles i aprofitant el dia de mercat ambulant setmanal. Concretament, es va dur a terme a la cantonada dels carrers Antonio Machado amb Federico García Lorca.

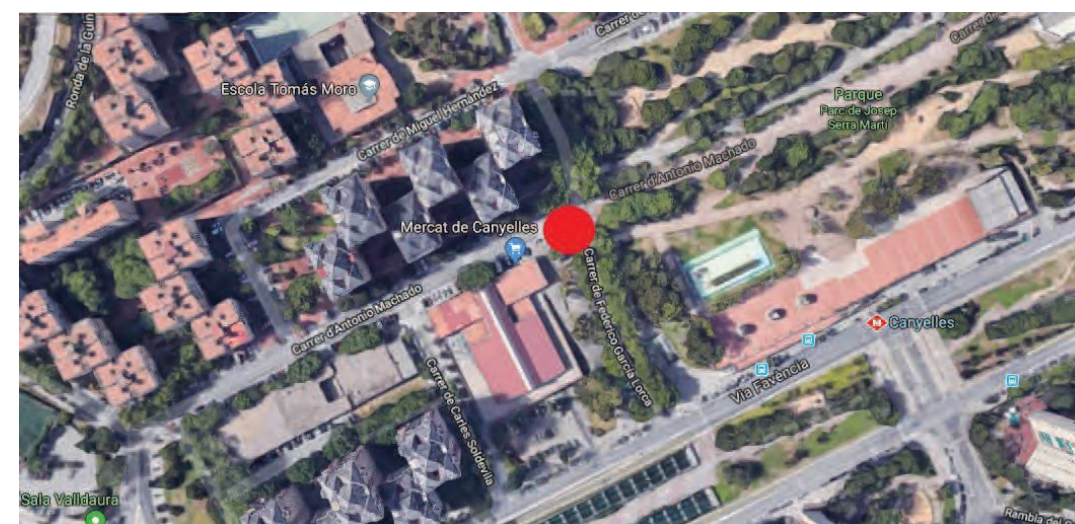

En total es van recollir prop d'un centenar d'aportacions, en la seva majoria a l'espai 4 igual a la dinàmica anterior, donada la facilitat i rapidesa en què es podia participar en aquest panell. Va ser la dinàmica que va comptar amb més persones visitants i participants, amb 161 persones, en la seva majoria dones (67%).

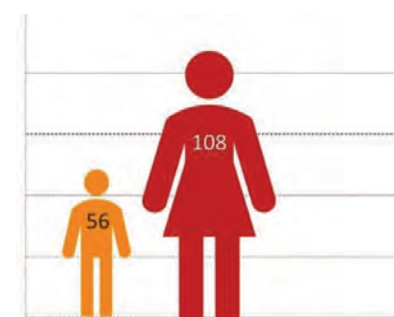

Espais de participació	Total aportacions recollides
Espai 4. Col·lectius deficitaris	42
Espai 5. Àmbits prioritaris	21
Espai 6. Altres aportacions	24



### c) Dinamització al carrer a la Zona Sud

L'activitat a l'espai públic a la Zona Sud es va dur a terme el dia 19 de juny de 17 a 19 h davant del Centre Cívic Can Basté, amb l'objectiu de distribuir les actuacions a la zona i arribar en aquesta ocasió a veïns i veïnes dels barris de Turó de la Peira i Can Peguera, a més d'aprofitar el pas dels vianants cap a la plaça Virrei Amat.

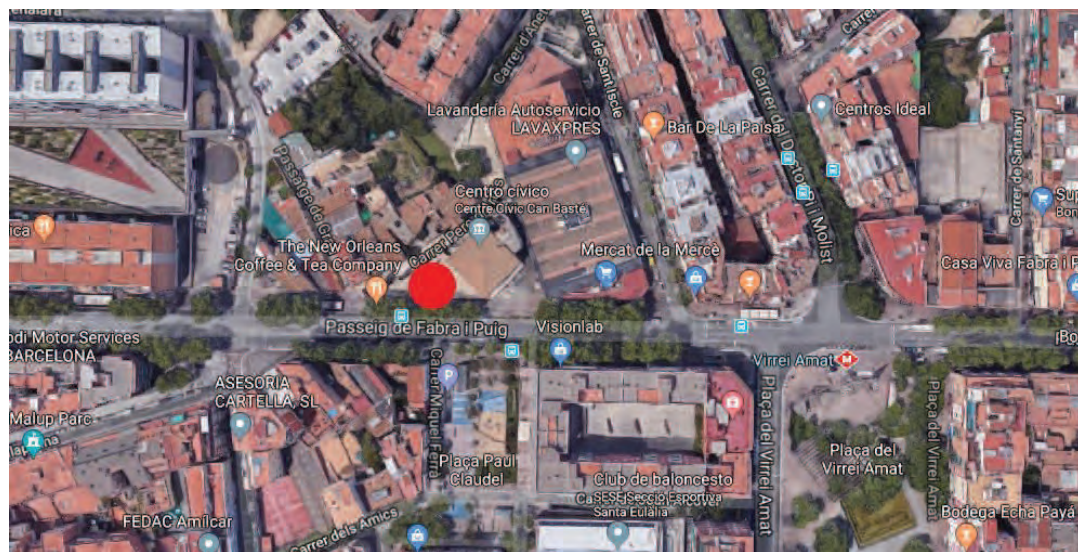

En total es van recollir més de 50 aportacions diferents, en la seva majoria a l'espai d'aportacions concretes. Aquest fet es va produir a causa que la ubicació escollida no era una zona de molt de pas dels veïns/es, fet que va provocar que les persones dinamitzadores es trasladesin a altres àrees, i recollissin comentaris en obert i no

priorització de col·lectius o àmbits. Va comptar amb 110 persones visitants i participants, en la seva majoria dones (66,36%).



Espais de participació	Total aportacions recollides
Espai 4. Col·lectius deficitaris	21
Espai 5. Àmbits prioritaris	11
Espai 6. Altres aportacions	25



### d) Dinamització al carrer a la Zona Nord

Finalment, el dia 21 de juny de 17 a 19 h es va portar a terme la darrera activitat a l'espai públic, en aquesta ocasió a la Zona Nord. Tot i que estava previst ubicar-la a la plaça Roja de Ciutat Meridiana, per imprevistos de programació de darrera hora es va haver de modificar l'emplaçament. Es va instal·lar el punt de participació a sota del Centre d'Atenció Primària de Torre Baró, a la cruïlla entre avinguda Vallbona i el carrer Sant Feliu de Codines. Per decidir l'espai, l'equip d'EIDOS va visitar la zona i analitzar els fluxos de pas dels vianants, i va detectar que aquesta era una zona d'especial confluència entre els veïns i veïnes que es traslladaven cap a l'estació de tren i a Ciutat Meridiana.

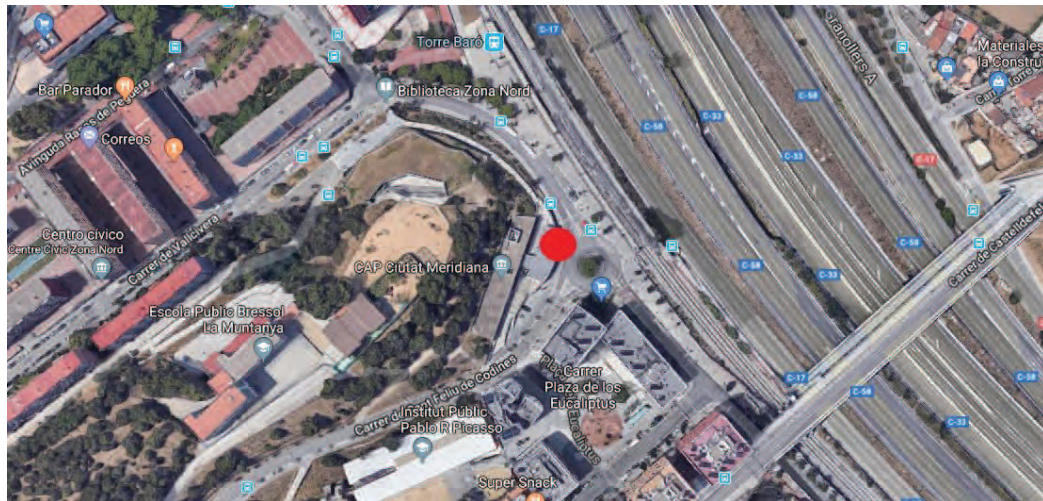

En total es van recollir prop de 125 aportacions diferents, en la seva majoria a l'espai 4, donada la facilitat i rapidesa en què es podia participar en aquest panell. La ubicació va permetre recollir moltes aportacions vinculades als barris de Torre Baró i Ciutat Meridiana, aquest darrer especialment, però cap o poques relacionades amb el barri de Vallbona. Va comptar amb 114 persones visitants i participants, de les quals poc més de la meitat eren dones (54,38%).

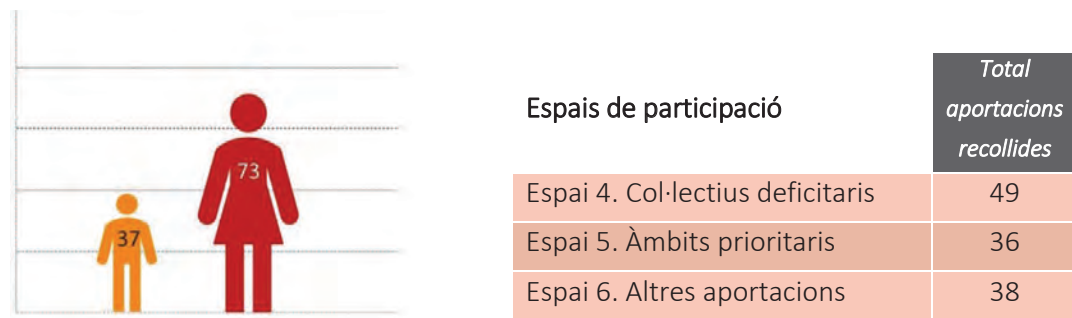

## RESUM DELS RESULTATS DEL PROCÉS

Es recullen en aquest apartat les dades generals dels participants del procés i el resum de les principals aportacions recollides. Per a més informació, consultar la documentació disponible al web del procés.



### Participants

En total, han participat **623** persones, incloent les persones que formen part de la Comissió de Seguiment.

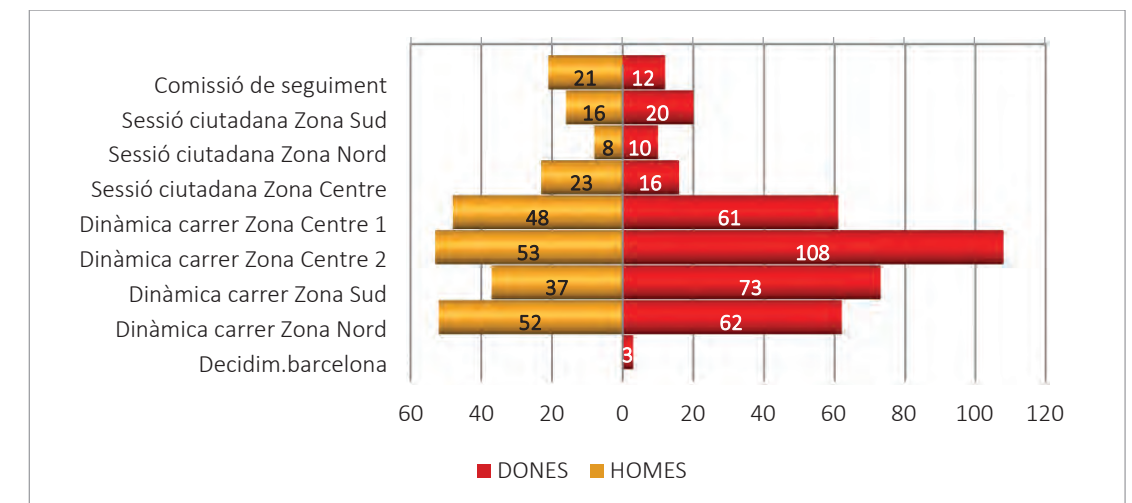

Gènere de les persones participants

Algunes de les persones que varen assistir a les sessions obertes a la ciutadania, a més de ser veïns i veïnes del barri, eren representants de diverses entitats i col·lectius. En concret, 40 són les entitats que van estar representades per diverses persones. Diverses de les entitats assistents formen part de la Comissió de Seguiment:

- ❖ AEIG Santa Eulalia.
- ❖ ASFATAC .
- ❖ Assoc Bidó de Nou Barris – Ateneu Popular 9b.
- ❖ Associació el Torrent
- ❖ Associació Gent Gran Torre Baró.
- ❖ Ateneu Nou Barris.
- ❖ AVV Can Peguera.
- ❖ AVV Ciutat Meridiana.
- ❖ AVV Porta.
- ❖ AVV Prosperitat.
- ❖ AVV Renfe Meridiana.
- ❖ AVV Roquetes.
- ❖ AVV Torre Baró.
- ❖ AVV Trinitat Nova.
- ❖ AVV Verdum.
- ❖ AVV Vilapicina i Torre Llobeta.
- ❖ Bàsquet Nou Barris.
- ❖ Casal Gent Gran de Vilapicina i la Torre Llobeta.
- ❖ Casal Infantil Vilapicina.
- ❖ Casal MGG Roquetes.
- ❖ Centre Serveis socials Porta Vilapicina Torre Llobeta.
- ❖ Centre Serveis socials Turo de la Peira Can Peguera.
- ❖ Centre Ton i Guida.
- ❖ CISE.
- ❖ Club d’atletisme Nou Barris.
- ❖ Club de petanca Ciutat Meridiana.
- ❖ Consell GG de Nou Barris.
- ❖ Cooperativa Si al SIG.
- ❖ Coordinadora Can Peguera.
- ❖ Coordinadora casals Municipals Gent Gran de Nou barris.
- ❖ DeH skate – Asociación Deh Patin Nou Barris.
- ❖ Escola SPLAI.
- ❖ Fundación Adapta2.
- ❖ La titellada.
- ❖ Penya Blaugrana Ciutat Meridiana.
- ❖ Salesians.
- ❖ Taula Oberta Trinitat Nova.
- ❖ Vallbona Viu.
- ❖ XIC 9 Barris.



## Aportacions

Durant tot el procés, s’han recollit prop de 300 propostes entre els diferents espais de participació que s’han realitzat. Aquestes es poden agrupar en les idees que es troben a l’apartat final d’aquest document.

	Total aportacions i comentaris
Espai web	9
Sessió ciutadana a la Zona Sud	34
Sessió ciutadana a la Zona Nord	18
Sessió ciutadana a la Zona Centre	31
Dinamització al carrer a la Zona Centre 1	70
Dinamització al carrer a la Zona Centre 2	38

Dinamització al carrer a la Zona Sud	43
Dinamització al carrer a la Zona Nord	38

Aquest resultat és superior, si tenim en compte que en la taula anterior no s’han sumat el nombre de participacions que es feien en format de “suport” o “priorització” de les activitats realitzades en l’espai públic o al web:



Les dinamitzacions al carrer van permetre detectar aquells col·lectius més deficitaris en equipaments, i àmbits en els quals són necessaris més espais.

Considerant que tots els col·lectius són prioritaris, destaquem que més del trenta per cent de les aportacions van considerar que el col·lectiu més deficitari i/o amb més necessitat d’equipaments és el de la gent gran, especialment si es considera l’envelliment previst de la població. A continuació, el segueix el col·lectiu d’infants i famílies, amb més del 20%. El col·lectiu que s’ha considerat menys urgent tot i que no important, ha estat el de les persones més vulnerables, amb poc més del 10% de les aportacions. Es considera necessari disposar de diversos equipaments destinats a la gent gran, tant de caràcter assistencial (residència, centres de dia o pisos tutelats) com de trobada (casals de gent gran). Referent als espais destinats a famílies i infants, es destaquen els espais de trobada per a famílies, tant en equipaments com a espais públics. Finalment, i en relació amb el col·lectiu de persones amb diversitat funcional, es considera prioritari adaptar tant els equipaments futurs com els existents, més que no pas edificar-ne de propis.

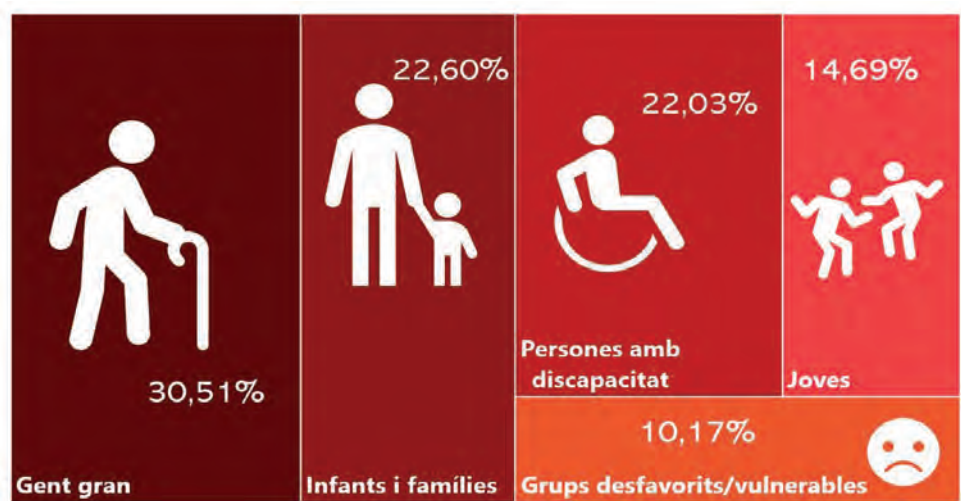

En relació amb els àmbits i tipologia d'equipaments necessaris, es destaca amb quasi el 30% els equipaments de trobada i participació (casals de barri, casals de gent gran, casals de joves, ateneus, etc.), seguits dels equipaments de salut i serveis socials (assistencials) i els equipaments esportius. S'ha d'aclarir que el percentatge d'equipaments assistencials és elevat, perquè inclou els espais destinats a gent gran en aquest sentit, com són residències, centres de dia o pisos tutelats.



En el següent apartat es recull la síntesi de les principals conclusions del procés.

## RESUM DE LES PRINCIPALS CONCLUSIONS DEL PROCÉS

Es presenta en aquest apartat la **síntesi** de les principals aportacions recollides. Per consultar la totalitat de les aportacions, accedir a la documentació disponible al web del procés (<https://www.decidim.barcelona/plaequipamentsnoubarris>).

En aquest apartat es fa referència als resultats directament relacionats amb el Pla d'Equipaments. D'altra banda, s'ha traslladat al Districte totes aquelles propostes que la ciutadania va comentar per millorar altres aspectes del barri, o elements més concrets de gestió dels equipaments.



### Criteris a considerar en la planificació

En diversos moments del procés de debat, es van compartir aportacions sobre quins han de ser els criteris a considerar en la planificació de futurs equipaments a Nou Barris.

Es presenten a continuació les reflexions i aportacions sorgides als debats, i que han de servir com a criteris per a l'actualització del Pla d'Equipaments de Nou Barris.

- ❖ **Planificar amb lògica de zona.** Ha estat comú entre els participants expressar la conveniència d'analitzar les necessitats d'equipaments més enllà del mateix barri. Tot i que Nou Barris com a districte, és molt ampli i engloba moltes realitats diferents, es planteja que seria convenient planificar els equipaments pensant en una escala territorial de districte, i especialment, intermèdia. Cal tenir present les necessitats dels barris però donant resposta a aquestes amb equipaments d'escala zonal. Es considera que l'estructura utilitzada en el procés de participació amb tres zones diferenciades (Zona Sud, Zona Centre i Zona Nord) seria molt adequada.
- ❖ **Aprofitar i millorar els equipaments existents.** Abans de plantejar-se nous equipaments necessaris, es considera important arranjar i deixar en bones condicions els que ja existeixen (com les pistes escolars i esportives), ja que es percep que no estan prou aprofitats. Cal, doncs, millorar les instal·lacions existents i ampliar els horaris i espais d'aquests, per tal d'acollir més usos dels que actualment ofereixen. Es considera cabdal realitzar un manteniment

continuat dels espais existents, per evitar la degradació i abandonament d'alguns equipaments. Concretament, es creu necessari millorar i ampliar els següents equipaments:

- Ampliar el CAP de Roquetes.
- Restaurar el Casal de barri de Prosperitat.
- Ampliar el Centre Ton i Guida de Roquetes.
- Ampliar l'espai de l'Associació Juvenil Tronada.
- Ampliar, i reubicar, el Casal de Joves de Roquetes (potser traslladar-lo a l'amfiteatre de davant de l'Institut Antaviana).
- Rehabilitar la masia Can Farreras com a Casal de barri.
- Remodelar la pista de patinatge del carrer Pastor (Guineueta)
- Reformar la piscina de Canyelles, que està en males condicions.
- Arranjar les pistes del Club de Petanca de Ciutat Meridiana.

D'altra banda, també es proposa aprofitar locals que actualment estan buits, perquè pot ser una manera eficient d'aprofitar el territori i retornar la vida social a zones que poden haver quedat més abandonades.

- ❖ **Garantir que tots els equipaments estiguin adaptats a persones amb més dificultats.** Moltes de les persones participants en els debats van manifestar la necessitat que en la planificació de nous equipaments es tingui en compte l'accessibilitat d'aquests, per tal d'aplicar el principi d'accessibilitat universal i disseny inclusiu dels espais, i així garantir la igualtat d'oportunitats en l'accés a serveis i recursos. En relació amb això, es considera que més que oferir equipaments específics per aquest col·lectiu, és més important adaptar els existents.

#### **Criteris a aplicar a zones concretes**

- ❖ **Reaprofitar espais existents a la Zona Sud i donar-li usos polivalents.** Es percep que a la Zona Sud existeix una gran manca d'espais disponibles per emplaçar nous equipaments. És per això que es considera adequat reutilitzar espais existents i configurar-los com a polivalents per tal de donar resposta a les necessitats dels diferents col·lectius.
- ❖ **Preveure l'accés i la connectivitat dels nous equipaments de la Zona Nord amb la resta de barris, com a condicionat previ a la seva construcció.** La principal necessitat dels barris de la Zona Nord és l'escassa connectivitat amb la resta del

Districte i l'orografia de la zona que multiplica les distàncies i dificulta la mobilitat. Per això, i abans de plantejar-se l'edificació d'un nou equipament, es considera fonamental millorar el transport públic actual (augmentant línies i freqüències d'autobús), la seva connexió amb els equipaments, i facilitar l'accés a algunes zones mitjançant escales mecàniques, ja que actualment només n'hi ha a Ciutat Meridiana.

- ❖ **Reequilibrar la distribució d'equipaments en els barris de la Zona Nord.** A la Zona Nord hi ha una clara concentració d'equipaments al barri de Ciutat Meridiana i a la part baixa de Torre Baró, en detriment de la seva part alta (la muntanya) i del barri Vallbona, que està a l'altre costat de l'autopista. Les persones que van participar en el debat a la Zona Nord comprenen que existeixen característiques geogràfiques que no faciliten la integració entre els barris, i que possiblement hi ha menys concentració de població en els barris més desproveïts d'equipaments. Tanmateix, alerten que si no es dona resposta a les necessitats d'aquests barris, la manca d'equipaments i d'espais de convivència pot ser un element que faci augmentar el seu despoblament. Es torna a demanar millores en transport públic.
- ❖ **Preveure la disponibilitat d'equipaments polifuncionals a la part alta de Torre Baró i a Vallbona.** Tal com s'apunta a l'aportació anterior, es posa de manifest la destacada carència d'equipaments a la part alta de Torre Baró i a Vallbona. Per això, es considera que s'haurien de preveure espais polifuncionals en aquestes zones, per tal d'oferir serveis i atenció a la quantitat més gran de població possible.



#### **Necessitats de nous equipaments**

Es presenta a continuació un resum de les reflexions i aportacions sorgides als debats i a les diferents eines de participació, entorn de les noves necessitats d'equipaments al Districte. Tal com s'ha avançat, es presenta només un **resum**, ja que per conèixer la complexitat i totalitat de cada proposta es recomana consultar la documentació disponible al web del procés.

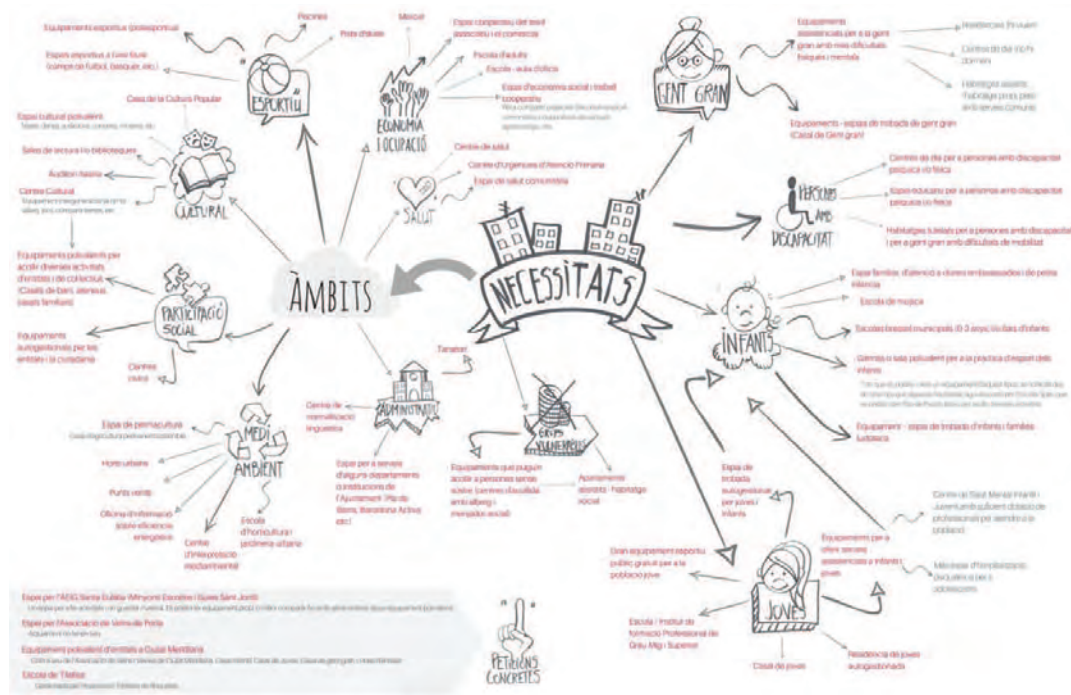

### Equipaments destinats a la gent gran

Considerant la previsió d'envelliment de la població, serà necessari dotar-se de més equipaments assistencials per a gent gran (residències, centres de dia i habitatges tutelats). També es troben a faltar espais de trobada i relació entre el col·lectiu, en diverses parts del territori del Districte.

Equipaments necessaris:

- ❖ Equipaments assistencials per a la gent gran amb més necessitats físiques i mentals (residències, centres de dia i habitatges tutelats).
- ❖ Equipaments - espais de trobada per la gent gran (tipus Casal de gent gran).



### Equipaments per a persones amb diversitat funcional

Cal tenir en compte les necessitats del dia a dia de les persones amb dificultats de mobilitat, motiu pel qual es fa necessari disposar de major oferta d'habitatges tutelats no només per a gent gran, sinó també per a persones amb discapacitats físiques.



Equipaments necessaris:

- ❖ Habitatges tutelats que donin resposta a les necessitats de les persones amb mobilitat funcional.
- ❖ Centre de dia per a persones amb discapacitat física i/o psíquica.
- ❖ Espai educatiu per a persones amb discapacitat física i/o psíquica.

### Equipaments per a infància i famílies

De forma general, manquen espais diversos dirigits a la infància. Concretament, escoles bressols municipals, espais esportius, i assistencials. D'altra banda, i de forma destacada en alguns barris i zones del Districte, es comparteix que no existeixen suficients espais de trobada familiar.

Equipaments necessaris:

- ❖ Escoles bressol (0-3 anys) i llars d'infants a diversos barris del Districte.
- ❖ Espai d'atenció a dones embarassades i petita infància.
- ❖ Equipament – espai de trobada d'infants i famílies (casals i ludoteques).
- ❖ Gimnàs o espai polivalent per a la pràctica de l'esport dels infants.
- ❖ Escola de música.



### Equipaments per a joves

El jove manca d'equipaments necessaris, tant a l'àmbit assistencial (per aquells amb necessitats de salut mental) com d'espais de trobada o esportius. En relació amb aquest col·lectiu, diverses entitats juvenils tenen necessitat de disposar d'espais on poder fer les seves activitats i on guardar el seu material.

Equipaments necessaris:

- ❖ Equipaments per a oferir serveis assistencials a infants i joves.
- ❖ Espai de trobada per joves i infants (Casal de Joves).
- ❖ Espais polivalents al Districte que puguin acollir a les diverses entitats juvenils dels barris que no tenen espai propi.
- ❖ Gran equipament esportiu públic gratuït dirigit a la població jove.

- ❖ Escola / institut de Formació Professional de Grau Mig o Superior.
- ❖ Residència autogestionada per a joves.



### **Equipaments i espais destinats a satisfer les necessitats de grups desfavorits o vulnerables**

*Al Districte existeix un perfil de persones amb pocs recursos que es troben en situació de vulnerabilitat, i que no troben suficients espais que donin resposta a les seves necessitats. Cal tenir present aquest col·lectiu i disposar d'equipaments que puguin atendre a les persones que viuen al carrer.*

Equipaments necessaris:

- ❖ Equipaments que puguin acollir a persones sense sostre (tipus alberg i menjadors socials).
- ❖ Apartaments assistits – habitatge social.



### **Equipaments i espais esportius**

*A Nou Barris hi ha dèficit d'equipaments i espais on poder practicar diverses disciplines esportives, especialment en alguns barris i zones. Alguns col·lectius i clubs esportius no disposen d'espai on poder fer les seves activitats, però aquesta mancança és especialment rellevant per a les persones que volen practicar esport a títol individual i que no formen part de cap club.*

Equipaments necessaris:

- ❖ Grans equipaments esportius (poliesportius).
- ❖ Espais esportius a l'aire lliure (camps de futbol, bàsquet, etc.).
- ❖ Piscines cobertes i a l'aire lliure.
- ❖ Pistes de monopatí.



### **Equipaments de trobada i participació social**

*És necessari crear sentiment de pertinença al Districte i generar espais de trobada i relació entre els veïns i veïnes. Per això, caldran més equipaments destinats a la participació social, que permetin les relacions intergeneracionals i crear xarxa amb i entre el teixit associatiu de Nou Barris. Es considera cabdal que alguns d'aquests espais siguin*

*gestionats pel mateix teixit associatiu.*

Equipaments necessaris:

- ❖ Equipaments polivalents per acollir diverses activitats d'entitats i de col·lectius diversos (Casals de barri, casals familiars i hotels d'entitats).
- ❖ Equipaments autogestionats per les entitats i la ciutadania.
- ❖ Centre cívic.



### **Espais culturals**

*Manquen espais culturals polivalents al Districte. Concretament, equipaments amb una oferta cultural atractiva i una programació estable, i sales de lectura i biblioteques.*

Equipaments necessaris:

- ❖ Espai cultural polivalent
- ❖ Auditori / teatre.
- ❖ Sales de lectura i/o biblioteques.
- ❖ Centre cultural veïnal.
- ❖ Espais de cultura tradicional.



### **Equipaments assistencials (salut i serveis socials)**

*Existeixen veïns i veïnes d'alguns barris del Districte que es veuen obligats a traslladar-se a altres zones per accedir a serveis de salut, ja que no disposen d'equipaments d'aquest tipus per atendre les seves necessitats.*

Equipaments necessaris:

- ❖ Centres de salut (centres d'atenció primària).
- ❖ Espai social de salut comunitària.
- ❖ Centre d'Urgència d'Atenció Primària (CUAP).



### **Espais de medi ambient i sostenibilitat**

*Manquen alguns equipaments relacionats amb l'àmbit del medi ambient, com punts verds, espais d'agricultura sostenible, o oficines i centres ambientals.*



Equipaments necessaris:

- ❖ Punts verds.
- ❖ Horts urbans.
- ❖ Espai de permacultura.
- ❖ Escola d'horticultura i jardineria urbana.
- ❖ Oficina d'informació energètica.
- ❖ Centre d'interpretació mediambiental o aula ambiental.



### ***Equipaments de l'Administració***

*En algunes zones del Districte manquen equipaments on ubicar altres serveis de l'Administració, com poden ser sales de vetlla i tanatoris.*

Equipaments necessaris:

- ❖ Sales de vetlla i tanatoris.
- ❖ Espais per a serveis d'alguns departaments o institucions de l'Ajuntament, i altres administracions.



### ***Espais de desenvolupament econòmic, comerç i ocupació***

*És necessari crear un Districte amb oportunitats laborals per a totes les persones. Per això, cal dotar-se d'espais que fomentin l'economia social i el treball col·laboratiu, i mantenir els equipaments que promouen l'educació i inserció de les persones amb menys formació.*

Equipaments necessaris:

- ❖ Escola d'adults.
- ❖ Escola aula d'oficis.
- ❖ Espais de co-working i economia social.
- ❖ Espai cooperatiu dels teixits veïnal i comercial.

## 7.2. SIGLES I ACRÒNIMS UTILITZATS

**ABS.** Àrea Bàsica de Salut.

**ACEBA.** Associació d'Entitats de Base Associativa.

**AEB.** Àrea d'Estadística Bàsica.

**CAP.** Centre d'Atenció Primària.

**CAS.** Centre d'Atenció i Seguiment de les Drogodependències.

**CBB.** Consorci de Biblioteques de Barcelona.

**CDIAP.** Centre de Desenvolupament Infantil i Atenció Precoç

**CEEC.** Cens d'equipaments esportius de Catalunya.

**CET.** Centre Especial de Treball.

**CFGM.** Cicle Formatiu de Grau Mitjà.

**CFGS.** Cicle Formatiu de Grau Superior.

**CJB.** Consell de la Joventut de Barcelona.

**CRP.** Centre de recursos pedagògics.

**CSMA.** Centre de Salut Mental per Adults.

**CSMIJ.** Centre de Salut Mental per Infants i Joves.

**CSS.** Centre de Serveis Socials.

**DOGC.** Diari Oficial de la Generalitat de Catalunya.

**EAP.** Equip d'Atenció Primària.

**EBA.** d'Entitats de Base Associativa.

**EBASP.** Equip Bàsic d'Atenció Social Primària

**EBM.** Escola Bressol Municipal.

**EEBB.** Escoles Bressol.

**ESO.** Educació Secundària Obligatòria.

**GUNI** *Global University Network for Innovation.*

**GWOPA.** *Global Water Operators' Partnerships Alliance.*

**ICPD.** Índex de consum problemàtic de drogues.

**ICS.** Institut Català de la Salut.

**IDESCAT.** Institut d'Estadística de Catalunya

**INE.** Institut Nacional d'Estadística.

**LOE.** Llei orgànica d'Educació.

**LOSC** Llei d'ordenació sanitària de Catalunya.

**MIEM.** Mapes d'instal·lacions i equipaments esportius del Municipi.

**MIR.** Metges interns residents.

**OAC.** Oficina d'Atenció al Ciutadà.

**OMS.** Organització Mundial de la Salut.

**PAM.** Programa d'Actuació Municipal.

**PFI.** Programa Formació i Inserció.

**PIAD.** Punt d'Informació i Atenció a les Dones.

**PIEC.** Pla Director d'Instal·lacions i Equipaments Esportius de Catalunya.

**PIJ.** Punt d'Informació Juvenil.

**PQPI.** Programa de Qualificació Professional Inicial.

**SOI.** Servei ocupacional d'Inserció.

**STO.** Servei de teràpia ocupacional.

**UAB.** Universitat Autònoma de Barcelona.

**UEC.** Unitat d'Escolarització compartida.

**XHUP.** Xarxa Hospitalària d'Utilització Pública.

## 7.3. RELACIÓ DE DOCUMENTS CONSULTATS

### 1. Delimitació territorial i caracterització demogràfica

- Ajuntament de Barcelona. Departament d'Estadística. Padró Municipal d'Habitants. [www.bcn.es/estadistica](http://www.bcn.es/estadistica).
- Ajuntament de Barcelona. Departament d'Estadística. Estadístiques de Barcelona, districtes i barris. Divisió territorial. [www.bcn.cat/estadistica/catala/terri/index.htm](http://www.bcn.cat/estadistica/catala/terri/index.htm).
- Ajuntament de Barcelona. Institut Municipal d'Informàtica. <http://www.bcn.cat/estadistica/catala/terri/index.htm>.
- Projeccions de població per districtes i barris 213-2026. Departament d'Estadística. Gabinet Tècnic de Programació. Ajuntament de Barcelona (2015).
- Institut Cartogràfic de Catalunya. [www.icc.cat](http://www.icc.cat).
- Instituto Nacional de Estadística. [www.ine.es](http://www.ine.es).

### 2. Cultura

- Memòria de Biblioteques de Barcelona del 2015. Biblioteques de Barcelona, Diputació de Barcelona i Ajuntament de Barcelona (2015).
- Dades de la ciutat, Departament d'Estadística. Institut de Cultura de Barcelona. Ajuntament de Barcelona (2015).
- Observatori de dades culturals de Barcelona. Institut de Cultura de l'Ajuntament de Barcelona. <http://barcelonadadescultura.bcn.cat/>.
- Mapa de Lectura Pública de Catalunya. (actualització 2014). Generalitat de Catalunya. Departament de Cultura (2014).
- Programa Funcional i descripció dels Espais dels Centres Cívics municipals. Ajuntament de Barcelona (2014).
- Document de treball per l'elaboració del Pla de Centres Cívics. Ajuntament de Barcelona (2012).
- Biblioteques de Barcelona 10 anys+. Nous reptes i noves oportunitats. Del Pla de Biblioteques de Barcelona 1998-2020 a les propostes per al 2020, Ajuntament de Barcelona (2011).
- Els nous estàndards de biblioteca pública de Catalunya. Javier Nieto / Enric Vilagrassa. Departament de Cultura de la Generalitat i Diputació de Barcelona (2008).
- Pla Estratègic de Cultura de Barcelona. Nous accents, Ajuntament de Barcelona (2006).
- Pla de Biblioteques de Barcelona 1998-2010, Ajuntament de Barcelona (1998).
- Llei 4/1993, de 18 de març, del sistema bibliotecari de Catalunya (DOGC núm. 1727, de 29 de març de 1993).

### 3. Participació social

- Pla Estratègic 2015-2018 pels Casals de Barri de Barcelona.

### 4. Educació

- Guia de centres educatius de Barcelona del curs 2016-2017. [www.edubcn.cat/ca/centres\\_serveis\\_educatius/centres\\_educatius/cercador#/cerca](http://www.edubcn.cat/ca/centres_serveis_educatius/centres_educatius/cercador#/cerca).
- Recull estadístic. del Consorci d'Educació de Barcelona. (curs 2016-2017).
- Oferta de grups i places en els centres públics, escoles bressol i llars d'infants dels ensenyaments d'educació infantil de primer cicle, per al curs 2016-2017. Consorci d'Educació de Barcelona.
- Reial decret-llei 14/2012, del 20 d'abril, de mesures urgents de racionalització de la despesa pública en l'àmbit educatiu (BOE núm. 96, del 21 d'abril de 2012).
- Reial decret 132/2010, del 12 de febrer pel que s'estableixen els requisits mínims dels centres que imparteixen els ensenyaments del segon cicle de l'educació infantil, de l'educació primària i de la secundària (BOE núm. 62, del 12 de març de 2010).
- Decret 75/2007, de 27 de març, pel qual s'estableix el procediment d'admissió de l'alumnat als centres en els ensenyaments sufragats amb fons públics (DOGC núm. 4852).
- Mapa Escolar dels ensenyaments bàsics de la ciutat de Barcelona 2005-2010, Consorci d'Educació de Barcelona (10 de maig 2006).
- Llei Orgànica 2/2006, de 3 de maig, d'educació (BOE núm. 106, del 4 de maig de 2006).

## 5. **Esport**

- Generalitat de Catalunya. Cens d'Equipaments Esportius de Catalunya <http://www15.gencat.cat/ceeree/AppJava/cercaEquipamentsAction.do>.
- Mapes d'Instal·lacions i Equipaments Esportius del Municipi (MIEMs) [http://www.observatoridelesport.cat/indicador.asp?subdim=17&id\\_ind=335](http://www.observatoridelesport.cat/indicador.asp?subdim=17&id_ind=335).
- Document: "Mesura de Govern Pla Estratègic de l'Esport de Barcelona 2012-2022", Ajuntament de Barcelona (2012).
- Pla Estratègic de l'Esport de Barcelona 2012-2022. Ajuntament de Barcelona (2012)
- Estudis de localització de les instal·lacions de la xarxa bàsica del PIEC Generalitat de Catalunya. Consell Català de l'Esport (2008).
- Pla Director d'Instal·lacions i Equipaments Esportius de Catalunya (PIEC), Generalitat de Catalunya (2005). Decret 95/2005, de 31 de maig (DOGC núm. 4397 - 02/06/2005).
- Fitxes tècniques d'equipaments esportius. Consell català de l'esport (1.Pistes Poliesportives, 2.Pavellons poliesportius, 3.Sales poliesportives, 4.Camps Poliesportius, 5) Piscines cobertes, 6. Camps d'atletisme) (2005).
- Pla Estratègic de l'Esport de Barcelona, Ajuntament de Barcelona (2003).

## 6. **Salut**

- Direcció d'Estratègia, Coordinació i Comunicació. Regió Sanitària de Barcelona. Consorci Sanitari de Barcelona.
- Consorci Sanitari de Barcelona i Agència de Salut Pública de Barcelona. Sistema d'Informació de Salut.
- Pla d'acció sobre drogues de Barcelona 2013-16. Ajuntament de Barcelona (2013).
- Pla de salut de Catalunya 2011-2015. Generalitat de Catalunya. Departament de Salut (2012).
- Mapa sanitari, sociosanitari i de salut pública. Els serveis per a la salut: mirant cap al futur. Generalitat de Catalunya. Departament de Salut (2010).
- Pla operatiu d'integració de les addiccions a la xarxa sanitària de la ciutat de Barcelona 2010-2014. Consorci Sanitari de Barcelona (2010).
- Atles integral dels serveis d'atenció a la salut mental de Catalunya. Generalitat de Catalunya. Departament de Salut (2010).
- Conveni de col·laboració entre la Generalitat de Catalunya i l'Ajuntament de Barcelona per a la millora de la xarxa sanitària a la ciutat de Barcelona 2008-2015. Consorci Sanitari de Barcelona (2008).
- Pla d'Acció sobre Drogodependències de Barcelona 2009-2012. Agència Salut Pública de Barcelona (2009).
- Ordre SLT/189/2008, de 22 d'abril, per la qual es modifiquen diverses àrees bàsiques de Salut (DOGC núm. 5122, del 30 d'abril de 2008).
- Pla d'Acció de Drogodependències de Barcelona 2006-2008, Agència Salut Pública de Barcelona (2006).
- Pla director de salut mental i addiccions de Catalunya, Generalitat de Catalunya (2006).
- Decret 215/2002, d'1 d'agost, d'aprovació dels Estatuts del Consorci Sanitari de Barcelona (DOGC núm.3694, del 7 d'agost de 2002).
- Ordre 166/2002, de 13 de maig, per la qual es regulen els estàndards de qualitat que han de complir els centres, serveis i establiments de salut mental d'utilització pública de Catalunya (DOGC núm. 3642, de 24 de maig de 2002).
- Decret 84/1985, de 21 de març, de mesures per a la reforma de l'atenció primària de salut a Catalunya (DOGC núm. 527, del 10 d'abril de 1985).
- Llei 15/1990, de 9 de juliol, d'ordenació sanitària de Catalunya (DOGC núm. 1324, del 30 de juliol de 1990).

## 7. **Serveis Socials**

- Registre d'Entitats, Serveis i Establiments Socials, Departament de Treball, Afers Socials i Famílies, Generalitat de Catalunya <https://dps.gencat.cat/wee/prepararCercaEstabliments.do>.
- Ajuntament de Barcelona. Catàleg de Recursos i Serveis de la Xarxa d'Atenció a Persones sense Llar [www.catalegxapss.com](http://www.catalegxapss.com).
- Informe sobre l'Estat dels Serveis Socials a Catalunya. Generalitat de Catalunya. Departament de Benestar social i família (versió 2015).
  - Document: Model de serveis socials bàsics. Projecte Centres Oberts Municipals. Proposta, Ajuntament de Barcelona (2008).
- Pla per a la Inclusió Social de Barcelona 2012-2015. Ajuntament de Barcelona (2012).

- [Pla d'Inclusió Social de Barcelona 2012-2015](#). Barcelona una ciutat per les persones. Ajuntament de Barcelona (2012).
- [Pla Estratègic de Serveis Socials de Catalunya 2010-2013](#). Generalitat de Catalunya. (DOGC núm. 5741, del 25 d'octubre de 2010).
- Decret 142/2010, d'11 d'octubre, pel qual s'aprova la Cartera de Serveis Socials 2010-2011 (DOGC núm. 5738, del 20 d'octubre de 2010).
  - El Decret 142/2010 pel qual s'aprova la Cartera de Serveis Socials, incorpora el " Servei de promoció de l'autonomia personal per a persones amb dependència ateses en centres de llarga estada psiquiàtrica".
- [Pla director de serveis socials especialitzats de Barcelona 2008-2013](#). Consorci de Serveis Socials de Barcelona (2009).
- [Programació territorial dels recursos d'atenció social especialitzada i domiciliària a Catalunya 2008-2012 i bases per a la nova planificació](#). Generalitat de Catalunya. Departament d'Acció Social i Ciutadania (2009).
- [Programació territorial dels serveis socials especialitzada a Catalunya 2015-2018](#). Generalitat de Catalunya. Departament de Treball, Afers Socials i Famílies. Direcció General de Protecció Social (2016).
  - Document: Model de serveis socials bàsics. [Projecte Centres Oberts Municipals](#). Proposta, Ajuntament de Barcelona (2008).
- Llei 12/2007, d'11 d'octubre, de Serveis Socials (DOGC núm. 4990, del 18 d'octubre de 2007).
- La Llei 39/2006 de promoció d'autonomia personal i atenció a la dependència. (BOE 299, de 15-12-2006).
- Conveni d'equipaments de Benestar social per mantenir i estendre la cobertura de la Xarxa bàsica de Serveis socials de responsabilitat pública entre el Departament de Benestar i Família de la Generalitat de Catalunya i l'Ajuntament de Barcelona (2005).
- [Pla Municipal per a la Inclusió Social Barcelona Inclusiva 2005-2010](#), Ajuntament de Barcelona (2005).
- [IV Pla d'Actuació Social 2003-2006](#). Generalitat de Catalunya (2003).

## 8. **Infància**

- Síntesi Pla municipal per a la infància 2013-2016. Ajuntament de Barcelona. Àrea de Qualitat de Vida, Igualtat i Esports. Regidoria de Família, Infància. (2013).
- Planificació de nous equipaments de la DGAIA 2008-2012.
- Pla director d'infància i adolescència de Catalunya 2010-2013, Generalitat de Catalunya. Secretaria d'Infància i Adolescència.
- [Xarxa de Centres Oberts d'Atenció a la Infància](#). Construïnt el model de Centres Oberts per a la ciutat de Barcelona, Ajuntament de Barcelona (2011).
- [Model de casals i ludoteques](#) -Aprovat com a mesura de govern el 30 novembre 2010- Ajuntament de Barcelona. Acció Social i Ciutadania (2011).
- [Llei 14/2010](#), del 27 de maig, del drets i les oportunitats en la [infància i l'adolescència](#) (DOGC núm. 5641, de 2 de juny de 2010).
- [Decret 94/2009](#), de 9 de juny, pel qual es regulen les [Ludoteques](#) a Catalunya (DOGC núm. 5401, de 16 de juny de 2009).

## 9. **Juventut**

- [Pla d'Equipaments i Serveis Juvenils 2018-2028](#), Ajuntament de Barcelona (Gener 2019).
- Document: Mesures previstes per al [Pla d'Adolescència i Joventut 2013-2016](#), (presentades en comissió plenària el 6 de febrer de 2013), Ajuntament de Barcelona (2013).
- [Pla d'Adolescència i Joventut 2013-2016](#), Ajuntament de Barcelona (2013).
- Primer document d'aportacions del CJB al procés d'elaboració del [Pla Director de les Polítiques d'Adolescència i Joventut](#) de l'Ajuntament de Barcelona, Consell de la Joventut de Barcelona (2012).
- [Pla d'actuació territorial de polítiques de joventut 2016](#). Generalitat de Catalunya (2016).
- [Pla d'Equipaments Juvenils](#) de Barcelona 2008-2015, Ajuntament de Barcelona (2008).

## 10. **Dona**

- [Pla de polítiques de dones del Govern de la Generalitat de Catalunya 2012-2015](#). Institut Català de les Dones (2012).
- Llei 5/2008, de 24 d'abril, del dret de les dones a eradicar la violència masclista (2008).

## 11. Gent Gran

- Generalitat de Catalunya. Directori de serveis i establiments per a la gent gran <http://www.gencat.cat/bsf/icass/info/estatgg.htm>.
- Informe d'implementació del Pla de millora dels casals i espais municipals de gent gran. Ajuntament de Barcelona: Acció social i ciutadania (2011).
- Pla de millora dels Casals i Espais de Gent Gran municipals i l'informe d'implementació (2011).
- Pla de Millora dels casals i espais de gent gran municipals. Ajuntament de Barcelona (2011).
- Ajuntament de Barcelona: Pla de millora dels Casals i Espais de Gent Gran municipals (any 2008).
- Programa Municipal per a la Gent Gran 2006-2010. Ajuntament de Barcelona (2006).

## 12. Habitatge

- Pla d'Habitatge de Barcelona 2008-2016. Ajuntament de Barcelona (2009).
- Pla d'habitatge de Barcelona 2004-2010. Ajuntament de Barcelona (2004).
- Mesura de govern per a la promoció de 2.033 nous habitatges protegits i dotacionals. Barcelona Accions per l'Habitatge, Ajuntament de Barcelona (24.3. 2006).
- Modificació del Pla General Metropolità per a la creació del sistema d'habitatge dotacional i concreció dels sols als quals s'assigna aquesta qualificació, al terme municipal de Barcelona, aprovada per la Subcomissió d'Urbanisme, en la sessió de l'1 de juny de 2006 (DOGC núm. 4724, del 22 de setembre de 2006).
- Mesures de govern per a la promoció d'habitatge assequible a Barcelona, Ajuntament de Barcelona, (6.10. 2003).

## 13. Proveïment i Subministrament

- Llei 9/2011, del 29 de desembre, de promoció de l'activitat econòmica (DOGC núm. 6035, del 30 de desembre de 2011).
- Decret-Llei 1/2009, del 22 de desembre, d'ordenació dels equipaments comercials (DOGC núm. 5534, del 28 de desembre de 2009).

## 14. Tècnic i Administratiu

- Norma Tècnica sobre deixalleries i altres equipaments municipals, Agència de Residus de Catalunya, Departament de Medi Ambient, Generalitat de Catalunya (2008).

## 15. Altres documents

- Marc Estratègic de l'Ajuntament de Barcelona, Programa d'Actuació Municipal 2012-2015 (2012).
- Document "Elements bàsics d'un barri", document annex a la Mesura de Govern Els barris de Barcelona (2008).
- Programa d'Actuació Municipal 2008-2011 (2008).
- Llibre Blanc de l'Habitatge a Barcelona per a la creació de nous barris a la ciutat, Ajuntament de Barcelona. Institut Municipal d'Urbanisme (2007).
- Bases per a l'elaboració del Pla d'Equipaments de Barcelona. Primera fase: Coneixement. Ajuntament de Barcelona (2007).
- Bases per a l'elaboració del Pla d'Equipaments de Barcelona. Segona fase: Elements d'anàlisi. Ajuntament de Barcelona (2007).
- Pla d'Equipaments 2005-2015. Ajuntament de Barcelona, Sector de Serveis Personals. (2005).
- Modificació del Pla General Metropolità a l'àmbit de la Muntanya de Montjuïc. Text refós del 29 de novembre de 2013. Ajuntament de Barcelona.
- Guia de Serveis i Equipaments. (Edició del 2015). Ajuntament de Barcelona.
- Anuari Estadístic de la Ciutat de Barcelona 2017. Ajuntament de Barcelona.

**Pàgines web:**

- Ajuntament de Barcelona [www.bcn.cat](http://www.bcn.cat).
- Ajuntament de Barcelona. Nova Guia Urbana [guia.bcn.cat](http://guia.bcn.cat).
- Generalitat de Catalunya. Cercador d'Equipaments <http://www20.gencat.cat/portal/site/Equipaments>.
- Generalitat de Catalunya. Departament d'Empresa i Ocupació. Àmbits d'actuació Comerç <http://www20.gencat.cat/portal/site/empresaocupacio>.
- Seu electrònica del Cadastre. <http://www.sedecatastro.gob.es/>.