



## CONSELL DE BARRI DE PORTA - RESUM DELS PUNTS DE L'ORDRE DEL DIA I ACORDS

**Data:** 4 de novembre de 2021

**Hora:** 19h

**Lloc:** Sala de Plens Districte de Nou Barris, format semipresencial

### Persones assistents

#### Composició de la taula:

**Presidència:** Xavier Marcé Carol

**Vicepresidència:** càrrec a escollir

**Tècnic de barri:** M Blanca Catalá Jiménez

**Altres:** Consellera de Barri, Esther Flaquer; Gerent de Nou Barris, Gabriel Duarte García

#### Assistents al consell:

**Representants d'Entitats/Associacions:** AV Porta; Assemblea d'Aturats; Club Petanca Alcúdia; Convivim Porta; Hort Can Valent; Manos Solidarias

**Consellers o conselleres o altres representants polítics:** Sonia Nieto Sánchez (PSC); Alexandra López Lorente (BCNComú); Javier Barreña Flores (PPC); Miquel Antoni Román i Pérez (ERC); Adrià Ventura (Junts Per Catalunya); Neus Ros (PPC)

**Tècnics o tècniques municipals:** Eva Luengo

**Veïnes i veïns:** 4 connexions telemàtiques i 16 veïns presents

Assistència total en el moment de màxima afluència: 22 persones

### Ordre del dia

1. Elecció de vicepresident/a del consell
2. Projectes de pressupostos participatius
3. Procés participatiu "Transformació urbanística del solar del c/Pintor Alzamora/camp de la Damm"
4. Obertura de La Bòbila de Porta
5. Un nou impuls per al comerç del barri
6. Torn obert de paraules



## Síntesi

### 1. ELECCIÓ DE VICEPRESIDENT/A DEL CONSELL

Es demana explicació de la figura de la vicepresidència. El reglament de participació ciutadana està en revisió, es pot consultar a:

<https://ja.cat/1uYci>

Entre les tasques de la vicepresidència: proposar convocatòria del Consell i de la Comissió de Seguiment, moderació i torn de paraules,...

Els dos candidats es presenten i expliquen les seves motivacions: Bernat Pérez Pérez, president del Club de Petanca Alcúdia, i Agustín Martínez Ferrero, president de l'AV de Porta.

Es comptabilitzen els vots a favor de cada candidat i surt escollit Bernat Pérez Pérez.

### 2. PROJECTES DE PRESSUPOSTOS PARTICIPATIUS

Es relacionen els 9 projectes seleccionats al districte de Nou Barris: *Reforestem Collserola* (barri Canyelles/Roquetes), *Creem un parc inclusiu a Can Dragó* (Porta), *Instal·lem bancs adaptats per la gent gran* (Verdum/Prosperitat) *Obrim un carril bici al Pg. Fabra i Puig* (Porta/Vilapicina), *Fem un parc agrari urbà de Can Valent* (Porta); *Obrim aules informàtiques* (Trinitat Nova); *Millorem les voreres de l'Av. Rio de Janeiro* (entre c/Vèlia i Pg. Ciutat de Mallorca, Porta); *Salvem Can Valent* (Porta); *Iniciem el procés per adequar la terrassa de la Cosa Nostra en un Espai Jove* (Can Peguera).

Calendari:

Juliol-octubre'21 → reunions internes per preparar, coordinar i planificar l'execució dels projectes.

Novembre'21 → primeres reunions amb els promotors/es dels projectes per a l'execució dels projectes.

Novembre'21-Gener'22 → constitució de la Comissió de Seguiment dels projectes de pressupostos del districte.

2021-2024 → execució dels projectes de pressupostos participatius.



Districte de Nou Barris  
Pl. Major de Nou Barris, 1  
08042 Barcelona  
93.291.68.00  
[www.bcn.cat/noubarris](http://www.bcn.cat/noubarris)

Es crearà una Comissió de Seguiment dels projectes de Nou Barris , que es reunirà semestralment. Composició:

- » Una persona de l'equip de govern del districte (Conseller/a tècnica del districte).
- » Una persona de l'equip tècnic del districte.
- » La persona referent de Democràcia Activa del districte.
- » Una persona de cadascun dels projectes seleccionats al districte.
- » Persona designada per la Comissió de Seguiment del Consell de Barri dels barris amb projectes seleccionats. En el cas de Porta, van ser escollits tots els candidats: Conchita Rodríguez Moratinos, Bernat Pérez Pérez i Agustín Martínez Ferrero
- » Conseller dels barris amb projectes seleccionats

S'actualitzarà trimestralment al **Decidim.barcelona**:

- » **L'Estat** d'execució dels projectes.
- » **El Progrés**: % d'execució, sobre el total, en el que estigui el desenvolupament projecte.
- » **Les Actuacions o informació destacada**: informació rellevant per a un adequat seguiment del projecte.

### **3. PROCÉS PARTICIPATIU "TRANSFORMACIÓ URBANÍSTICA DEL SOLAR DEL CARRER PINTOR ALZAMORA /CAMP DE LA DAMM"**

El Districte de Nou Barris té previst desenvolupar una intervenció de transformació urbanística del solar del carrer Pintor Alzamora i de l'antic camp de futbol de la Damm. Es desenvoluparà un procés de participació ciutadana per identificar potencials activitats i usos del nou espai públic i recollir propostes que puguin ser valorades tècnicament a fi de ser incorporades al projecte d'urbanització.

Plataforma de participació ciutadana:

<https://www.decidim.barcelona/processes/damm>

S'ha constituït una comissió de seguiment amb entitats de Porta.

### Condicionants legals i tècnics existents:

- La qualificació urbanística dels terrenys: 6B (nova zona verda) i 7A (equipament esportiu)
- L'existència d'usos ja previstos i definits: habitatges *Aprop* d'emergència habitacional i parc agrari urbà (proposta incorporada a partir de pressupostos participatius). El Regidor dona la paraula a una representant del projecte de Parc Agrari Urbà, qui explica breument en què consisteix i com voldria tenir continuïtat en la resta de solar afectat per aquest procés participatiu.

### Calendari:

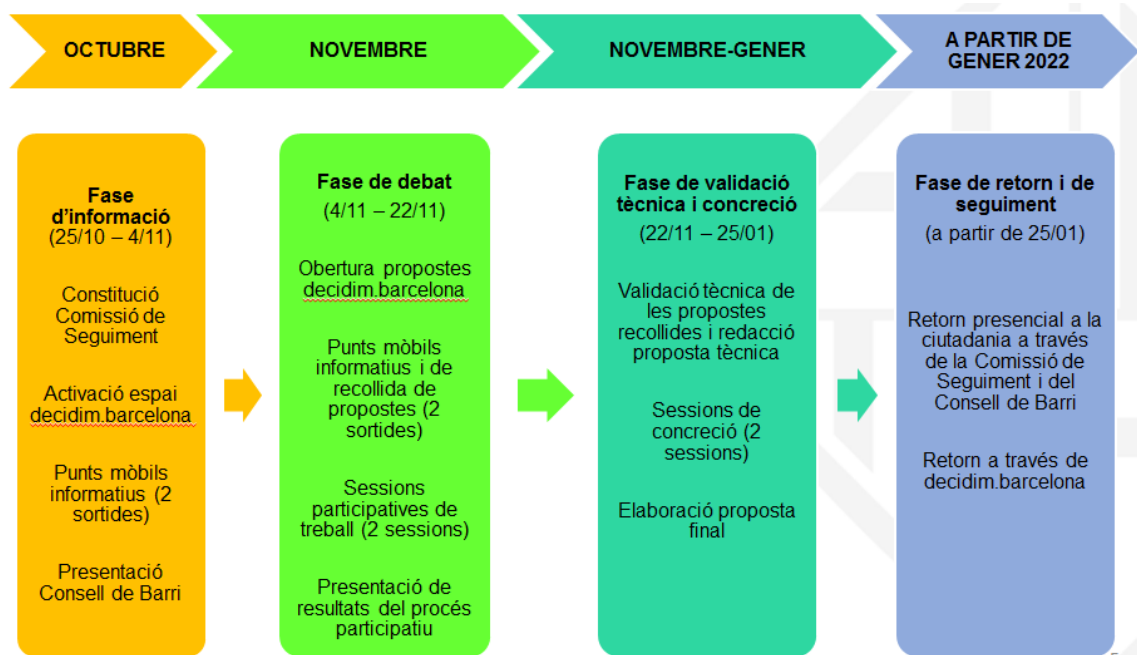

El Regidor desitja que el procés participatiu sigui ampli i el més inclusiu possible perquè representi la voluntat majoritària del barri.

El Regidor explica l'actual construcció de 4 sales de vetlla a l'Av. Rio de Janeiro, al costat de la Masia de Can Valent. Referent a aquesta última, està en marxa la licitació de l'obra de rehabilitació.



#### **4. OBERTURA DE LA BÒBILA DE PORTA**

El Regidor fa entrega de les claus del nou equipament a Agustín Martínez, president de l'AV de Porta, com a entitat que pertany a la gestora de l'equipament de gestió cívica, la Federació Transforma Porta (TRAPO), i en absència de membres de la Junta de TRAPO. La inauguració de l'equipament està prevista per l'11 de desembre.

El Regidor desitja bona trajectòria de servei públic a l'equipament, ja que ha de donar resposta a necessitats de tot el barri, sense competitivitat i conflicte. Cal repensar el projecte a fi d'un servei públic més eficient. El Districte ofereix ajut per aquest repte.

#### **5. UN NOU IMPULS PER AL COMERÇ DEL BARRI**

Agustín Martínez, president de l'AV Porta, explica la trajectòria de l'entitat que representa com a promotora del comerç de proximitat del barri. Explica, també, la col·laboració entre l'AV i l'Ajuntament a l'hora d'impulsar el projecte veïnal *Porta'm al Comerç*, una xarxa de consum que pot evolucionar cap a una futura associació de comerciants del barri. Es treballa conjuntament cap aquesta direcció.

### **Torn obert de paraules**

Els veïns i les veïnes fan les següents preguntes, comentaris o expressen les següents queixes o peticions, que es remetrان als departaments municipals corresponents:

<b>Preguntes/Comentaris</b>	<b>Respostes</b>
<b>Obres i manteniment espai públic</b>	
Veïns demanen que s'estudiï instal·lar més bancs a la via pública.	Tècnicament no sempre és possible la instal·lació de nous bancs. Està previst renovar els de la zona de Can Dragó per a que siguin més accessibles per les persones grans.
Petició de wc públics a la Plaça Sóller	No es valora instal·lar-ne a la plaça, però sí es podrà fer ús dels wc de l'equipament públic de la mateixa plaça, tal i com es va



	plantejar al projecte de la nova plaça i de l'equipament de La Bòbila de Porta.
Banc de ferro trencat a Andreu Nin amb Pintor Alzamora	Es pren nota i comunica a Via Pública
Rajoles de terra en mal estat en tram de Rosselló Porcel i Pont del Drac. També al voltant pista atletisme.	Es pren nota i comunica a Via Pública
Pg de Ciutat Palma de Mallorca amb c/Santa Pau, un dels dos bancs està trencat.	Es pren nota i comunica a Via Pública
	S'han fet millores a l'enllumenat del c/Alcúdia 52, baixada de l'alçada per conflictes amb l'arbrat i s'ha canviat a LED els punts existents.
Obres i manteniment equipaments/ locals d'entitats	
	Dintre del Protegim les Escoles es continuen fent intervencions de millora i ocupació de l'espai públic i àrees d'esbarjo a l'Escola Bressol Ciutat de Mallorca i Escola Palma de Mallorca. Les actuacions implementades en entorn exterior i patis han sigut pactades amb la comunitat educativa.
Neteja	
	La consellera informa que s'està treballant en un pla de xoc de neteja, que inclou la neteja integral de zones amb un elevat ús ciutadà, com per exemple el Pg. <b>Fabra i Puig de Meridiana a Petrarca. S'ha demanat també incloure Plaça Sóller.</b> Els



	<b>veïns poden fer propostes de punts crítics.</b>
Els contenidors de c/Alcúdia amb Jardins d'Alfàbia estan molt plens.	Es pren nota i comunica a neteja.
Neteja contenidors c/Valldemossa, 2	Es pren nota i comunica a neteja.
<b>Convivència/Civisme</b>	
<b>Prevenió i Seguretat</b>	
<b>Mobilitat</b>	
A la Comissió de Seguiment de Porta, veïns van detectar que al c/Alella hi ha un senyal al carril bici en sentit contrari al trànsit.	S'ha comunicat a Guàrdia Urbana i s'ha compromès a retirar la senyal per a què respecti el sentit del trànsit.
A l'anterior sessió del Consell de Barri, veïns manifestaven un problema de seguretat vial a l'encreuament de c/Alcúdia amb c/Valldemossa. La visibilitat no és bona. Va haver un anterior petició de mirall parabòlic que es va denegar perquè podia generar una falsa sensació de seguretat. Es demana alguna solució.  Alcúdia amb Pintor Alzamora també es considerava una cruïlla perillosa	El c/Alcúdia es va urbanitzar fa 3 anys, fet que va comportar la construcció de passos de vianants amb V-120 . Es va ampliar la vorera amb "orella" i es va millorar notablement la visibilitat dels passos de vianants.  Guàrdia Urbana (EATO) indica que revisarà si en aquest punt s'han enregistrat accidents /incidències. Tanmateix, analitzat el creuament considera que el principal problema és l'excés de velocitat dels conductors, per sobre del 30km/h.  Tècnics de Mobilitat no són partidaris d'instal·lar miralls parabòlics. La secció de les voreres ja té unes característiques que garanteixen la visibilitat. Acord: durant la



	<p>propera implantació de l'àrea verda (prevista al 1er trimestre de 2022), es senyalitzaran estacionament de motos abans del pas de vianants, per millorar encara més la visibilitat. Guàrdia Urbana (EATO) indica que caldrà veure el comportament dels conductors, ja que el fet de tenir més visibilitat sovint crea una falsa sensació de seguretat i fa que els vehicles corrin més.</p> <p>S'analitza tècnicament el creuament de c/Alcúdia- Jardins Alfàbia i s'actua:</p> <ul style="list-style-type: none"><li>- es desplacen 5m el grup de contenidors del c/Alcúdia - cruïlla amb Jardins Alfàbia (30 de setembre).</li><li>- es reforça amb senyal cedi el pas a c/Pintor Alsamora amb c/Alcúdia (4 d'octubre).</li></ul>
<p>Hi ha veïns disconformes en que es tanqui el trànsit de vehicles al c/de l'Estudiant amb escola Palma de Mallorca. Consideren que no van ser informats abans de prendre la decisió.</p>	<p>Mobilitat ha fet un estudi d'afectació del tall. S'ha tallat el trànsit com a conclusió d'una valoració tècnica i de peticions a favor del tall. Escoles com la de Palma de Mallorca estan dins de programes com Protegim les Escoles per a què siguin més segures i més netes (contaminació ambiental).</p>
<b>Temes generals</b>	