



INFORME D'AUDITORIA DELS COMPTES ANUALS DE L'EXERCICI 2024, EMÈS PER LA
INTERVENCIÓ GENERAL DE L'AJUNTAMENT DE BARCELONA, DE L'INSTITUT
MUNICIPAL DE PERSONES AMB DISCAPACITAT DE BARCELONA



Índex

| | |
|---|---|
| I. Opinió..... | 3 |
| II. Fonament de l'opinió | 3 |
| III. Qüestions clau de l'auditoria | 4 |
| IV. Altres qüestions participació d'auditors privats..... | 5 |
| V. Altra informació: indicadors financers, patrimonials i pressupostaris..... | 5 |
| VI. Responsabilitat de la Presidència de l'Institut en relació amb els comptes anuals | 6 |
| VII. Responsabilitats de l'auditor en relació amb l'auditoria dels comptes anuals | 6 |
| VIII. Informe sobre d'altres requeriments legals i reglamentaris..... | 8 |
| ANNEX I.- COMPTES ANUALS DE L'EXERCICI 2024 | 9 |



I. Opinió

La Intervenció General de l'Ajuntament de Barcelona, en ús de les competències que li són atribuïdes per l'article 29.3.A) del Reial Decret 424/2017, de 28 d'abril, que regula el règim jurídic del control intern en les entitats del Sector Públic Local, ha auditat els comptes anuals de **l'INSTITUT MUNICIPAL DE PERSONES AMB DISCAPACITAT DE BARCELONA** (en endavant, l'Institut o l'entitat, indistintament), que comprenen el balanç a 31 de desembre de 2024, el compte del resultat econòmic-patrimonial, l'estat de canvis en el patrimoni net, l'estat de fluxos d'efectiu, l'estat de liquidació del pressupost i la memòria corresponents a l'exercici finalitzat en aquesta data.

En la nostra opinió, els comptes anuals adjunts expressen, en tots els aspectes significatius, la imatge fidel del patrimoni i de la situació financera de l'entitat a 31 de desembre de 2024, així com dels seus resultats corresponents a l'exercici acabat en aquesta data, de conformitat amb el marc normatiu d'informació financera que resulta d'aplicació (el qual s'identifica en la Nota 3.1 de la memòria) i, en particular, amb els principis i criteris comptables continguts en el mateix.

II. Fonament de l'opinió

Hem dut a terme la nostra auditoria de conformitat amb la normativa reguladora de l'activitat d'auditoria de comptes vigent en el Sector Públic a Espanya. Les nostres responsabilitats d'acord amb aquestes normes es descriuen més endavant, en la secció Responsabilitats de l'auditor en relació amb l'auditoria dels comptes anuals del nostre informe.

Som independents de l'Entitat de conformitat amb els requeriments d'ètica, inclosos els d'independència que són aplicables a la nostra auditoria dels comptes anuals per al Sector Públic a Espanya segons l'exigit per la normativa reguladora de l'activitat d'auditoria de comptes de dit Sector Públic.

Considerem que l'evidència d'auditoria que hem obtingut proporciona una base suficient i adequada per a la nostra opinió.

III. Qüestions clau de l'auditoria

Les qüestions clau de l'auditoria són aquelles que, segons el nostre judici professional, han sigut de la major significança en la nostra auditoria de comptes anuals del període actual. Aquestes qüestions han estat tractades en el context de la nostra auditoria dels comptes anuals en el seu conjunt, i en la formació de la nostra opinió sobre aquestes, i no expressem una opinió per separat sobre aquestes qüestions.

Ingressos per transferències i subvencions

Descripció: Tal com s' assenyala a la nota 1 de la memòria, l' Institut es configura com un organisme autònom local dependent de l' Ajuntament de Barcelona, que té com a activitat principal la gestió d' activitats en la promoció i l' atenció de les persones amb disminucions de cara a la seva inclusió social, per aconseguir el desenvolupament personal i la millora de la qualitat de vida. Els costos de la prestació d' aquesta activitat es financen amb aportacions de l' Ajuntament i altres tercers en forma de transferències corrents, així com també amb subvencions. Aquestes transferències i subvencions, segons es reflecteix en la nota 15.1.1) de la memòria, ascendeixen, en l'exercici 2024, a 20.895 milers d'euros.

Atenent l' origen de les transferències i subvencions rebudes i el seu import, s' ha considerat com a qüestió clau de l' auditoria la seu correcta comptabilització i si tinguessin efecte el càlcul de les desviacions amb finançament afectat.

La nostra resposta Els nostres procediments d'auditoria han consistit, entre d'altres, en:

- Conciliar els ingressos per transferències i els saldos amb l' Ajuntament amb els registres comptables de l' Ajuntament.
- Obtenir confirmacions de tercers sobre les transferències a l' Entitat.
- Obtenir evidència documental sobre una mostra de subvencions atorgades a l'Entitat.
- Considerar si aquestes transferències financen despeses amb finançament afectat i, si s' escau, si l'Institut ha realitzat adequadament el càlcul de les desviacions de finançament.

IV. Altres qüestions participació d'auditors privats

En l'execució dels treballs d'auditoria, la Intervenció General de l'Ajuntament de Barcelona ha comptat amb la col·laboració d'ERNST & YOUNG, S.L., en virtut del contracte de serveis adjudicat per la Comissió de Govern de l'Ajuntament en data 9 de novembre de 2024. Els treballs s'han efectuat sota la direcció i supervisió de la Intervenció General seguint les disposicions establertes en la Norma Tècnica de relació amb auditors en l'àmbit del sector públic, aprovada en data 30 de desembre de 2020 per la Intervenció General de l'Administració de l'Estat.

La Intervenció General de l'Ajuntament de Barcelona ha elaborat el present informe sobre la base del treball realitzat per la societat d'auditoria ERNST & YOUNG, S.L.

V. Altra informació: indicadors financers, patrimonials i pressupostaris

L'altra informació comprèn la informació referida als indicadors financers, patrimonials i pressupostaris, la formulació dels quals és responsabilitat de la Presidència de l'Institut.

La nostra opinió d'auditoria sobre els comptes anuals no cobreix l'Altra informació. La nostra responsabilitat sobre l'Altra informació, de conformitat amb l'exigit per la normativa reguladora de l'activitat d'auditoria de comptes, consisteix a avaluar i informar sobre la concordança de l'Altra informació amb els comptes anuals, a partir del coneixement de l'entitat obtingut en la realització de l'auditoria dels comptes esmentats i sense incloure informació diferent de l'obtinguda com a evidència durant aquesta. Així mateix, la nostra responsabilitat consisteix a avaluar i informar de si el contingut i la presentació d'aquesta Altra informació són conformes a la normativa que resulta d'aplicació. Si, basant-nos en el treball que hem realitzat, concloem que existeixen incorreccions materials, estem obligats a informar-ne.

Sobre la base del treball realitzat, segons el descrit al paràgraf anterior, no tenim res a informar respecte a l'Altra informació. Aquesta concorda amb la dels comptes anuals de l'exercici auditat, i el seu contingut i la presentació són conformes a la normativa que resulta d'aplicació.

VI. Responsabilitat de la Presidència de l'Institut en relació amb els comptes anuals

La Presidència de l'Institut és responsable de formular els comptes anuals adjunts, de forma que expressin la imatge fidel del patrimoni, de la situació financera i del resultat econòmic-patrimonial i de l'execució del pressupost de l'Institut, de conformitat amb el marc normatiu d'informació financera aplicable a l'entitat a Espanya, i del control intern que considerin necessari per permetre la preparació de comptes anuals lliures d'incorrecció material, a causa de frau o error.

En la preparació dels comptes anuals, el la Presidència de l'Institut és responsable de la valoració de la capacitat de l'entitat per continuar com a entitat en funcionament, revelant, segons correspongui, les qüestions relacionades amb l'entitat en funcionament i utilitzant el principi comptable d'entitat en funcionament, excepte si l'Ajuntament tingués la intenció de liquidar-la o de cessar les seves operacions, o bé no existeix cap altra alternativa realista.

VII. Responsabilitats de l'auditor en relació amb l'auditoria dels comptes anuals

Els nostres objectius són obtenir una seguretat raonable que els comptes anuals en el seu conjunt estan lliures d'incorrecció material, a causa de frau o error, i emetre un informe d'auditoria que conté la nostra opinió.

Seguretat raonable és un alt grau de seguretat però no garanteix que una auditoria realitzada de conformitat amb la normativa reguladora de l'activitat d'auditoria de comptes per al Sector Públic vigent a Espanya sempre detecti una incorrecció material quan existeixi. Les incorreccions poden tenir lloc per frau o error i es consideren materials si, individualment o de forma agregada, es pot preveure raonablement que influeixen en les decisions econòmiques que els usuaris prenen basant-se en els comptes anuals.

Com a part d'una auditoria de conformitat amb la normativa reguladora de l'activitat d'auditoria de comptes vigent per al Sector Públic a Espanya, apliquem el nostre judici professional i mantenim una actitud d'escepticisme professional durant tota l'auditoria. També:

- Identifiquem i valorem els riscos d'incorrecció material en els comptes anuals, a causa de frau o error, dissenyem i apliquem procediments d'auditoria per respondre a aquests riscos i obtenim evidència d'auditoria suficient i adequada per proporcionar una base per a la nostra opinió. El risc de no detectar una incorrecció material a causa de frau és més elevat que en el cas d'una incorrecció material a causa d'error, ja que el frau pot implicar col·lusió, falsificació, omissions deliberades, manifestacions intencionadament errònies, o l'elusió del control intern.
- Obtenim coneixement del control intern rellevant per a l'auditoria amb la finalitat de dissenyar procediments d'auditoria que siguin adequats en funció de les circumstàncies, i no amb la finalitat d'expressar una opinió sobre l'eficàcia del control intern de l'Entitat.
- Avaluem si les polítiques comptables que s'apliquen són adequades i la raonabilitat de les estimacions comptables i la corresponent informació revelada per la Presidència.
- Concloem sobre si és adequada la utilització, per part de la Presidència, del principi comptable d'entitat en funcionament i, basant-nos en l'evidència d'auditoria obtinguda, concloem sobre si existeix o no una incertesa material relacionada amb fets o amb condicions que poden generar dubtes significatius sobre la capacitat de l'Institut per continuar com a entitat en funcionament. Si concloem que existeix una incertesa material, es requereix que cridem l'atenció en el nostre informe d'auditoria sobre la corresponent informació revelada en els comptes anuals o, si aquestes revelacions no són adequades, que expressem una opinió modificada. Les nostres conclusions es basen en l'evidència de auditoria obtinguda fins a la data del nostre informe d'auditoria. No obstant això, fets o condicions futurs poden ser la causa que l'entitat deixi de ser una entitat en funcionament.
- Avaluem la presentació global, l'estructura i el contingut dels comptes anuals, inclosa la informació revelada, i si els comptes anuals representen les transaccions i els fets subjacents de manera que aconseguixen expressar la imatge fidel.

Ens comuniquem amb la Presidència de l'Institut en relació amb, entre d'altres qüestions, l'abast i el moment de realització de l'auditoria planificats i les troballes significatives de l'auditoria, així com qualsevol deficiència significativa del control intern que identifiquem en el transcurs de l'auditoria.



Entre les qüestions que han estat objecte de comunicació als Consellers/eres, determinem les que han estat de la major significança en l'auditoria dels comptes anuals del període actual i que són, en conseqüència, les qüestions claus de l'auditoria.

VIII. Informe sobre d'altres requeriments legals i reglamentaris

Amb l'abast previst en la nostra auditoria de comptes, hem revisat determinats aspectes vinculats al compliment de la legalitat en les operacions efectuades per l'entitat en l'exercici 2024. Aquestes comprovacions s'han efectuat aplicant procediments d'auditoria consistents en la verificació del control intern aplicat, així com els procediments analítics i substantius previstos en la planificació del treball d'auditoria.

Hem assolit evidència suficient i adequada per a considerar que, amb els procediments aplicats, s'ha complert amb els aspectes més rellevants de la legalitat, en quant a la incidència d'aquesta en la informació financera.

Barcelona a data de la signatura electrònica

L'Interventor General

Antonio Muñoz Juncosa



ANNEX I.- COMPTES ANUALS DE L'EXERCICI 2024



COMPTES ANUALS DE L'EXERCICI 2024 DE L'INSTITUT MUNICIPAL DE PERSONES AMB DISCAPACITAT



ÍNDEX DELS COMPTES ANUALS DE L'EXERCICI 2024

| | |
|---|----------|
| BALANÇ | 3 |
| COMpte DE RESULTATS ECONòMIC PATRIMONIAL | 4 |
| ESTAT DE CANVIS EN EL PATRIMONI NET | 5 |
| ESTAT DE FLUXOS D'EFECTIU | 7 |
| ESTAT DE LIQUIDACIó DE L PRESSUPOST | 8 |

MEMòRIA DE L'EXERCICI 2024

| | |
|--|-----------|
| 1. Organització i activitat..... | 11 |
| 2. Gestió indirecta de serveis públics, convenis i altres formes de col·laboració. | 17 |
| 3. Bases de presentació dels comptes. | 18 |
| 4. Normes de reconeixement i valoració. | 18 |
| 5. Immobilitzat material. | 26 |
| 6. Patrimoni públic del sòl. | 27 |
| 7. Inversions immobiliàries..... | 27 |
| 8. Immobilitzat intangible. | 27 |
| 9. Arrendaments financers i altres operacions de naturalesa similar | 28 |
| 10. Actius financers. | 28 |
| 11. Passius financers. | 30 |
| 12. Cobertures comptables..... | 32 |
| 13. Actius construïts o adquirits per a altres entitats i altres existències. | 32 |
| 14. Moneda estrangera. | 32 |
| 15. Transferències, subvencions i altres ingressos i despeses. | 32 |
| 16. Provisions i contingències. | 36 |
| 17. Informació sobre medi ambient. | 36 |
| 18. Actius en estat de venda..... | 36 |
| 19. Presentació per activitats del compte de resultat econòmic patrimonial. | 36 |
| 20. Operacions per administració de recursos a compte d'altres ens públics. | 37 |
| 21. Operacions no pressupostàries de tresoreria..... | 37 |
| 22. Contractació administrativa. Procediments d'adjudicació. | 39 |
| 23. Valors rebuts en dipòsit. | 39 |
| 24. Informació pressupostària. | 40 |
| 25. Indicadors financers, patrimonials i pressupostaris..... | 46 |
| 26. Informació sobre el cost de les activitats. | 51 |
| 27. Indicadors de gestió..... | 51 |
| 28. Fets posteriors al tancament..... | 51 |
| 29. Altra informació | 51 |



BALANÇ

| ACTIU | Notes en memòria | 2024 | 2023 |
|--|------------------|---------------------|---------------------|
| A) ACTIU NO CORRENT | | 90.686,44 | 116.620,10 |
| I. Immobilitzat intangible | 8 | 22.506,43 | 35.691,94 |
| 5. Altre immobilitzat intangible (209 -2809) | | 22.506,43 | 35.691,94 |
| II. Immobilitzat material | 5 | 68.180,01 | 80.928,16 |
| 2. Construccions (211+2811) | | 18.258,01 | 20.541,86 |
| 5. Altre immobilitzat material (215+216+217+219+281x) | | 49.922,00 | 60.386,30 |
| B) ACTIU CORRENT | | 5.290.796,84 | 5.931.756,59 |
| III. Deutors i altres comptes a cobrar a curt termini | 10.1 | 5.024.333,32 | 3.309.899,04 |
| 1. Deutors per operacions de gestió | | 5.003.652,80 | 3.280.993,94 |
| 3. Administracions públiques | 21.1 | 20.680,52 | 28.905,10 |
| V. Inversions financeres a curt termini | | 0,00 | 1.069,58 |
| 2. Crèdits i valors representatius de deute | | 0,00 | 1.069,58 |
| VII. Efectiu i altres actius líquids equivalents (571-575) | 10.4 | 266.463,52 | 2.620.787,97 |
| 2. Tresoreria | | 266.463,52 | 2.620.787,97 |
| TOTAL ACTIU (A+B) | | 5.381.483,28 | 6.048.376,69 |

| PATRIMONI NET I PASSIU | Notes en memòria | 2024 | 2023 |
|--|------------------|---------------------|---------------------|
| A) PATRIMONI NET | ECPN | 1.180.684,05 | 504.502,67 |
| II. Patrimoni generat | | 1.158.179,02 | 468.812,13 |
| 1. Resultats d'exercicis anteriors | | 406.168,09 | 670.991,32 |
| 2. Resultat de l'exercici | | 752.010,93 | (202.179,19) |
| IV. Subvencions rebudes pendents d'imputació a resultats (130+131) | 15.1.3 | 22.505,03 | 35.690,54 |
| B) PASSIU NO CORRENT | | 726.451,21 | 597.416,07 |
| II. Deutes a llarg termini | | 597.416,07 | 597.416,07 |
| 4. Altres deutes | | 597.416,07 | 597.416,07 |
| IV. Creditors i altres comptes a pagar a llarg termini | | 129.035,14 | 0,00 |
| C) PASSIU CORRENT | | 3.474.348,02 | 4.946.457,95 |
| II. Deutes a curt termini | | 296.092,23 | 255.522,70 |
| 4. Altres deutes | 21.2 | 296.092,23 | 255.522,70 |
| IV. Creditors i altres comptes a pagar a curt termini | 11.1.a | 3.077.229,69 | 4.566.236,53 |
| 1. Creditors per operacions de gestió | | 2.249.554,32 | 4.322.456,56 |
| 2. Altres comptes a pagar | | 569.343,32 | 906,08 |
| 3. Administracions públiques (475+476) | | 258.332,05 | 242.873,89 |
| V. Ajustaments per periodificació a curt termini | | 101.026,10 | 124.698,72 |
| TOTAL PATRIMONI NET I PASSIU (A+B+C) | | 5.381.483,28 | 6.048.376,69 |

Les notes 1 a 29 formen part integrant del compte del resultat econòmic patrimonial de l'exercici 2024



COMPTE DEL RESULTAT ECONÒMIC PATRIMONIAL

| | Notes en memòria | 2024 | 2023 |
|--|------------------|------------------------|------------------------|
| 2. Transferències i subvencions rebudes | | 20.908.568,50 | 18.817.822,11 |
| a) Del exercici | | 20.895.382,99 | 18.801.599,37 |
| a.1) Subvencions rebudes per finançar despeses de l'exercici | 10.2/15.1.1 | 2.160,00 | 130.000,00 |
| a.2) Transferències | 10.2/15.1.1 | 20.893.222,99 | 18.671.599,37 |
| b) Imputació de subvencions per el immobilitzat no financer | 8/15.1.3 | 13.185,51 | 16.222,74 |
| c) Imputació de subvencions per actius corrents i altres | | 0,00 | 0,00 |
| 3. Vendes i prestacions de servei | | 74.140,62 | 131.658,66 |
| b) Prestació de serveis | 15.1.2 | 74.140,62 | 131.658,66 |
| 6. Altres ingressos de gestió ordinària | | 0,00 | 0,00 |
| A) TOTAL INGRESSOS DE GESTIÓ ORDINÀRIA (1+2+3+4+5+6+7) | | 20.982.709,12 | 18.949.480,77 |
| 8. Despeses de personal | 15.2.2 | (5.728.777,69) | (5.095.234,44) |
| a) Sous, salaris i assimilats | | (4.383.624,10) | (3.948.797,50) |
| b) Càrregues socials | | (1.345.153,59) | (1.146.436,94) |
| 9. Transferències i subvencions atorgades | 15.2.1 | (3.694.571,91) | (1.930.286,96) |
| 11. Altres despeses de gestió ordinària | | (10.806.282,60) | (12.110.758,24) |
| a) Subministrament i serveis exteriors | 15.2.3 | (10.806.282,60) | (12.110.758,24) |
| 12. Amortització del immobilitzat | 5.8 | (38.759,66) | (42.693,66) |
| B) TOTAL DESPESES DE GESTIÓ ORDINÀRIA (8+9+10+11+12) | | (20.268.391,86) | (19.178.973,30) |
| I. Resultat (estalvi o desestalvi) de la gestió ordinària (A+B) | | 714.317,26 | (229.492,53) |
| 14. Altres partides no ordinàries | | 1.653,59 | 14.326,02 |
| a) Ingressos | 15.1.4 | 4.103,59 | 14.326,42 |
| b) Despeses | | (2.450,00) | (0,40) |
| II. Resultat de les operacions no financeres (I+13+14) | | 715.970,85 | (215.166,51) |
| 15. Ingressos financers | | 0,00 | 0,00 |
| 16. Despeses financeres | | (590,54) | (584,14) |
| b) Altres | | (590,54) | (584,14) |
| 17. Despeses financeres imputats a l'actiu | | 0,00 | 0,00 |
| 18. Variació del valor raonable en actius i passius financers | | 0,00 | 0,00 |
| 19. Diferències de canvi | | 0,00 | 0,00 |
| 20. Deteriorament de valor, baixes i alienacions d'actius financers disponibles per la venda | | 36.630,62 | 13.571,46 |
| a) De entitats del grup, multigrup i associades. | | 0,00 | 13.571,46 |
| b) Altres | 10.1 | 36.630,62 | 0,00 |
| 21. Subvencions pel finançament d'operacions financeres | | 0,00 | 0,00 |
| III. Resultat de les operacions financeres (15+16+17+18+19+20+21) | | 36.040,08 | 12.987,32 |
| IV. Resultat (estalvi o desestalvi) net del exercici (II + III) | | 752.010,93 | (202.179,19) |
| + Ajustos en la compte del resultat del exercici anterior | | 0,00 | 0,00 |
| Resultat del exercici anterior ajustat (IV + Ajustos) | | 752.010,93 | (202.179,19) |

Les notes 1 a 29 formen part integrant del compte del resultat econòmic patrimonial de l'exercici 2024

ESTAT TOTAL DE CANVIS EN EL PATRIMONI NET

| | Notes en memòria | I. Patrimoni | II. Patrimoni generat | III. Ajustos per canvis de valor | IV. Subvencions rebudes | TOTAL |
|---|------------------|--------------|-----------------------|----------------------------------|-------------------------|--------------|
| PATRIMONI NET AL FINAL DE L'EXERCICI 2023 (C+D) | | 0,00 | 468.812,13 | 0,00 | 35.690,54 | 504.502,67 |
| AJUSTOS PER CANVIS DE CRITERIS COMPTABLES I CORRECCIONS D'ERRORS | | 0,00 | 0,00 | | | 0,00 |
| PATRIMONI NET INICIAL AJUSTAT DEL EXERCICI 2024(A+B) | | 0,00 | 468.812,13 | 0,00 | 35.690,54 | 504.502,67 |
| VARIACIONS DEL PATRIMONI NET EXERCICI 2024 | | 0,00 | 689.366,89 | 0,00 | (13.185,51) | 676.181,38 |
| 1. Ingressos i despeses reconeguts en l'exercici | | 0,00 | 752.010,93 | 0,00 | (13.185,51) | 738.825,42 |
| 2. Operacions patrimonials amb l'entitat o entitats propietàries | | 0,00 | 0,00 | 0,00 | 0,00 | 0,00 |
| 3. Altres variacions del patrimoni net | | 0,00 | (62.644,04) | 0,00 | 0,00 | (62.644,04) |
| PATRIMONI NET AL FINAL DE L'EXERCICI 2024 (C+D) | | 0,00 | 1.158.179,02 | 0,00 | 22.505,03 | 1.180.684,05 |

ESTAT D'INGRESSOS I DESPESES RECONEGUTS

| | Notes memòria | 2024 | 2.023 |
|---|---------------|-------------|--------------|
| I. Resultat econòmic patrimonial | | 752.010,93 | (202.179,19) |
| II. Ingressos i despeses reconeguts directament en el patrimoni net | | 0,00 | |
| 1. Immobilitzat no financer | | 0,00 | 0,00 |
| 1.1 Ingressos | | 0,00 | |
| 1.2 Despeses | | 0,00 | |
| 2. Actius i passius financers | | 0,00 | 0,00 |
| 2.1 Ingressos | | 0,00 | |
| 2.2 Despeses | | 0,00 | |
| 3. Cobertures comptables | | 0,00 | 0,00 |
| 3.1 Ingressos | | 0,00 | |
| 3.2 Despeses | | 0,00 | |
| 4. Subvencions rebudes | | 0,00 | 0,00 |
| Total (1+2+3+4) | | 0,00 | 0,00 |
| III. Transferències al compte del resultat econòmic patrimonial o al valor inicial de la partida coberta | | 0,00 | |
| 1. Immobilitzat no financer | | 0,00 | |
| 2. Actius i passius financers | | 0,00 | |
| 3. Cobertures comptables | | 0,00 | 0,00 |
| 3.1 Imports transferits al compte de resultats econòmic patrimonial | | 0,00 | |
| 3.2 Imports transferits al valor inicial de la partida coberta | | 0,00 | |
| 4. Subvencions rebudes | 15.1.3 | (13.185,51) | (16.222,74) |
| Total (1+2+3+4) | | (13.185,51) | (16.222,74) |
| IV. TOTAL ingressos i despeses reconeguts (I+II+III) | | 738.825,42 | (218.401,93) |



ESTAT D'OPERACIONS AMB L'ENTITAT O ENTITATS PROPIETÀRIES

OPERACIONS PATRIMONIALS AMB L'ENTITAT O ENTITATS PROPIETÀRIES

| | 2024 | 2023 |
|---|------|------|
| 1. Aportació patrimonial dinerària | - | - |
| 2. Aportació de bens i drets | - | - |
| 3. Assumpció i condonació de passius financers | - | - |
| 4. Altres aportacions de l'entitat o entitats propietàries | - | - |
| 5. (-) Devolució de bens i drets | - | - |
| 6. (-) Altres devolucions a l'entitat o entitats propietàries | - | - |
| TOTAL | - | - |

ALTRES OPERACIONS AMB L'ENTITAT O ENTITATS PROPIETÀRIES

| | 2024 | 2023 |
|---|----------------------|----------------------|
| I. Ingressos i despeses reconeguts directament al compte del resultat econòmic patrimonial (1+2+3) | 15.261.685,05 | 14.370.222,39 |
| 1. Transferències i subvencions | 15.267.984,78 | 14.377.422,39 |
| 1.1 Ingressos | 15.267.984,78 | 14.377.422,39 |
| 1.2 Despeses | 0,00 | 0,00 |
| 2. Prestació de serveis i venda de bens | -6.299,73 | -7.200,00 |
| 2.1 Ingressos | 0,00 | 0,00 |
| 2.2 Despeses | -6.299,73 | -7.200,00 |
| 3. Altres | 0,00 | 0,00 |
| 3.1 Ingressos | 0,00 | 0,00 |
| 3.2 Despeses | 0,00 | 0,00 |
| II. Ingressos i despeses reconeguts directament en el patrimoni net (1+2) | 0,00 | 0,00 |
| 1. Subvencions rebudes | 0,00 | 0,00 |
| 2. Altres | 0,00 | 0,00 |
| TOTAL (I+II) | 15.261.685,05 | 14.370.222,39 |



ESTAT DE FLUXOS D'EFECTIU

| | Notes en memòria | 2024 | 2023 |
|---|------------------|----------------------|----------------------|
| I. FLUXOS D'EFECTIU DE LES ACTIVITATS DE GESTIÓ | | | |
| A) Cobraments: | | 19.330.389,44 | 20.122.429,82 |
| 1. Ingressos tributaris i urbanístics | | 4.103,59 | 14.326,42 |
| 2. Transferències i subvencions rebudes | | 19.252.073,23 | 19.955.156,54 |
| 3. Vendes i prestacions de serveis | | 74.212,62 | 136.719,66 |
| 4. Gestió de recursos recaptats per compte d'altres ens | | 0,00 | 0,00 |
| 5. Interessos i dividendos cobrats | | 0,00 | 0,00 |
| 6. Altres cobraments | | 0,00 | 16.227,20 |
| B) Pagaments: | | 21.689.733,10 | 17.649.950,30 |
| 7. Despeses de personal | | 5.702.057,02 | 5.032.397,21 |
| 8. Transferències i subvencions concedides | | 3.410.050,17 | 2.258.922,34 |
| 9. Aprovisionaments | | 0,00 | 0,00 |
| 10. Altres despeses de gestió | | 12.570.682,82 | 10.342.127,21 |
| 11. Gestió de recursos recaptats per compte d'altres ens | | 0,00 | 0,00 |
| 12. Interessos pagats | | 590,54 | 584,14 |
| 13. Altres pagaments | | 6.352,55 | 15.919,40 |
| Fluxos nets d'efectiu per activitats de gestió (+A-B) | | -2.359.343,66 | 2.472.479,52 |
| II. FLUXOS D'EFECTIU DE LES ACTIVITATS D'INVERSIÓ | | | |
| C) Cobraments: | | 0,00 | 0,00 |
| 1. Venta d'inversions reals | | 0,00 | 0,00 |
| 2. Venta d'actius financers | | 0,00 | 0,00 |
| 3. Unitat d'activitat | | 0,00 | 0,00 |
| 4. Altres cobraments de les activitats d'inversió | | 0,00 | 0,00 |
| D) Pagaments: | | 0,00 | 0,00 |
| 5. Compra d'inversions reals | | 0,00 | 0,00 |
| 6. Compra d'actius financers | | 0,00 | 0,00 |
| 7. Unitat d'activitat | | 0,00 | 0,00 |
| 8. Altres pagaments de les activitats d'inversió | | 0,00 | 0,00 |
| Fluxos nets d'efectiu per activitats d'inversió (+C-D) | | 0,00 | 0,00 |
| III. FLUXOS D'EFECTIU DE LES ACTIVITATS DE FINANÇAMENT | | | |
| E) Augments en el patrimoni: | | 0,00 | 0,00 |
| 1. Cobraments per aportacions de l'entitat o entitats propietàries | | 0,00 | 0,00 |
| F) Pagaments a l'entitat o entitats propietàries: | | 0,00 | 0,00 |
| 2. Devolució d'aportacions i repartiment de resultats a l'entitat o entitats propietàries | | 0,00 | 0,00 |
| G) Cobraments per emissió de passius financers: | | 28.398,01 | 0,00 |
| 3. Obligacions i altres valors negociables | | 0,00 | 0,00 |
| 4. Préstecs rebuts | | 0,00 | 0,00 |
| 5. Altres deutes | | 28.398,01 | 0,00 |
| H) Pagaments per reemborsament de passius financers: | | 23.378,80 | 1.596,15 |
| 6. Obligacions i altres valors negociables | | 0,00 | 0,00 |
| 7. Préstecs rebuts | | 0,00 | 0,00 |
| 8. Altres deutes | | 23.378,80 | 1.596,15 |
| Fluxos nets d'efectiu per activitats de finançament (+E-F+G-H) | | 5.019,21 | -1.596,15 |
| IV. FLUXOS D'EFECTIU PENDENTS DE CLASSIFICACIÓ | | | |
| I) Cobraments pendents d'aplicació | | 0,00 | 0,00 |
| J) Pagaments pendents d'aplicació | | 0,00 | 0,00 |
| Fluxos nets d'efectiu pendents de classificació (+I-J) | | 0,00 | 0,00 |
| V. EFECTE DE LES VARIACIONS DELS TIPUS DE CANVI | | | |
| VI. INCREMENT/DISMINUCIÓ NETA DE L'EFECTIU I ACTIUS LÍQUIDS EQUIVALENTS A L'EFECTIU (I+II+III+IV+V). | | -2.354.324,45 | 2.470.883,37 |
| Efectiu i actius líquids equivalents a l'efectiu al inici de l'exercici | | 2.620.787,97 | 149.904,60 |
| Efectiu i actius líquids equivalents a l'efectiu al final de l'exercici | | 266.463,52 | 2.620.787,97 |

ESTAT DE LIQUIDACIÓ DEL PRESSUPOST

LIQUIDACIÓ DEL PRESSUPOST DE DESPESES

| ESTAT DE LIQUIDACIÓ PRESSUPOST DESPESES | | | | | | | | | |
|---|-------------------------------------|----------------|------------------|---------------|---------------|---------------|---------------|---------------|---------------|
| INST. MÚL. PERSONES DISC. | | | | | | | | | |
| CLASSIFICACIÓ: EOF | | | | | | | | | |
| EXERCICI PRESSUP.: 2024 | | | | | | | | | |
| DE: 01.01.2024 A: 31.12.2024 | | | | | | | | | |
| Data: 02.02.2025 | | | | | | | | | |
| Full: 1 | | | | | | | | | |
| Usuari: 18347027 | | | | | | | | | |
| ZEP10014 / 006106 | | | | | | | | | |
| Exemple Text Exemple | Orgànic | CREDIT INICIAL | CREDIT DEFINITIU | AUTORIZAT | DISPONAT | DEBITAT | DEBITAT | DEBITAT | DEBITAT |
| Programa Text Programa | | MOIF. CREDIT | FORNAMENT CREDIT | A - D | D - O | O - P | O - P | O - P | DEBITAT |
| 1 | 0100 | 5.352.045,18 | 5.726.743,90 | 5.724.934,32 | 5.724.934,32 | 5.724.934,32 | 5.724.934,32 | 5.724.934,32 | 5.724.934,32 |
| 2 | | 374.698,72 | 1.809,58 | 0,00 | 0,00 | 0,00 | 0,00 | 0,00 | 118.200,56 |
| 2 | 0100 | 11.320.892,15 | 11.797.232,51 | 11.476.212,18 | 11.416.315,00 | 10.917.953,20 | 10.917.953,20 | 10.917.953,20 | 9.117.527,16 |
| 2 | DESPESES EN BENS CORRENTS I SERVEIS | 476.340,36 | 879.279,31 | 59.897,18 | 498.361,80 | 1.800.426,04 | 1.800.426,04 | 1.800.426,04 | 65,17 |
| 3 | 0100 | 500,00 | 1.000,00 | 1.000,00 | 1.000,00 | 590,54 | 590,54 | 590,54 | 590,54 |
| 2 | DESPESES FINANCIERES | 500,00 | 409,46 | 0,00 | 409,46 | 0,00 | 0,00 | 0,00 | 0,00 |
| 4 | 0100 | 1.628.504,00 | 3.962.678,90 | 3.939.862,27 | 3.705.608,37 | 3.703.588,63 | 3.703.588,63 | 3.703.588,63 | 3.264.728,63 |
| 2 | TRANSFERENCIES CORRENTS | 2.334.174,90 | 259.090,27 | 234.253,90 | 2.019,74 | 438.860,00 | 438.860,00 | 438.860,00 | 0,00 |
| 6 | 0100 | 0,00 | 25.000,00 | 12.826,00 | 12.826,00 | 12.826,00 | 12.826,00 | 12.826,00 | 0,00 |
| 2 | INVERSIONS REALS | 25.000,00 | 12.174,00 | 0,00 | 0,00 | 12.826,00 | 12.826,00 | 12.826,00 | 0,00 |
| *TOTAL GEN | | 18.301.941,33 | 21.512.655,31 | 21.154.834,77 | 20.860.683,69 | 20.359.892,69 | 20.359.892,69 | 20.359.892,69 | 18.107.780,65 |
| | | 3.210.713,98 | 1.152.762,62 | 294.151,08 | 500.791,00 | 2.252.112,04 | 2.252.112,04 | 2.252.112,04 | 118.265,73 |

La Gerent

L'intendentor/a

La Presidenta

 **Ajuntament de Barcelona**
MARTA OBDULIA GOMEZ - DNI 43451415E
2025.02.12
16:09:36 +01'00'

 **Ajuntament de Barcelona**
SUSANA NAVARRO FLORES - DNI 25668363H (TCAI)
2025.02.24 12:09:04
+01'00'

 **Ajuntament de Barcelona**
MARTA VILLANUEVA CENDAN - DNI 43560302G (SIG)
2025.02.25 12:16:58
+01'00'

Signat digitalment per
MARTA VILLANUEVA CENDAN - DNI 43560302G (SIG)
Data: 2025.02.25 12:16:58 +01'00'

LIQUIDACIÓ DEL PRESSUPOST D'INGRESSOS

| | | | | | | | | | |
|---------------------------|--------------------------|--|------------------|------------------|------------------|-------------------|-------------------|------------------|--|
| INST.MPAL. PERSONES DISC. | | ESTAT DE LIQUIDACIÓ PRESSUPOST INGRESSOS | | | | | Data: 02.02.2025 | | |
| CLASSIFICACIÓ: EOF | | EXERCICI PRESSUP.: 2024 | | | | | Full: 1 | | |
| | | DE: 01.01.2024 A: 31.12.2024 | | | | | Usuari:8347027 | | |
| | | | | | | | ZEF0015 / 006LIN | | |
| | | | | | | | | | |
| Econòmic | Text Econòmic | Orgànic | PREVISIÓ INICIAL | PREV. DEFINITIVA | DRETS RECONEGUTS | DRETS CANCEL.LATS | RECAPTAT LIQUIDAT | FEND. CORRAMENT | |
| Programa | Text Programa | | MODIF. PREVISIÓ | | DRETS ANUL.LATS | DRETS LIQUIDATS | RECAPTAT | EX/REF. PREVISIÓ | |
| | | | | | | | | | |
| 3 | TAXES I ALTRES INGRESSOS | 0100 | 86.440,00 | 86.440,00 | 105.033,21 | 0,00 | 78.316,21 | 0,00 | |
| 2 | | | 0,00 | | 26.717,00 | 78.316,21 | 105.033,21 | 8.123,79- | |
| | | | | | | | | | |
| 4 | TRANSFERÈNCIES CORRENTS | 0100 | 18.215.491,33 | 21.301.506,59 | 21.000.745,51 | 0,00 | 15.997.092,71 | 5.003.652,80 | |
| 2 | | | 3.086.015,26 | | 0,00 | 21.000.745,51 | 15.997.092,71 | 300.761,08- | |
| | | | | | | | | | |
| 5 | INGRESSOS PATRIMONIALS | 0100 | 10,00 | 10,00 | 0,00 | 0,00 | 0,00 | 0,00 | |
| 2 | | | 0,00 | | 0,00 | 0,00 | 0,00 | 10,00- | |
| | | | | | | | | | |
| 8 | ACTIUS FINANCERS | 0100 | 0,00 | 124.698,72 | 0,00 | 0,00 | 0,00 | 0,00 | |
| 2 | | | 124.698,72 | | 0,00 | 0,00 | 0,00 | 124.698,72- | |
| | | | | | | | | | |
| TOTAL GEN | | | 18.301.941,33 | 21.512.655,31 | 21.105.778,72 | 0,00 | 16.075.408,92 | 5.003.652,80 | |
| | | | 3.210.713,98 | | 26.717,00 | 21.079.061,72 | 16.102.125,92 | 433.593,59- | |

La Gerent

L'Interventor/a

La Presidenta

 Ajuntament
de Barcelona

**Ajuntament
de Barcelona**

**SUSANA NAVARRO
FLORES - DNI
25668363H (TCAT)
2025.02.24 12:11:24
+01'00'**

MARTA VILLANUEVA
CENDAN - DNI
43560302G (SIG)
Data: 2025.02.25 12:18:18
+01'00"

RESULTAT PRESSUPOSTARI

| 2024 | | | | | |
|---|-----------------------------|-------------------------------------|------------|---------------------------|--|
| CONCEPTES | DRETS RECONEGUTS NETS | OBLIGACIONS RECONOCIDES NETES | AJUSTOS | RESULTAT PRESSUPOSTARI | |
| | | | | | |
| a) Operacions corrents | 21.079.061,72 | 20.347.066,69 | | | |
| b) Operacions de capital | - | 12.826,00 | | | |
| 1. Total operacions no financeres (a+b) | 21.079.061,72 | 20.359.892,69 | | | |
| a) Actius financers | - | - | | | |
| b) Passius financers | - | - | | | |
| 2. Total operacions financeres (c+d) | - | - | | | |
| I. RESULTAT PRESSUPOSTARI DE L'EXERCICI (I=1+2) | 21.079.061,72 | 20.359.892,69 | | 719.169,03 | |
| AJUSTOS | | | | | |
| 3. Crèdits gastats finançats amb romanent de tresoreria per a despeses generals | | | | | |
| 4. Desviacions de finançament negatives de l'exercici | | | 46.124,49 | | |
| 5. Desviacions de finançament positives de l'exercici | | | 151.487,01 | | |
| II. TOTAL AJUSTOS (II=3+4+5) | | | - | 105.362,52 | |
| RESULTAT PRESSUPOSTARI AJUSTAT (I+II) | | | | 613.806,51 | |

La Gerent

 MARTA OBDULIA GOMEZ - DNI 43451415E (TCAT) 2025.02.12 16:15:21 +01'00'

L'Interventor/a

 SUSANA NAVARRO FLORES - DNI 25668363H (TCAT) 2025.02.24 12:18:59 +01'00'

La Presidenta

 MARTA VILLANUEVA CENDAN - DNI 43560302G (SIG) 2025.02.25 12:18:51 +01'00'



1. ORGANITZACIÓ I ACTIVITAT

1.1. Norma de creació de l'entitat

L'Institut Municipal de Persones amb Discapacitat (d'ara endavant, l'Institut) és un organisme autònom local creat per l'Ajuntament de Barcelona, per acord del seu Consell Plenari el 10 d'octubre de 1989, per integració del Patronat de Disminuïts Físics i el de Psíquics, dotat de personalitat jurídica pública i patrimoni propi, per al desenvolupament de les comeses que es determinen en els seus Estatuts. Per aquest motiu rep de l'Ajuntament de Barcelona el finançament necessari per dur a terme la seva activitat. El Plenari del Consell Municipal va aprovar els nous estatuts de l'Institut Municipal de Persones amb Discapacitat en data 14 d'octubre de 2005.

D'acord amb la modificació dels articles 1,2 i 5 dels Estatuts de data 29 de març de 2019, l'Institut es constitueix com a instrument de descentralització funcional per a la prestació dels serveis públics municipals vinculats a les matèries que conformen el seu objecte social, com a forma de gestió directa i en atenció a la potestat d'autoorganització de l'Ajuntament de Barcelona.

1.2. Activitat principal de l'Institut, el seu règim jurídic, econòmic-financer i de contractació.

La finalitat de l'organisme autònom és la gestió d'activitats dirigides a la promoció i l'atenció de les persones amb discapacitat de cara a la seva inclusió social (basada en els principis de normalització i reconeixement de la diversitat), per aconseguir-ne el desenvolupament personal i la millora de la qualitat de vida. Per aconseguir les finalitats que li han estat assignades, l'Institut té per objectius:

- a) La recerca, el recull i l'estudi de dades per tal d'arribar al coneixement permanent i més exacte possible de la realitat social de les persones amb discapacitat.
- b) La recerca, l'aprofitament, l'adequació, la promoció, la implantació, i la coordinació dels recursos de tota mena existents o de nova creació, utilitzables per assolir els objectius de l'organisme.
- c) El foment i la promoció de la participació de les persones, les entitats i els sectors afectats i/o interessats, establint a l'efecte els mecanismes adients d'informació, de proposta, d'estímul i de seguiment de les seves activitats presents i futures.
- d) Vetllar per a que les necessitats específiques de les persones amb discapacitat siguin contemplades en les actuacions de l'Ajuntament de Barcelona.
- e) Promoure la correcta aplicació de les lleis establertes per a la integració social de les persones amb discapacitat, ineludiblement en les de competència municipal.
- f) Vetllar, especialment, per la salvaguarda dels drets de les persones amb discapacitat reconeguts a la normativa vigent.
- g) L'establiment de relacions, d'acords, i/o convenis amb l'administració pública, en els seus diversos estaments i nivells, amb la finalitat d'emprendre actuacions conjuntes o de coordinar les respectives activitats amb les de l'organisme.
- h) L'establiment de relacions, acords, i/o convenis amb entitats privades amb capacitat per assumir els objectius programats en cada cas per part de l'organisme.
- i) L'establiment de mecanismes per a la informació i la sensibilització del públic, dirigits a difondre la realitat de les persones amb discapacitat, els mitjans disponibles i els objectius assolits o per aconseguir per tal d'apropar la comunitat i les administracions públiques a aquesta problemàtica, propiciant canvis positius en les seves idees i actituds al respecte.
- j) La formació i el reciclatge del personal especialitzat a mesura que les necessitats ho demanin.
- k) L'establiment de serveis de promoció, d'informació, d'assessorament i suport personalitzats envers les persones afectades o interessades, d'acord amb els objectius programats.

- l) La promoció i/o implantació d'estudis d'investigació sobre la problemàtica de les persones amb discapacitat i d'experiències "pilot" de nous serveis.
- m) Promoure, davant dels poders públics, l'exercici dels drets i la defensa dels interessos legítims reconeguts a les persones amb discapacitat i exercitar les accions que procedeixin per tal de fer-les efectives.
- n) Qualsevol altres relacionades amb les anteriors i amb les seves funcions que l'Ajuntament li pogués assignar.

La durada de l'organisme autònom és indefinida. Ara bé, l'organisme autònom podrà ésser extingit, en qualsevol moment, per acord del Consell Plenari de l'Ajuntament de Barcelona. En aquest cas aquest el succeirà universalment.

El règim econòmic i financer s'adequa a l'establert a la normativa vigent pel sector públic de l'àmbit local en matèria pressupostària, financera, de control i de comptabilitat.

Els presents comptes anuals han estat elaborats d'acord amb l'Ordre HAP/1781/2013 de 20 de setembre, d'aprovació de la Instrucció del model normal de comptabilitat local.

Adicionalment s'ha considerat la següent legislació vigent:

- Llei 7/1985, de 2 d'abril, reguladora de les bases de règim local.
- RD Llei 781/1986, de 18 d'abril, pel qual s'aprova el text refós de disposicions vigents en matèria de règim local.
- Decret Legislatiu 2/2003 de 28 d'abril pel qual s'aprova el Text Refós de la Llei Municipal de Règim Local de Catalunya.
- RD Legislatiu 2/2004, de 5 de març, pel qual s'aprova el Text Refós de la Llei reguladora de les Hisendes Locals (Llei 39/1988, de 28 de desembre).
- RD 500/1990, que desenvolupa la Llei 39/1988.
- Documents sobre principis comptables emesos per la Comissió de Principis i Normes Comptables Públiques, creada per Resolució de la Secretaria d'Estat d'Hisenda de 28 de desembre de 1990.
- Llei 15/2010, 5 de juliol, per la que s'estableix mesures de lluita contra la morositat en operacions comercials.
- Llei Orgànica 2/2012, de 27 d'abril, d'estabilitat pressupostària i sostenibilitat financera.
- Llei 27/2013, de 27 de desembre, de racionalització i sostenibilitat de l'administració local.
- Llei Orgànica 9/2013, de 20 de desembre, de control del deute comercial en el sector públic.
- RD Legislatiu 3/2011, de 14 de novembre, pel qual s'aprova el Text Refós de la Llei de Contractes del Sector Públic.
- Llei 9/2017, de 8 de novembre, de Contractes del Sector Públic.

1.3. Descripció de les principals fonts d'ingressos i, si escau, taxes i preus públics percebuts.

Tot seguit s'acompanya un quadre amb els imports corresponents als drets reconeguts nets de l'exercici per capítols, amb indicació de la seva importància relativa sobre el total.



| Conceptes | 2024 | | 2023 | |
|--------------------------|----------------------|----------------------|----------------------|----------------------|
| | Drets reconeguts | Importància relativa | Drets reconeguts | Importància relativa |
| Taxes i altres ingressos | 78.316,21 | 0,4% | 151.046,08 | 0,8% |
| Transferències corrents | 21.000.745,51 | 99,6% | 18.926.298,09 | 99,2% |
| Total | 21.079.061,72 | 100,0% | 19.077.344,17 | 100,0% |

1.4. Consideració fiscal de l'Institut a l'efecte de l'impost de societats i, si escau, operacions subjectes a IVA i percentatge de prorrata.

Impost de Societats

En aplicació de la Llei 27/2014, de 27 de novembre, de l'Impost sobre Societats, l'Institut es troba exempt de l'impost i no està subjecte a retencions a compte sobre els rendiments financers que rep.

Impost sobre el Valor Afegit (IVA)

L'Institut està exempt de l'IVA i no es realitza prorrata. L'IVA suportat no deduïble es comptabilitza com a despesa de l'exercici o més valor de l'immobilitzat adquirit, en cas de que se'n compri.

Actualment l'Institut té pendent d'inspecció els exercicis no prescrits per a tots els impostos que li són aplicables. No s'espera que com a conseqüència d'una eventual inspecció es derivin obligacions addicionals a les ja previstes per l'Institut.



1.5. Estructura organitzativa bàsica, en els seus nivells polític i administratiu

Els òrgans de govern i de direcció de l'Institut i les persones que els ocupen a la data de la formulació dels comptes són els següents:

El Consell Rector

| | |
|---------------------|--|
| La presidència: | Il·lma. Sra. Marta Villanueva Cendán (vigent) |
| La vicepresidència: | Il·lma. Sra. Maria Eugènia Gay Rosell (vigent) |
| Vocals: | Sra. Marta Clari Padrós (vigent) |
| | Il·lma. Sra. Gemma Tarafa Orpinell (vigent) |
| | Il·lm. Sr. Liberto Senderos Oliva (vigent) |
| | Sr. Cèsar Millán Marfil (vigent) |
| | Sra. Alba Segura Gomila (vigent) |
| | Sra. Belén Pajares Ribas (vigent) |
| | Il·lma. Sra. Neus Munté Fernández (vigent) |
| | Sr. Antoni Serrratosa Serdà (vigent) |
| | Sra. M Carme Riu Pascual (vigent) |
| | Sra. Neus Mora Fernández (vigent) |
| | Sra. Vanessa Fuentes Heredero (vigent) |
| | Sra. Ana Suñé Peremiquel (vigent) |
| | Sra. Leticia Esporrín Sanclemente (vigent) |
| | Sra. Montserrat Vilarrassa Monclús (vigent) |
| | Sra. Encarna Muñoz Chamorro (vigent) |
| | Sra. Ariadna Sáez Tutusaus (vigent) |
| | Sra. Raquel Olga Montllor (vigent) |
| | Sra. Anaïs García Balmaña (vigent) |

Amb veu i sense vot:

- Interventora delegada: Sra. Susana Navarro Flores (vigent)
- Secretari delegat: Sr. Antoni Galiano Barajas (fins a data 10/2/2025)
- Secretària delegada: Sra. Anna Grañana Sancho (des de 11/2/2025 i vigent)
- Gerent: Sra. Marta Obdulia Gómez (des de 8/1/2024 i vigent)

L'organigrama de l'Institut de l'any 2024 és el següent:

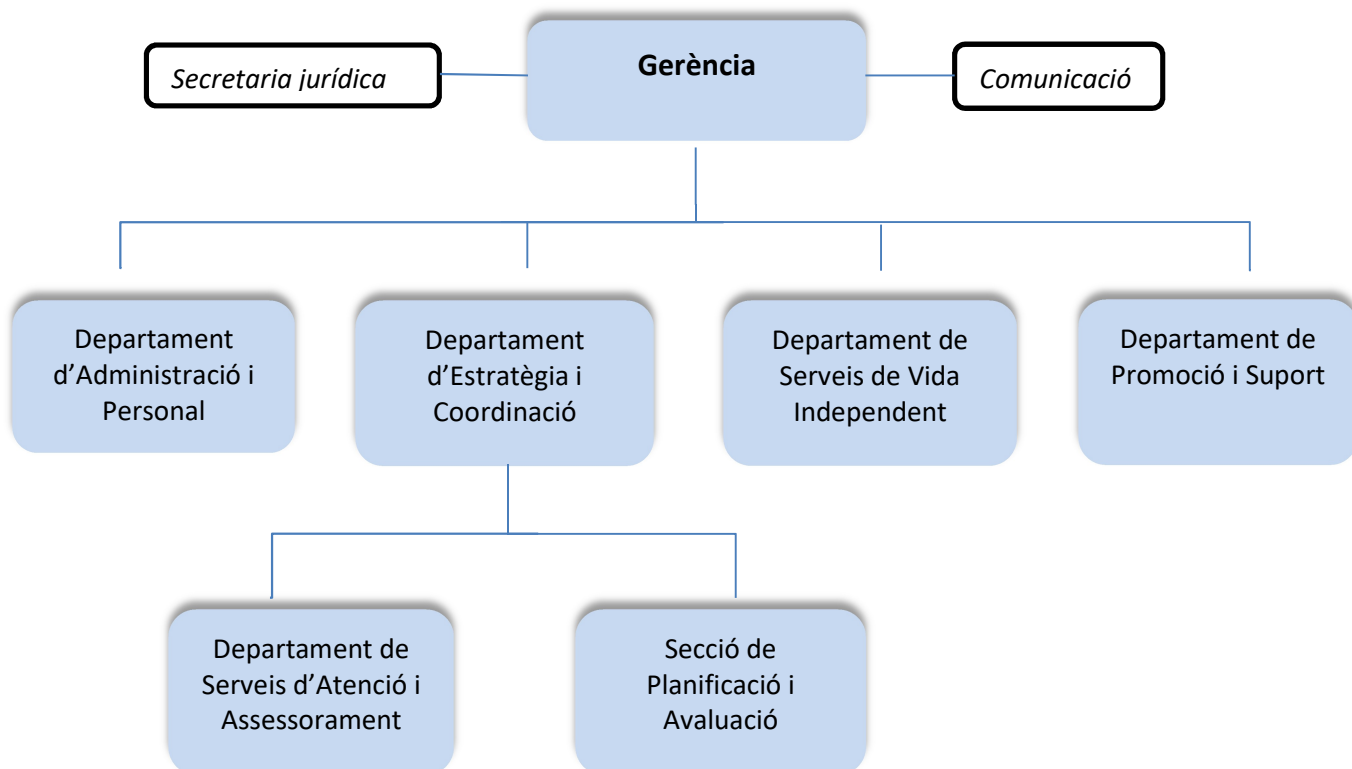

D'acord amb aquest organigrama els serveis s'han organitzat de la següent manera:

| |
|---|
| Departament d'Atenció i Assessorament |
| Suport i Assessorament especialitzats (Atenció al públic) |
| Equip d'Assessorament Laboral |
| Departament de Serveis de Vida Independent |
| CDIAP's de Ciutat Vella i Nou Barris |
| Servei municipal d'Assistent Personal |
| Planificació i Avaluació |
| Transport Especial |

1.6. Nombre mitjà d'empleats durant l'exercici a 31 de desembre, tant de funcionaris com de personal laboral, distingint per categories i gènere

| Plantilla mitjana x categoria | a 31/12/2024 | | | a 31/12/2023 | | |
|--------------------------------|--------------|-----------|-----------|--------------|-----------|-----------|
| | Dones | Homes | Total | Dones | Homes | Total |
| Funcionaris | | | | | | |
| Administratiu | 2 | 0 | 2 | 2 | 0 | 2 |
| Auxiliar d'administració | 5 | 6 | 11 | 4 | 5 | 9 |
| Gestor d'administració general | 2 | 3 | 5 | 3 | 4 | 7 |
| TM Arquitectura | 1 | 0 | 1 | 1 | 0 | 1 |
| TM Educació Social | 10 | 2 | 12 | 10 | 3 | 13 |
| TM Sanitat | 2 | 0 | 2 | 2 | 0 | 2 |
| TM Treball Social | 13 | 0 | 13 | 12 | 0 | 12 |
| TS Dret | 1 | 1 | 2 | 1 | 1 | 2 |
| TS Gestió | 7 | 2 | 9 | 5 | 2 | 7 |
| TS Psicologia | 18 | 3 | 21 | 13 | 2 | 15 |
| TS Pedagogia | 0 | 0 | 0 | 0 | 0 | 0 |
| SUBTOTAL | 61 | 17 | 78 | 53 | 17 | 70 |
| Laborals | | | | | | |
| Auxiliar d'administració | 3 | 0 | 3 | 3 | 0 | 3 |
| Subaltern | 0 | 1 | 1 | 0 | 1 | 1 |
| T. Aux. Suport logístic | 2 | 0 | 2 | 2 | 0 | 2 |
| T. Aux. Sociosanitari | 1 | 0 | 1 | 1 | 0 | 1 |
| TS Administració General | 0 | 1 | 1 | 0 | 1 | 1 |
| TM Educació Social | 2 | 0 | 2 | 2 | 0 | 2 |
| TM Fisioteràpia | 3 | 1 | 4 | 2 | 0 | 2 |
| TM Logopèdia | 3 | 1 | 4 | 2 | 1 | 3 |
| TM Treball Social | 1 | 0 | 1 | 1 | 0 | 1 |
| TS Dret | 0 | 0 | 0 | 1 | 0 | 1 |
| TS Psicologia | 0 | 0 | 0 | 1 | 0 | 1 |
| Personal investigador | 0 | 0 | 0 | 1 | 0 | 1 |
| SUBTOTAL | 15 | 4 | 19 | 16 | 3 | 19 |
| TOTAL | 76 | 21 | 97 | 69 | 20 | 89 |
| Suma plantilla mitjana | 97 | | | 88 | | |
| Eventuals | | | | | | |
| (+) Gerent | 1 | | | 1 | | |
| SUBTOTAL | 77 | 21 | 98 | 70 | 20 | 90 |
| TOTAL | 98 | | | 90 | | |

Les possibles diferències que hi poden haver respecte a les dades informades al 2023 són fruit de l'ús de decimals a l'hora de fer els càlculs l'exercici anterior.

Respecte els **membres dels òrgans de govern**, la distribució per gènere a final de l'exercici és:

| | a 31/12/2024 | | a 31/12/2023 | |
|----------------------------|--------------|----------|--------------|----------|
| | Dones | Homes | Dones | Homes |
| Òrgans de govern | | | | |
| Presidència | 1 | | 1 | |
| Vicepresidència | 1 | | 1 | |
| Membres del Consell Rector | 15 | 3 | 15 | 2 |
| Gerent | 1 | | 1 | |
| TOTAL | 18 | 3 | 18 | 2 |

1.7. Identificació, si escau, de l'entitat o entitats propietàries i percentatge de participació d'aquestes en el patrimoni de l'entitat comptable.

L'Institut és un organisme autònom local de l'Ajuntament de Barcelona.

2. GESTIÓ INDIRECTA DE SERVEIS PÚBLICS, CONVENIS I ALTRES FORMES DE COL·LABORACIÓ

2.1. L'Institut no presta cap servei públic d'import significatiu sota cap de les formes de gestió indirecta previstes a la normativa.

2.2. L'Ens no ha signat cap conveni de col·laboració d'import significatiu per a la realització de les seves activitats en l'exercici.

2.3. L'Ens no ha utilitzat cap altra forma de col·laboració públic-privada (d'import significatiu) en la prestació dels seus serveis durant l'exercici.

L'Institut celebra nombroses activitats i convenis de col·laboració amb la finalitat de desenvolupar relacions de coordinació i cooperació en diversos àmbits relacionats amb les persones amb discapacitat i/o diversitat funcional.

Els convenis de despesa amb vigència per a l'Institut durant l'exercici 2024 i d'import significatiu són els següents:

| Àmbit | Econòmic | Objecte | Termini | Despesa 2024 | Despesa ex. futurs |
|------------------|----------|--|-------------------------|-------------------|--------------------|
| Transport | 46499 | Conveni interadministratiu de col·laboració entre l'Àrea Metropolitana de Barcelona i l'Institut Municipal de Persones amb Discapacitat sobre polítiques i accions municipals referents als desplaçaments de persones amb mobilitat reduïda del municipi de Barcelona durant el període 2023 – 2027 | 06/05/2023 - 05/05/2027 | 198.331,50 | 635.492,97 |
| Cultura | 46748 | Conveni de col·laboració entre l'Institut Municipal de Persones amb Discapacitat de Barcelona i el Consorci de l'Auditori i l'Orquestra, pel desenvolupament del projecte "Apropa cultura" | 01/01/2024 - 31/12/2025 | 73.000,00 | 73.000,00 |
| Vida independent | 48903 | Pròrroga conveni de col·laboració entre l'Ajuntament de Barcelona - Districte de Les Corts, Institut Municipal de Persones amb Discapacitat, i la Fundació 1957 Pro-Persones amb Diversitat Funcional i Coordinadora Pro-Persones amb Discapacitat de Les Corts pel desenvolupament del projecte "Per fi, a la meua llar" per a persones amb discapacitat intel·lectual 2024 | 01/01/2024 - 31/12/2024 | 24.000,00 | - |
| Accessibilitat | 48903 | Conveni de col·laboració entre la Universitat de Barcelona i l'Institut Municipal de Persones amb Discapacitat de Barcelona per a la realització del projecte "Inclusió social i drets de ciutadania de les persones amb discapacitat" | 31/12/2024 - 30/09/2025 | 11.400,00 | - |
| Accessibilitat | 48903 | Conveni de col·laboració entre DINCAT Federació i l'Institut Municipal de Persones amb Discapacitat de Barcelona per al desenvolupament del projecte "Conciliació familiar desenvolupant les modalitats de personal de suport (MPS) i d'estades en entorns comunitaris (MEEC)" | 31/12/2024 - 31/12/2025 | 300.000,00 | - |
| Laboral | 48910 | Conveni de col·laboració entre l'Institut Municipal de Persones amb Discapacitat de Barcelona i l'empresa d'inserció Diverscoop pel desenvolupament del projecte de gestió de quioscos solidaris, socials i sostenibles | 27/10/2023 - 27/10/2025 | 102.000,00 | 98.227,00 |
| TOTAL | | | | 708.731,50 | 733.719,97 |



3. BASES DE PRESENTACIÓ DELS COMPTES

3.1. Imatge fidel

Els comptes anuals s'han obtingut dels registres comptables tancats a 31 de desembre de 2024, es presenten d'acord amb les disposicions legals vigents en matèria comptable, amb l'objecte demostrar la imatge fidel del patrimoni de la situació financera a la data esmentada, i del resultat econòmic-patrimonial, dels canvis en el patrimoni net, dels fluxos d'efectiu, i del resultat de l'execució del pressupost de l'Institut corresponent a l'exercici anual acabat a la mateixa data.

La liquidació del pressupost de l'exercici 2024 ha estat aprovada el 28 de febrer de 2025.

El règim de comptabilitat és el previst en la Llei reguladora de les Hisendes Locals per a les entitats local si els seus organismes autònoms. Els comptes anuals de l'exercici 2024 han estat elaborats d'acord amb l'Ordre HAP/1781/2013, de 20 de setembre d'aprovació de la Instrucció del model normal de comptabilitat local (endavant, la IMNCL), així com el que preveu el Pla General de Comptabilitat Pública adaptada a l'Administració local (PGCPAL) que acompanya la IMNCL.

L'aplicació dels principis i criteris comptables està presidida per la consideració de la importància en termes relatius que aquests i els seus efectes poden presentar. Per consegüent, és admissible la no aplicació estricta d'algun d'aquests, sempre que la importància relativa en termes quantitatius o qualitius de la variació constatada sigui escassament significativa i no alteri, per tant, la imatge fidel de la situació patrimonial i dels resultats. Les partides o els imports la importància relativa dels quals sigui escassament significativa poden aparèixer agrupats amb altres de similar naturalesa o funció.

No existeixen raons excepcionals per les quals, per assolir els objectius anteriors, no s'hagin aplicat disposicions legals en matèria comptable.

3.2. Comparació de la informació

La Presidència de l'Institut presenta, a efectes comparatius de les partides de balanç de situació, del compte de resultats econòmic patrimonial, de l'estat de canvis en el patrimoni net, de l'estat de fluxos d'efectiu i de determinades notes de la memòria, a més de les xifres de l'exercici 2024, les corresponents a l'exercici anterior.

Els comptes anuals dels exercicis 2023 i 2024 han estat formulats mitjançant l'aplicació de criteris uniformes de valoració, agrupació i classificació, de manera que la informació que es presenta és homogènia i comparable

4. NORMES DE REONEIXEMENT I VALORACIÓ

4.1. Immobilitzat material.

Criteris d'activació

Són actius tangibles, mobles i immobles que:

- a) Posseeix l'Entitat per al seu ús en la producció o subministrament de béns i serveis o per als seus propis propòsits administratius.
- b) S'espera que tinguin una vida útil major a un any.



Amb caràcter general, s'exclouen de l'immobilitzat material i, per tant, es consideren despesa de l'exercici per criteris d'importància relativa dintre de la massa patrimonial, aquells béns mobles el preu unitari dels quals és inferior a 200 euros.

Valoració inicial

Les inversions en béns de l'immobilitzat materials valoren al seu cost. Això és el "preu d'adquisició", inclosos els impostos indirectes no recuperables associats a la compra, els costos d'adquisició directament relacionats amb la compra i els de posada en funcionament, si escau, o el "cost de producció" en aquells que han estat resultat de treballs propis.

Els terrenys i els edificis són actius independents i es comptabilitzen en tots els casos de forma diferenciada.

Els béns afluats com a conseqüència de la realització d'un inventari físic són registrats pel seu valor raonable si no ha estat possible obtenir evidència del seu cost original. En aquest últim cas, juntament amb el seu cost es registra l'amortització acumulada que s'estima s'ha produït fins al moment del registre.

Els béns rebuts en adscripció o cessió per un termini igual o superior a la vida econòmica del bé es registren pel seu valor raonable a la data de formalització de l'adscripció o cessió.

Capitalització de despeses financeres

No s'incorporen despeses financeres en el cost dels béns de l'immobilitzat material.

Valoració posterior

Amb caràcter general, els elements de l'immobilitzat material es valoren al seu cost, més els desemborsaments posteriors, menys l'amortització acumulada i les correccions valoratives per deteriorament.

Els actius subjectes a amortització se sotmeten a revisió sempre que algun succés o canvi en les circumstàncies pot implicar que el valor comptable no sigui recuperable. Les correccions valoratives per deteriorament es practiquen quan l'import recuperable de l'actiu (valor raonable) és inferior al seu valor net d'amortitzacions, i que succeeix, generalment, per: deteriorament físic sobrevingut, obsolescència accelerada o disminució del rendiment esperat inicialment. Els actius que han sofert una pèrdua per deteriorament se sotmeten a revisions regulars per si s'haguessin produït reversions de la pèrdua.

Els costos d'ampliació, modernització o millora s'incorporen a l'actiu com a major valor del bé quan suposen un augment de la seva capacitat, productivitat o allargament de la seva vida útil.

Els costos de grans reparacions, inspeccions o restauracions importants s'activen i s'amortitzen durant la vida útil d'aquestes.

L'Institut no sol portar a terme treballs amb personal propi que siguin susceptibles d'activació.

En cas que la propietat o ús d'un terreny exigeixi el desmantellament i rehabilitació de l'emplaçament, aquests costos s'activen i s'amortitzen en el període que es prevegi obtenir rendiments econòmics o potencial de servei del terreny.

Amortització

Els elements que integren l'immobilitzat material, amb excepció dels terrenys, seran objecte d'amortització sistemàtica pel mètode lineal en funció de la vida útil estimada de cadascun d'ells. Per defecte, la base amortitzable de cada element coincideix amb el seu valor comptable, donat que es consideren nuls els valors residuals.

El procés d'amortització s'inicia en el moment de la posada en funcionament del bé, essent els anys de vida útil estimats els següents:

| | Anys de vida útil estimada |
|--|-------------------------------|
| Edificis | 50 |
| Maquinàries, instal·lacions i utilitatge | 8-12 |
| Mobiliari i estris | 6-10 |
| Equips d'oficina | 10 |
| Equips per al processament d'informació | 4 |

4.2. Immobilitzat intangible.

Criteris d'activació

Es tracta de béns intangibles i drets susceptibles de valoració econòmica de caràcter no monetari i sense aparença física que complint les característiques de permanència en el temps i utilització en la producció de béns i serveis, o constituint una font de recursos de l'entitat, són identificables. És a dir:

- Són separables i susceptibles de ser alienats, cedits, arrendats, intercanviats o lliurats per a la seva explotació.
- Sorgeixen de drets contractuals o d'altres drets legals, amb independència que aquests drets siguin transferibles o separables d'altres drets o obligacions.

No s'ha avaluat el preu unitari mínim de béns i drets amb el qual amb caràcter general, s'exclouen de l'immobilitzat intangible i, per tant, es consideren despesa de l'exercici per criteris d'importància relativa dintre de la massa patrimonial.

Valoració inicial

Les inversions en béns de l'immobilitzat intangible es valoren al seu cost. Això és: el "preu d'adquisició", inclosos els impostos indirectes no recuperables associats a la compra, els costos d'adquisició directament relacionats amb la compra i els de posada en funcionament, si escau, o el "cost de producció" en aquells que han estat resultat de treballs propis.

Els béns rebuts en adscripció o cessió gratuïta per un període inferior a la seva vida econòmica es registren com a intangible pel valor raonable del seu dret d'ús.

Valoració posterior

Amb caràcter general, es valoren al seu cost, més els desemborsaments posteriors, menys l'amortització acumulada i les correccions valoratives per deteriorament.

Les correccions valoratives per deteriorament es practiquen quan l'import recuperable de l'actiu és inferior al seu valor net d'amortitzacions, i que succeeix, generalment, per obsolescència accelerada, o disminució del rendiment esperat inicialment.

Els costos d'ampliació, modernització o millora s'incorporen a l'actiu com a major valor del bé quan suposen un augment de la seva capacitat, productivitat o allargament de la seva vida útil.

Amortització

Els elements que integren l'immobilitzat intangible seran objecte d'amortització sistemàtica pel mètode lineal en funció de la vida útil estimada de cadascun d'ells. Per defecte, la base amortitzable de cada element coincideix amb el seu valor comptable, donat que es consideren nuls els valors residuals. El procés d'amortització s'inicia en el moment de la seva posada en servei, essent els anys de vida útil estimats els següents:



Les aplicacions informàtiques es valoren al preu d'adquisició i s'amortitzen linealment en quatre anys. Les despeses de manteniment es registren amb càrrec a resultats en el moment en que es produeixen.

Dins de "Altres immobilitzats immaterials" es recull el valor venal de la cessió gratuïta del dret d'úsdefruit d'uns habitatges i s'amortitza linealment durant el període que resta de cessió, des del inici del seu funcionament.

4.3. Arrendaments

S'entén com arrendament financer qualsevol acord, amb independència de la seva instrumentació jurídica, que permet l'obtenció, a canvi d'un pagament o d'una sèrie de quotes, del dret a utilitzar un bé durant un període de temps determinat quan impliqui la transferència substancial dels riscos i avantatges inherents a la seva propietat.

Aquests béns es registren pel menor valor entre el valor raonable de l'actiu i el valor actual dels pagaments acordats, i es classifiquen d'acord amb la seva naturalesa (immobilitzat material, intangible, etc.).

En el cas dels terrenys, amb edifici o sense, la part que li correspon de l'arrendament es registra com a despesa (arrendament operatiu) si no s'espera que la seva propietat passi a l'entitat un cop finalitzat el període d'arrendament.

4.4. Permutes

L'entitat no realitza operacions de permuta en el curs normal de les seves activitats. En tot cas, quan aquestes es produïssin, la seva valoració i registre comptable s'ha d'ajustar a l'establert a l'apartat 4.d) de la norma de reconeixement i valoració de l'Immobilitzat material de la IMNCL.

4.5. Actius i passius financers

Els actius i passius financers deriven dels instruments financers, que són contractes que estableixen un dret per una de les parts (actiu financer) i una obligació (passiu financer) o un component del patrimoni net (instrument de patrimoni) per l'altra.

La seva classificació, valoració i comptabilització es realitza, bàsicament, segons la finalitat per la qual es mantenen o s'han emès.

a) Actius financers

Són actius financers els diners en efectiu, els instruments de capital o de patrimoni net d'una altra entitat i els drets de rebre efectiu o altre actiu financer d'un tercer o d'intercanviar amb un tercer actiu o passiu financers en condicions potencialment favorables per l'entitat.

Els actius financers es classifiquen, a efectes de la seva valoració, en:

Crèdits i partides a cobrar

Inclouen:

- Els crèdits per operacions derivades de l'activitat habitual.
- Altres actius financers que generen fluxos d'efectiu d'import determinat i respecte dels quals s'espera recuperar tot el desemborsament, excepte per motius imputables al deteriorament creditici.
- Les operacions d'adquisició d'instruments de deute amb l'acord posterior de venda a un preu fix o al preu inicial més la rendibilitat normal del prestador.

Com a norma general, els crèdits i partides a cobrar amb venciment a curt termini es valoren, tant en el moment de reconeixement inicial com posteriorment, pel seu valor nominal, excepte que incorporin un interès contractual. La mateixa valoració es realitza amb els de venciment a llarg termini quan l'efecte d'actualitzar els fluxos no és significatiu. En cas contrari, es valoren pel seu valor raonable i posteriorment a cost amortitzat, reconeixent els interessos meritats en funció del seu tipus d'interès efectiu com a ingressos de l'exercici.

En tot cas, les fiances i dipòsits constituïts es valoren sempre per l'import lliurat.

Deteriorament

En el cas dels crèdits i altres partides a cobrar, almenys al tancament de l'exercici, s'efectuen les revisions oportunes per detectar la necessitat de practicar correccions valoratives per deteriorament de valor, en cas d'evidència objectiva que no es cobraran els imports comptabilitzats en la seva integritat, així com la conveniència de revertir-les en aquells casos que ja no siguin procedents. Tant les correccions de valor com les reversions es reconeixen en el compte de resultats econòmic patrimonial.

Els criteris per a calcular l'import dels drets de dubtós cobrament són els establerts a l'art. 2.1 de la LRSAL i són:

| Antiguitat respecte al venciment | Vida útil |
|----------------------------------|-----------|
| Inferior a l'any | -% |
| Entre 1 i 2 anys | 25% |
| Entre 2 i 3 anys | 25% |
| Entre 3 i 4 anys | 50% |
| Entre 4 i 5 anys | 75% |
| Més de 5 anys | 100% |

Com a regla general, no són objecte de deteriorament els crèdits a cobrar per subvencions atorgades per organismes públics, així com els garantits en els percentatges corresponents.

Baixa d'actius financers

Es registra la baixa d'un actiu financer o d'una part del mateix quan ha expirat o s'han transmès els drets sobre els fluxos d'efectiu que genera i els riscos i avantatges inherents a la seva propietat de forma substancial.

b) Passius financers

Els passius financers es classifiquen, a efectes de la seva valoració, en:

Passius financers a cost amortitzat

Inclouen els:

- Dèbits i partides a pagar per operacions derivades de l'activitat habitual.
- Altres dèbits i partides a pagar.

Com a norma general, els dèbits i les partides a pagar amb venciment a curt termini sense interès contractual es valoren, tant en el moment del reconeixement inicial com posteriorment, pel seu valor nominal. La mateixa valoració es realitza amb els de venciment a llarg termini i els préstecs rebuts a llarg termini amb interessos subvencionats quan l'efecte global de no actualitzar els fluxos no és significatiu. En cas que sigui significatiu, es valoren inicialment pel valor actual dels fluxos d'efectiu a pagar, sobre una taxa equivalent a l'aplicable als pagaments ajornats i, posteriorment, a cost amortitzat, reconeixent els interessos meritats en funció del seu tipus d'interès efectiu com a ingressos de l'exercici.



En tot cas, les fiances i els dipòsits rebuts es valoren sempre per l'import rebut.

Reconeixement

El reconeixement comptable dels passius financers es realitza a la data establerta en el contracte o acord a partir de la qual l'entitat contrau l'obligació. En les operacions de tresoreria formalitzades amb pòlissa de crèdit, les obligacions es contrauen amb la recepció de les successives disponibilitats de fons.

Baixa de passius financers

Com a norma general, es registra la baixa d'un passiu financer o d'una part del mateix quan l'obligació contreta s'ha complert o cancel·lat. En cas de produir-se una diferència entre el valor comptable i la contraprestació lliurada, es reconeixerà en el resultat de l'exercici que tingui lloc.

4.6. Transaccions en moneda estrangera

Atès que l'entitat no realitza de forma habitual operacions en moneda estrangera, i quan aquestes es produeixen no són en termes quantitatius rellevants, sobre la base del principi d'importància relativa, no es practiquen correccions posteriors a les valoracions inicials.

4.7. Ingressos i despeses.

Els ingressos i les despeses es registren pel principi de meritació, i en els casos que sigui pertinent, pel de correlació entre ambdós.

a) Ingressos

Com a norma general, els ingressos es registren pel valor raonable de la contraprestació i representen els imports a cobrar pels béns lliurats i els serveis prestats en el curs ordinari de les activitats de l'Entitat, deduïdes les devolucions, les rebaxes, els descomptes i l'Impost sobre el Valor Afegit, si escau.

L'Entitat reconeix els ingressos quan l'import d'aquests es pot valorar amb fiabilitat; és probable que els beneficis econòmics futurs vagin a fluir a l'Entitat i es compleixen les condicions específiques per a cadascuna de les activitats tal com es detalla a continuació.

Els ingressos per vendes són registrats quan: l'Entitat ha transferit al comprador els riscos i els avantatges derivats de la propietat dels béns, amb independència de la propietat; no conserva per a si cap implicació en la gestió corrent dels béns venuts, ni reté el control efectiu sobre ells; i les despeses associades amb la transacció poden ser mesurades amb fiabilitat.

Els ingressos per a la prestació de serveis es reconeixen quan el resultat de la transacció pot ser estimat amb fiabilitat, considerant el grau d'avanç o realització de la prestació a la data dels comptes anuals, o de forma lineal quan el servei es presta durant un període determinat.

Quan no pot ser estimat de forma fiable, els ingressos són reconeguts en la quantia de les despeses reconegudes que es consideren recuperables.

Pressupostàriament, els ingressos i despeses s'incorporen a la liquidació pressupostària en el moment en què es produeix l'acte administratiu de reconeixement dels respectius drets i obligacions

b) Despeses

Les despeses de personal i altres despeses de gestió ordinària es reconeixen en el compte del resultat en el moment que merita l'obligació, amb independència del moment en què es produeixi el corrent monetari que se'n deriva.



4.8. Provisions i contingències.

Es reconeix una provisió quan l'entitat té una obligació present (legal, contractual o implícita) resultat d'un succés passat que, probablement, implicarà el lliurament d'uns recursos que es poden estimar de forma fiable.

Les provisions es troben valorades pel valor actual dels desemborsaments que s'espera que seran necessaris per liquidar l'obligació, actualitzats a una taxa de descompte equivalent al tipus de deute públic per un venciment anàleg. Els ajustaments en la provisió amb motiu de la seva actualització es reconeixen com una despesa financera a mesura que es van reportant. Quan el seu venciment és inferior o igual a un any i l'efecte financer no és significatiu, no es descompten.

Al tancament de l'exercici, les provisions són objecte de revisió i ajustades, si escau, per a reflectir la millor estimació existent en aquest moment. Quan no són ja pertinents o probables, es procedeix a la seva reversió amb contrapartida al corresponent compte d'ingrés de l'exercici.

Per a la quantificació de les provisions, es recorre a informes interns i, si escau, d'experts externs, i a l'experiència de l'entitat en successos similars, que permetin establir la base de les estimacions de cadascun dels desenllaços possibles, així com del seu efecte financer.

4.9. Transferències i subvencions.

Transferències i subvencions rebudes

Les subvencions que tinguin caràcter reintegrable es registren com a passius fins que compleixin les condicions per a considerar-se no reintegrables, mentre que les subvencions no reintegrables es registren com a ingressos directament imputats al patrimoni net i es reconeixen com a ingressos sobre una base sistemàtica i racional de forma correlacionada amb les despeses derivades de la subvenció.

A aquests efectes, una subvenció es considera no reintegrable quan existeix un acord individualitzat de concessió de la subvenció i s'han complert totes les condicions establertes per a la seva concessió i no existeixen dubtes raonables de que es cobrarà.

Les activitats desenvolupades per l'entitat corresponen, fonamentalment, a la prestació de serveis públics en l'àmbit competencial de l'Ajuntament de Barcelona (accionista únic de la societat), mitjançant gestió directa per delegació de l'Ajuntament de Barcelona, d'acord amb allò previst per la legislació vigent (Ley Reguladora de las Bases de Régimen Local i Reglament d'Obres, Activitats i Serveis dels Ens Locals). Per la prestació de serveis públics, en l'àmbit de les competències de l'Ajuntament de Barcelona, l'entitat rep d'aquest, el finançament pressupostari, el qual es reflecteix a l'epígraf d'ingressos del compte de resultats econòmic patrimonial "Transferències i subvencions rebudes".

Aquesta transferència corrent pressupostària està fixada tenint en compte els supòsits d'equilibri pressupostari previstos al Text refós de la Llei Reguladora de les Hisendes Locals.

Les subvencions de caràcter monetari es valoren pel valor raonable de l'import concedit referit al moment del seu reconeixement.

Les subvencions no reintegrables relacionades amb l'adquisició de l'immobilitzat material s'imputen com a ingressos de l'exercici en proporció a l'amortització dels corresponents actius o, en el seu cas, quan es produeixi la venda, correcció valorativa per deteriorament o baixa en el balanç.

D'altra banda, les subvencions no reintegrables relacionades amb despeses específiques es reconeixen en el compte de pèrdues i guanys en el mateix exercici en què es meriten les corresponents despeses.

Transferències i subvencions atorgades

Les transferències i subvencions concedides es comptabilitzen com a despeses en el moment que es tingui

constància que s'han complert les condicions establertes per a la seva percepció. En cas que al tancament de l'exercici estigui pendent el compliment d'alguna de les condicions establertes per a la seva percepció, però no existeixin dubtes raonables sobre el seu futur compliment, es dota una provisió pels corresponents imports, amb la finalitat de reflectir la despesa.

En el cas de lliurament d'actius, el reconeixement es produeix en el moment de l'acord o de la formalització del lliurament al beneficiari. En el cas de deutes assumits d'altres ens, aquests es reconeixen en el moment que entri en vigor l'acord d'assumpció, registrant com a contrapartida el passiu assumit.

5. IMMOBILITZAT MATERIAL

5.1. Moviment de l'exercici

| Partida | Saldo a 31.12.2023 | (+) Entrades | (+) Traspassos | (-) Sortides | (-) Traspassos | (+/-) Deterioram. | (-) Dotació per amortitzacions | (+) Augment revalorac. | Saldo a 31.12.2024 |
|---------------------------------------|-----------------------|------------------|-------------------|-----------------|-------------------|----------------------|--------------------------------------|------------------------------|-----------------------|
| 2. Construccions | 20.541,86 | 0,00 | 0,00 | 0,00 | 0,00 | 0,00 | (2.283,85) | 0,00 | 18.258,01 |
| • Cost | 114.192,14 | | | | | | | | 114.192,14 |
| • Amortització acumulada | (93.650,28) | | | | | | (2.283,85) | | (95.934,13) |
| • Correccions del valor | | | | | | | | | |
| 5. Altre immobilitzat material | 60.386,30 | 12.826,00 | 0,00 | 0,00 | 0,00 | 0,00 | (23.290,30) | 0,00 | 49.922,00 |
| • Cost | 1.199.689,43 | 12.826,00 | | | | | | | 1.212.515,43 |
| • Amortització acumulada | (1.139.303,13) | | | | | | (23.290,30) | | (1.162.593,43) |
| • Correccions del valor | | | | | | | | | |
| TOTAL | 80.928,16 | 12.826,00 | 0,00 | 0,00 | 0,00 | 0,00 | (25.574,15) | 0,00 | 68.180,01 |
| • Cost | 1.313.881,57 | 12.826,00 | | | | | | | 1.326.707,57 |
| • Amortització acumulada | (1.232.953,41) | | | | | | (25.574,15) | | (1.258.527,56) |
| • Correccions del valor | | | | | | | | | |

5.2. Descripció de l'immobilitzat material.

Per categories de béns l'immobilitzat material es desglossa de la següent manera:

| Partida | Saldo a 31.12.2023 | (+) Entrades | (+) Traspassos | (-) Sortides | (-) Traspassos | (+/-) Deterioram. | (-) Dotació per amortitzacions | (+) Augment revaloracions | Saldo a 31.12.2024 |
|---------------------------------------|-----------------------|------------------|-------------------|-----------------|-------------------|----------------------|--------------------------------------|------------------------------|-----------------------|
| Instal·lacions | (6.724,64) | 0,00 | 0,00 | 0,00 | 0,00 | 0,00 | 0,00 | 0,00 | (6.724,64) |
| • Cost | 337.398,36 | | | | | | | | 337.398,36 |
| • Amortització acumulada | (344.123,00) | | | | | | | | (344.123,00) |
| • Correccions del valor | | | | | | | | | |
| Mobiliari i equipament | 112.334,71 | 12.826,00 | 0,00 | 0,00 | 0,00 | 0,00 | (13.254,60) | 0,00 | 111.906,11 |
| • Cost | 598.995,24 | 12.826,00 | | | | | | | 611.821,24 |
| • Amortització acumulada | (486.660,53) | | | | | | (13.254,60) | | (499.915,13) |
| • Correccions del valor | | | | | | | | | |
| Equips Processament informació | (45.223,72) | 0,00 | 0,00 | 0,00 | 0,00 | 0,00 | (10.035,70) | 0,00 | (55.259,42) |
| • Cost | 261.968,52 | | | | | | | | 261.968,52 |
| • Amortització acumulada | (307.192,24) | | | | | | (10.035,70) | | (317.227,94) |
| • Correccions del valor | | | | | | | | | |
| Altre Immobilitat material | (0,05) | 0,00 | 0,00 | 0,00 | 0,00 | 0,00 | 0,00 | 0,00 | (0,05) |
| • Cost | 1.327,31 | | | | | | | | 1.327,31 |
| • Amortització acumulada | (1.327,36) | | | | | | | | (1.327,36) |
| • Correccions del valor | | | | | | | | | |
| TOTAL | 60.386,30 | 12.826,00 | 0,00 | 0,00 | 0,00 | 0,00 | (23.290,30) | 0,00 | 49.922,00 |
| • Cost | 1.199.689,43 | 12.826,00 | | | | | | | 1.212.515,43 |
| • Amortització acumulada | (1.139.303,13) | | | | | | (23.290,30) | | (1.162.593,43) |
| • Correccions del valor | | | | | | | | | |

5.3. Informació de l'exercici

En l'apartat d'entrades, a mobiliari i equipaments, es troben les noves taules de cultiu hidropònic que es van instal·lar a l'hort del C. Avinyó 15, valorades en 12.826,00 euros (10.600,00 euros + IVA 21%).

Detall dels béns totalment amortitzats al tancament de l'exercici per partida:

| | | 2024 | 2023 |
|-------------|--------------------------------|------------------|------------------|
| 215 | Instal·lacions | 353.236 | 353.236 |
| 216 | Mobiliari i equipament | 460.292 | 437.144 |
| 217 | Equips Processament informació | 335.424 | 243.082 |
| 219 | Altres Immobilitat material | 1.327 | 1.327 |
| SUMA | | 1.150.280 | 1.034.790 |

5.4. Circumstàncies que afecten a la titularitat de l'immobilitzat material.

No existeix cap tipus de restricció sobre la titularitat dels béns que integren l'immobilitzat material de l'entitat no cap d'ells es troba sotmès a litigi o ha estat ofert en garantia del pagament de deutes.

5.5. Inversions per compte de l'Ajuntament de Barcelona.

No es registra cap inversió per compte de l'ajuntament de Barcelona durant 2024.

6. PATRIMONI PÚBLIC DEL SÒL

L'Institut no té actius no corrents afectats al destí d'aquest patrimoni.

7. INVERSIONS IMMOBILIÀRIES

L'institut no té béns immobles o d'altres que puguin qualificar-se d'inversions immobiliàries.

8. IMMOBILITZAT INTANGIBLE

8.1. Moviment de l'exercici

| Partida | Saldo a 31.12.2023 | (+) Entrades | (+) Traspassos | (-) Sortides | (-) Traspassos | (+/-) Deterioram. | (-) Dotació per amortitzacions | (+) Augment de revaloracions | Saldo a 31.12.2024 |
|--|-----------------------|-----------------|-------------------|-----------------|-------------------|----------------------|-----------------------------------|------------------------------------|-----------------------|
| 3. Aplicacions informàtiques | 0,00 | 0,00 | 0,00 | 0,00 | 0,00 | 0,00 | 0,00 | 0,00 | 0,00 |
| • Cost | 487.346,07 | | | | | | | | 487.346,07 |
| • Amortització acumulada | (487.346,07) | | | | | | | | (487.346,07) |
| • Correccions del valor | | | | | | | | | |
| 5. Altres immobilitzat intangible | 35.691,94 | 0,00 | 0,00 | 0,00 | 0,00 | 0,00 | (13.185,51) | 0,00 | 22.506,43 |
| • Cost | 360.416,87 | | | | | | | | 360.416,87 |
| • Amortització acumulada | (324.724,93) | | | | | | (13.185,51) | | (337.910,44) |
| • Correccions del valor | | | | | | 0,00 | | | |
| TOTAL NET | 35.691,94 | 0,00 | 0,00 | 0,00 | 0,00 | 0,00 | (13.185,51) | 0,00 | 22.506,43 |
| • Cost | 847.762,94 | | | | | | | 0,00 | 847.762,94 |
| • Amortització acumulada | (812.071,00) | | | | | | (13.185,51) | 0,00 | (825.256,51) |
| • Correccions del valor | | | | | | | | 0,00 | |

8.2. Descripció de l'immobilitzat intangible.

La Fundación ONCE, amb data 13 de gener de 1996, va adquirir el dret d'usdefruit de 6 apartaments, per un període de 30 anys i per import de 360.417 euros. Amb data 8 de maig de 1997, la Fundación ONCE va cedir gratuïtament al Institut el dret d'usdefruit d'aquests apartaments, destinats a ser utilitzats per persones amb Discapacitat, una vegada efectuades les tasques de condicionament dels mateixos. D'acord amb la normativa aplicable, l'Institut va comptabilitzar l'exercici 1998 l'esmentada cessió gratuïta pel valor venal (de 360.417 euros) amb càrrec al compte "Altres immobilitzats immaterials" del quadre adjunt i abonament al compte "Subvencions rebudes pendents de imputació a resultats" del balanç de situació adjunt.

Durant l'exercici 1999, es van posar en funcionament aquests apartaments, iniciant-se l'amortització econòmica, així com la imputació de la subvenció de capital al compte de resultats.

8.3. Informació de l'exercici

L'any 2018 es va invertir en un Projecte de disseny i especificació per a l'Aplicació de Tecnologia al Transport Especial (ATTE). Es tracta de programari per a la millora de la gestió de la demanda i assignació de viatges.

Detall dels béns de l'immobilitzat intangible totalment amortitzats al tancament de l'exercici per partida és el següent:

| | | 2024 | 2023 |
|-----|---------------------------|------------|------------|
| 206 | Aplicacions Informàtiques | 487.346,07 | 487.346,07 |

8.4. Circumstàncies que afecten la titularitat de l'immobilitzat intangible.

No existeix cap tipus de restricció sobre la titularitat dels béns que integren l'immobilitzat intangible de l'entitat no cap d'ells es troba sotmès a litigi o ha estat ofert en garantia del pagament de deutes.

9. ARRENDAMENTS FINANCERS I ALTRES OPERACIONS DE NATURALES SIMILAR

L'Institut no disposa de béns en règim d'arrendament financer.

10. ACTIUS FINANCERS

10.1. Informació relacionada amb el balanç.

a) Estat resum de la conciliació entre la classificació dels actius financers del balanç i les categories establertes en la norma de reconeixement i valoració 8a d'Actius financers.

Els saldos de crèdits per operacions derivades de l'activitat habitual a llarg i curt termini (operacions de gestió i altres comptes a cobrar) es registren pel seu valor nominal i quan d'acord amb la norma de registre i valoració dels actius financers d'aplicació d'aquest no és possible, pel mètode del cost amortitzat. Al tancament de l'exercici els saldos pendents de cobrament corresponents a les operacions habituals de l'entitat corresponen a:

| | 2024 | 2023 |
|--|---------------------|---------------------|
| Ajuntament de Barcelona - Transferència de manteniment | 2.187.003,04 | 1.200.000,00 |
| Ajuntament de Barcelona - Addenda AMB gener-maig | 0,00 | 1.048.113,00 |
| Ajuntament de Barcelona - Despeses personal (Consells Escolars, processos selecció...) | 21.739,55 | 216.727,86 |
| Ajuntament de Barcelona - Contracte programa | 2.273.249,54 | 0,00 |
| Ajuntament de Barcelona - Addicional Subvencions Ordinàries | 0,00 | 102.640,00 |
| Ajuntament de Barcelona Traspàs programa Temps per tu | 0,00 | 182.392,00 |
| Ajuntament de Barcelona Transferència IMSS-campanya Estiu | 0,00 | 95.837,16 |
| Ajuntament de Barcelona Altres transf. Addicionals | 0,00 | 27.070,40 |
| Ajuntament de Barcelona Projecte Fons Foment del Turisme | 114.000,00 | 0,00 |
| Ajuntament de Barcelona Projecte Horts Urbans | 29.977,39 | 0,00 |
| Consorci d'Educació | 70.594,19 | 155.034,26 |
| Generalitat de Catalunya (Accions inserció laboral) | 0,00 | 130.000,00 |
| Generalitat de Catalunya Gestió Equips Atenció Precoç CDIAP (EIPI's) | 284.900,53 | 123.179,26 |
| I.M. Educació (Conveni de col·laboració) | 22.188,56 | 0,00 |
| Deutors per drets reconeguts de l'exercici corrent | 5.003.652,80 | 3.280.993,94 |
| Altres entitats públiques Generalitat de Catalunya | 58.337,22 | 33.083,49 |
| Organismes de la U.E. | 0,00 | 60.362,47 |
| Altres (usuaris serveis residencials) | 0,00 | 1.521,88 |
| Deutors per drets reconeguts d'exercicis anteriors | 58.337,22 | 94.967,84 |
| Deteriorament valor de crèdits per operacions de gestió | -58.337,22 | -94.967,84 |
| Total deutors | 5.003.652,80 | 3.280.993,94 |

Respecte als deutors i altres comptes a cobrar, s'han realitzat les correccions per deteriorament següents:

| | Saldo a 1/01/2024 | Disminució de valor per deteriorament creditici de l'exercici | Reversió del deteriorament creditici en l'exercici | Saldo a 31/12/2024 |
|-----------------------------------|----------------------|---|--|--------------------|
| Deutors i altres comptes a cobrar | 94.967,84 | | 36.630,62 | 58.337,22 |

b) Reclassificacions

L'Institut no ha re classificat durant l'exercici cap actiu financer que hagi exigit un canvi de valoració, ja sigui de cost o cost amortitzat a valor raonable, o a la inversa.

c) Actius Financers lliurats en garantia

Durant l'exercici ni a la data de tancament de l'entitat, l'entitat no ha lliurat o manté actius financers en garantia del pagament de deutes.

10.2. Informació relacionada amb el compte del resultat econòmic-patrimonial.

- Els crèdits i partides a cobrar per transferències corrents incorporades al resultat de econòmic patrimonial de l'exercici corresponent a 31 de desembre de 2024 han estat de 20.895.382,99 euros (18.801.599,37 euros a 31 de desembre de 2023) aplicats a finançar les despeses corrents de l'Institut.
- No s'han registrat ingressos financers en el compte de resultats.

10.3. Informació sobre els riscos de tipus de canvi de tipus d'interès.

a) Riscos de tipus de canvi.

L'Institut no té inversions, ni manté saldos a cobrar en moneda diferent de l'euro i, per tant, no té riscos d'aquest tipus.

b) Riscos de tipus d'interès.

L'Institut no té registrats actius financers valorats a cost amortitzat, de manera que no té riscos d'aquesta naturalesa.

10.4. Altra informació

a) Caixes i comptes bancaris controlats per l'entitat

A data de tancament de l'exercici els saldos mantinguts en comptes corrents dels que és titular l'entitat són les següents:

| Compte | Tipus | Producte | Saldo a 31/12/2024 (euros) | Franquícia | Saldo Mínim | Periodic. | Liquida per saldo | Liquida per trams | Saldo a 31/12/2023 (euros) |
|-------------------------------|----------------------------------|---------------|----------------------------------|------------|----------------|-----------|-------------------------|-------------------------|----------------------------------|
| ES75 2100 3000 1122 0161 6089 | Operatiu d'ingressos i pagaments | c.c. indexada | 101.556 | 0 | 0 | Mens. | mig | No | 2.539.292 |
| ES04 2100 3000 1122 0168 7401 | Restringit de ingressos | c.c. estrella | 44.601 | 0 | 0 | Trim. | mig | No | 32.352 |
| ES90 2100 3000 1222 0176 0203 | Gestió bestreta de caixa fixa | c.c. estrella | 1.250 | 0 | 0 | Trim. | mig | No | 1.250 |
| ES15 2100 5000 5902 0033 5947 | Gestió Banc del Moviment | c.c. estrella | 119.057 | 0 | 0 | Trim. | mig | No | 47.893 |
| TOTAL | | | 266.464 | | | | | | 2.620.788 |

b) Política d'inversions.

L'Institut no realitza inversions a fi de obtenir rendibilitat de mercat amb els excedents puntuals de tresoreria.

c) Període mitjà de cobrament.

En funció de les necessitats de liquiditat, l'Institut programa amb la Tresoreria de l'Ajuntament de Barcelona el cobrament de les transferències corrents.

d) Correccions per deteriorament de valor.

Durant l'exercici no s'han registrat correccions de valor dels actius financers. A la data de tancament cap actiu financer es troba deteriorat.

11. PASSIUS FINANCERS

11.1. Informació relacionada amb el balanç

a) El detall dels deutes mantinguts per l'Entitat al tancament de l'exercici valorats a cost amortitzat.

Tret dels comptes a pagar per les operacions habituals l'institut no manté en balanç passius financers valorats a cost amortitzat, ni durant l'exercici s'han registrat operacions valorades a cost amortitzat.

Al tancament de l'exercici els saldos pendents de pagament corresponent a les operacions habituals de l'Institut.

| | 2024 | 2023 |
|--|---------------------|---------------------|
| Creditors per operacions de gestió | 2.249.554,32 | 3.637.247,37 |
| Per obligacions reconegudes, pressupost corrent | 2.239.286,04 | 3.626.979,09 |
| Per obligacions reconegudes, pressupostos tancats | 10.268,28 | 10.268,28 |
| Altres comptes a pagar | 569.343,32 | 686.115,27 |
| Altres comptes a pagar | 906,08 | 906,08 |
| Retribució del personal acreditada i no vençuda | 321.904,62 | 318.361,25 |
| Altres despeses pendents aplicar a pressupost | 241.399,62 | 361.786,94 |
| Creditors per devolució de ingressos | 5.133,00 | 5.061,00 |
| Administracions públiques | 258.332,05 | 242.873,89 |
| Hisenda Pública | 131.932,66 | 114.743,17 |
| Organismes de la Seguretat Social | 126.399,39 | 128.130,72 |
| Creditors i altres comptes a pagar a curt termini | 3.077.229,69 | 4.566.236,53 |

b) Deutes mantinguts per l'Entitat al tancament de l'exercici valorats a valor raonable.

L'Institut no manté en el balanç passius financers a valor raonable, ni durant l'exercici a registrat operacions que haguessin de registrar-se a valor raonable.

c) De les dades descrites en les taules anteriors resulta el següent resum per categories:

No procedeix, atès que llevat de les operacions habituals, l'Institut no ha realitzat durant l'exercici operacions que haguessin de registrar-se a cost amortitzat o a valor raonable, ni tampoc manté en el balanç saldos que haguessin de valorar-se d'acord amb aquests criteris.

11.2. Línies de crèdit

Durant l'exercici L'Institut no ha contractat cap línia de crèdit ni tampoc a la data de tancament manté en balanç saldos que hagin de valorar-se d'acord amb aquests criteris.

11.3. Informació sobre els riscos de tipus de canvi i de tipus d'interès

a) Riscos de tipus de canvi

L'Institut no té deutes d'importos significatius en moneda diferent de l'euro i, per tant, no té riscos d'aquest tipus.

b) Riscos de tipus d'interès

L'Institut no manté passius financers valorats a cost amortitzat de manera que no té riscos d'aquesta naturalesa.

11.4. Avals o altres garanties concedides

a) Avals concedits

Durant l'exercici l'Institut no ha atorgat avals a favor de tercers, ni a la data de tancament manté avals atorgats a tercers.

b) Avals executats

Per la raó que s'assenyala a l'apartat a) anterior no s'han executat avals dels que hagi de respondre l'Ajuntament.

c) Avals reintegrats

En no mantenir avals a favor de tercers, ni haver de fer-se càrrec en exercicis anteriors de deutes de tercers, en l'exercici no s'han reintegrat avals a favor de l'Institut.

11.5. Altra informació

Morositat

Informació sobre el període mitjà de pagament a proveïdors. Disposició addicional tercera. " Deure de informació de la Llei 15/2010, de 5 de juliol".

| | 2024 | 2023 |
|--|-------|-------|
| | dies | dies |
| Període mig de pagament a proveïdors | 30,73 | 28,13 |
| Rati d'operacions pagades | 0,00 | -1,87 |
| Rati d'operacions pendents de pagament | 77,41 | 77,41 |

| | | |
|----------------------------|---------------|---------------|
| Total pagaments realitzats | 12.524.585,60 | 11.076.410,44 |
| Total pagaments pendents | 329.768,97 | 3.117.457,82 |

12. COBERTURES COMPTABLES

L'institut no manté deutes que hagin requerit la cobertura comptable.

13. ACTIUS CONSTRUÏTS O ADQUIRITS PER A ALTRES ENTITATS I ALTRES EXISTÈNCIES

No s'han produït operacions d'aquesta naturalesa durant l'exercici, ni a la data de tancament es mantenen en el balanç saldos derivats d'aquestes operacions.

14. MONEDA ESTRANGERA

A la data de tancament, l'Institut no té cap element d'actiu o passiu denominat en moneda diferent de l'euro, ni tampoc durant l'exercici s'han realitzat operacions en moneda estrangera.

15. TRANSFERÈNCIES, SUBVENCIONS I ALTRES INGRESSOS I DESPESES

15.1. Ingressos

15.1.1. Transferències i subvencions rebudes

El detall dels imports registrats en l'exercici 2024 en concepte de transferències i subvencions rebudes es detallen a continuació:

| Tercer | Comentari | 2024 | 2023 |
|---|--|----------------------|----------------------|
| Ajuntament de Barcelona | Aportació inicial | 10.337.003,04 | 10.422.090,93 |
| Ajuntament de Barcelona | Aportació addicional ajust pròrroga | | |
| Ajuntament de Barcelona | Altres Aportacions addicionals <i>Veure quadre (1)</i> | 684.040,74 | 538.131,76 |
| Ajuntament de Barcelona - Via Cte Programa Generalitat Dep. Benestar i F. | Aportacions en Matèria de Serveis Socials | 4.145.914,90 | 2.273.249,54 |
| Ajuntament de Barcelona - Via Addenda AMB gen a maig | Aportacions al Serveis de Transport Especial | 0,00 | 1.048.113,00 |
| I.M Serveis Socials | Casos socials Monitors de suport Campanya Estiu | 0,00 | 95.837,16 |
| I.M. Parcs i Jardins | Encomanda de Gestió suport a la integració Parcs i Jardins | 56.500,00 | 56.500,00 |
| I.M Municipal Educació | Conveni per a l'Atenció a l'infància amb Discapacitat | 22.188,56 | 18.306,82 |
| Area Metropolitana de Barcelona | Aportacions 2022 al Transport Especial | 3.315.530,00 | 2.267.427,00 |
| Generalitat de Catalunya Dep. de Treball, Afers Socials i Famílies | Conveni Interadministratiu Finançament CDIAP's | 2.169.440,17 | 1.796.908,90 |
| Generalitat de Catalunya Dep. de Treball, Afers Socials i Famílies | Projectes Agència Col.locació i Acció Serveis Integrals Orientació i acompanyament | 0,00 | 130.000,00 |
| Consorci d'Educació de Barcelona | | 70.594,19 | 155.034,26 |
| Agència de Gestió Ajuts Universitaris | Conveni Projectes Doctorat UB AGAUR | 2.160,00 | 0,00 |
| Projecte iDEM i Premi Europeu Horts | Transferències de l'exterior | 92.011,39 | 0,00 |
| TOTAL | | 20.895.382,99 | 18.801.599,37 |

(1) Detall de les aportacions addicionals de l'Ajuntament de Barcelona

| Finalitat | 2024 | 2023 |
|--|-------------------|-------------------|
| Reg. costos de personal | 21.739,55 | 216.727,86 |
| Addicional cobertura subvencions ordinaries 2023 | 0,00 | 102.640,00 |
| Ampliació Monitors de suport Campanya Estiu | 606.349,90 | 0,00 |
| Prorjecte Temps xTu | 0,00 | 182.392,00 |
| Projecte Diverscoop | 13.000,00 | 6.500,00 |
| Gestió Horts al Terrat | 29.977,39 | 20.769,15 |
| Fons Foment del Turisme | 12.973,90 | 0,00 |
| Altres | 0,00 | 9.102,75 |
| SUMA | 684.040,74 | 538.131,76 |

Les transferències i subvencions descrites compleixen els requisits de reconeixement i valoració descrits a la nota 4.9.

15.1.2. Vendes i prestacions de serveis

Els ingressos obtinguts per vendes i prestacions de serveis es detallen a continuació classificats en funció dels béns i/o serveis comercialitzats:

| | 2024 | 2023 |
|---|------------------|-------------------|
| Drets ús habitació i repercussió consums usuaris servei municipal Pisos de Vida Independent | 12.249,12 | 12.374,88 |
| Prestacions de serveis Programa Temps de Barri Temps per Tu | 11.751,50 | 3.416,50 |
| Prestacions de serveis Projecte Banc del Moviment | 50.140,00 | 115.867,28 |
| TOTAL | 74.140,62 | 131.658,66 |

15.1.3. Altres ingressos

| | Saldo 01/01/24 | Altes Exercici | Traspassos a resultats | Saldo 31/12/24 |
|---|---------------------------|---------------------------|-----------------------------------|---------------------------|
| Subvencions finançament immobilitzat | | | | |
| Subvenció "Cessió Drets d'usdefruit" | 35.690,54 | | (13.185,51) | 22.505,03 |
| Subvencions i ajustos per canvi de valor | 35.690,54 | 0,00 | (13.185,51) | 22.505,03 |

15.1.4. Altres ingressos procedents d'actius no corrents

| | 2024 | 2023 |
|---|----------|-----------|
| 7750000000 reintegrament pagaments ind. exercicis anteriors | 4.103,59 | 14.326,42 |

Aquest epígraf es compon dels reintegraments provinents de subvencions atorgat que finalment projectes no s'han realitzat, i reintegrament del fons d'activitat de préstec del Banc de productes de suport.

15.2. Despeses

15.2.1. Transferències i subvencions concedides

El detall de les transferències i subvencions concedides en l'exercici es facilita a continuació:

| | Marc Normatiu | Descripció Finalitat | Entitat receptora | 2.024 |
|-----|--|--|---|--------------|
| (a) | Conveni entre l'IMPD i l'AMB | Aportacions per l'establiment d'un marc de definició de polítiques i accions municipals referents als desplaçaments de persones amb mobilitat reduïda del municipi de Barcelona | AMB Informació i Serveis | 198.331,50 |
| (b) | Conveni entre l'IMPD i el Consorci de l'Auditori i l'Orquestra pel desenvolupament del projecte Apropa Cultura | Desenvolupament del projecte Apropa Cultura | CONSORCI DE L'AUDITORI I L'ORQUESTA | 73.000,00 |
| (c) | Conveni entre l'IMPD, el Districte de les Corts, l'entitat Fundació 1957 pro-persones amb diversitat funcional de les Corts, i l'entitat Coordinadora pro-persones amb discapacitat de les Corts | Desenvolupament del projecte "Per fi a la meua llar" per a persones amb discapacitat intel·lectual. | Fundació 1957 pro-persones amb diversitat funcional de les Corts | 24.000,00 |
| (d) | Conveni IMPD - Universitat de Barcelona | Realització del projecte "Inclusió social i drets de ciutadania de les persones amb discapacitat" | Universitat de Barcelona | 9.400,00 |
| (e) | Conveni IMPD - DINCAT Federació | Conveni per al desenvolupament del projecte "Conciliació familiar desenvolupant les modalitats de personal de suport (MPS) i d'estades en entorns comunitaris (MEEC)" | DINCAT Federació | 300.000,00 |
| (f) | Conveni IMPD - DIVERSCOOP | Impulsar un projecte de gestió de comerç de proximitat que promogui la inclusió, ocupació i promoció econòmica de les persones amb discapacitat o diversitat funcional en el mercat ordinari de treball. | EI DIVERSCOOP SCCL | 102.000,00 |
| (g) | Convocatòria general de subvencions de l'Ajuntament de Barcelona | Finançament de projectes en el àmbits següents: Vida independent i inclusió a la comunitat, Innovació en el suport i acompanyament en l'exercici de la capacitat jurídica, Respir per a famílies amb persones amb discapacitat, Atenció social per a PaD que complementin els serveis públics, Oci inclusiu per a PaD. | Entitats beneficiàries en el marc de la Convocatòria General de l'Ajuntament. | 888.775,00 |
| (h) | Convocatòria per a l'atorgament de subvencions per dur a terme projectes d'inclusió laboral de persones amb discapacitat en el mercat ordinari impulsada per l'IMPD | Finançament de projectes que promouen la inserció laboral en el mercat de treball ordinari. | D'acord amb la resolució d'atorgament i denegació definitiu de la convocatòria de data 19 de desembre de 2024 | 555.000,00 |
| (i) | Convocatòria per a l'atorgament de subvencions en el marc de la campanya d'estiu 2024, en règim de concurrència no competitiva. | Finançament de monitors de suport per a promoure la inclusió dels infants amb discapacitat i amb necessitat de suport intensiu en el conjunt de les d'activitats ofertes en el marc de la "Campanya de Vacances d'Estiu" de l'any 2024. | Entitats beneficiàries en el marc de la Convocatòria de l'IMPD. | 1.483.946,10 |
| (j) | Subvenció mitjançant concessió directa i amb caràcter excepcional a la Fundació Poblenou 1924 | Realització d'un programa pilot que fomenti la participació de les persones amb gran discapacitat en els equipaments esportius municipals. | Fundació Poblenou 1924 | 2.900,00 |

| | Marc Normatiu | Descripció Finalitat | Entitat receptora | 2.024 |
|--------------|---|---|--|---------------------|
| (k) | Subvenció mitjançant concessió directa i amb caràcter excepcional a la Fundació 1957 | Desenvolupament del projecte "Casal d'estiu adaptat Paideia 2024" per a infants i joves amb discapacitat intel·lectual. | Fundació 1957 Pro Persones amb Diversitat Funcional | 4.840,00 |
| (l) | Subvenció mitjançant concessió directa i amb caràcter excepcional a ACIDH | Desenvolupament del projecte "Colònies d'Estiu ACIDH 2024" per a infants amb intel·ligència límit i altres discapacitats psíquiques associades. | Associació Catalana d'Integració i Desenvolupament Humà | 1.500,00 |
| (m) | Subvenció mitjançant concessió directa i amb caràcter excepcional a la Escola Guimbarda SCCL | Desenvolupament del projecte "Casal d'estiu Guimbarda 2024" per a nens i nenes amb pluridiscapacitat. | Escola Guimbarda SCCL | 4.940,00 |
| (n) | Subvenció mitjançant concessió directa i amb caràcter excepcional a la Associació Educativa Xera | Desenvolupament del projecte "Casal d'Estiu Zona Franca" per a nois i noies amb diversitat funcional amb graus de discapacitat superior al 64%. | Associació Educativa Xera | 4.400,00 |
| (o) | Subvenció mitjançant concessió directa i amb caràcter excepcional a la Fundació Sagrat Cor Sarrià | Desenvolupament del projecte "Casal d'Estiu 2024: Explorant la ruta de la Seda amb Marco Polo" per a infants i joves amb pluridiscapacitat. | Fundació Sagrat Cor Sarrià | 5.460,00 |
| (p) | Subvenció mitjançant concessió directa i amb caràcter excepcional a la APA centre públic Dr.Folch i Camarassa. | Desenvolupament del projecte "Casal Respir 2024" per a infants amb pluridiscapacitat i amb dèficit visual total i parcial. | APA centre públic Dr.Folch i Camarassa | 6.630,00 |
| (q) | Subvenció mitjançant concessió directa i amb caràcter excepcional a la Associació Centre Pedralbes | Desenvolupament del projecte "Casals d'Estiu Pedralbes 2024" per a infants i joves amb diversitat funcional, intel·lectual i física en grau sever amb diverses patologies associades. | Associació Centre Pedralbes | 2.750,00 |
| (r) | Subvenció mitjançant concessió directa i amb caràcter excepcional a la Fundació Privada per a la Promoció de l'Esportista Adaptat | Desenvolupament del projecte "Curset de natació adaptada 2024" per a infants i joves amb discapacitat. | Fundació Privada per a la Promoció de l'Esportista Adaptat | 6.000,00 |
| (s) | Subvenció mitjançant concessió directa i amb caràcter excepcional a la Associació ESCLAT | Desenvolupament del projecte "Activitat Adaptada Casal d'Estiu Esclat" per a nens i nenes amb paràlisi cerebral i altres discapacitats. | Associació ESCLAT | 6.110,00 |
| (t) | Subvenció mitjançant concessió directa i amb caràcter excepcional a Nexa Fundació Privada | Desenvolupament del projecte "Casals d'estiu 2024" per a infants amb pluridiscapacitats. | Nexa Fundació Privada | 4.030,00 |
| (u) | Subvenció mitjançant concessió directa i amb caràcter excepcional a la Jocviu Associació | Desenvolupament del projecte "Campus Estiu Jocviu i Estades AMPA Nen Deu 2024" per a infants i joves amb i sense discapacitat intel·lectual i/o diversitat funcional i TEA. | Jocviu Associació | 6.900,00 |
| (v) | Beques | Pràctiques FP-dual | Diverses persones físiques | 3.659,31 |
| TOTAL | | | | 3.694.571,91 |

15.2.2. Despeses de personal

Les despeses de personal de l'exercici es detallen a continuació:

| | 2024 | 2023 |
|---|---------------------|---------------------|
| Sous i salaris | 4.383.624,10 | 3.948.797,50 |
| Indemnitzacions | 0,00 | 0,00 |
| Sous salaris i assimilats | 4.383.624,10 | 3.948.797,50 |
| Càrregues socials | 1.312.705,97 | 1.146.436,94 |
| Cotitzacions socials de l'ocupador | 1.288.631,17 | 1.100.548,64 |
| Aportacions a sistemes complementaris de pensions | 24.074,80 | 6.936,80 |
| Altres despeses socials | 32.447,62 | 38.951,50 |
| TOTAL | 5.728.777,69 | 5.095.234,44 |

El personal es regeix per les condicions establertes a l'acord de condicions de treball del personal funcionari i laboral de l'Ajuntament de Barcelona per al període 2021-2024 (codi de conveni núm. 08015752142009), aprovat pel Plenari del Consell Municipal, en sessió de 29 d'abril de 2022.

El nombre mitjà d'empleats en l'exercici 2024 a 31 de desembre s'ha detallat a la nota 1.6 d'aquesta memòria.

15.2.3. Altres despeses de gestió ordinària

| | 2024 | % | 2023 | % | Variació | % Var. |
|---------------------------------|----------------------|-------------|----------------------|-------------|--------------------|-------------|
| Lloguers | 85.338,23 | 1% | 129.166,49 | 1% | (43.828) | -34% |
| Reparacions i conservació | 86.595,63 | 1% | 53.681,00 | 0% | 32.915 | 61% |
| Serveis professionals externs | 405.481,25 | 4% | 360.677,35 | 3% | 44.804 | 12% |
| Assegurances | 16.889,76 | 0% | 13.649,70 | 0% | 3.240 | 24% |
| Publicitat i propaganda | 0,00 | 0% | 4.356,00 | 0% | (4.356) | -100% |
| Subministraments | 42.783,37 | 0% | 47.740,22 | 0% | (4.957) | -10% |
| Comunicacions | 38.502,93 | 0% | 36.864,56 | 0% | 1.638 | 4% |
| Treballs realitzats per tercers | 10.094.356,93 | 93% | 11.434.954,94 | 94% | (1.340.598) | -12% |
| Material fungible d'oficina | 7.393,05 | 0% | 1.924,63 | 0% | 5.468 | 284% |
| Dietes i locomoció | 24.980,75 | 0% | 13.187,63 | 0% | 11.793 | 89% |
| Altres despeses | 3.960,70 | 0% | 14.555,72 | 0% | (10.595) | -73% |
| TOTAL | 10.806.282,60 | 100% | 12.110.758,24 | 100% | (1.304.476) | -11% |

16. PROVISIONS I CONTINGÈNCIES

16.1. Provisions

No es registra saldo de les provisions a curt termini a 31 de desembre.

16.2. Passius contingents

Hi ha un procediment judicial en marxa:

| Dades identificatives | Avaluació risc | Import | Estimació |
|---|----------------|-----------|---|
| Recurs contra desestimació silenci contra resolució 26/07/2023 acord d'assignació del SAP BCN segon semestre 2023 (Exp. DSJ 2024/944) | Possible | 83.333,95 | Comparegut Ajuntament contra expedient. Per contestada demanda. L'expedient manca de motivació i aquest fet ha dificultat la defensa. |

16.3. Actius contingents

A data de tancament de l'exercici no té actius de naturalesa contingent dels que calgui informar en la memòria.

17. INFORMACIÓ SOBRE EL MEDI AMBIENT

L'Institut no ha registrat obligacions amb càrrec al pressupost de l'exercici que tinguin incidència concreta en el medi ambient.

18. ACTIUS EN ESTAT DE VENDA

A la data de tancament l'Institut no manté en el balanç actius no corrents el valor comptable dels quals hagi de recuperar-se a través de la seva venda.

19. PRESENTACIÓ PER ACTIVITATS DEL COMPTE DEL RESULTAT ECONÒMIC-PATRIMONIAL

Per l'execució de les seves operacions, l'Institut estructura el seu pressupost de despeses en diversos programes amb la finalitat de ordenar la despeses atenent a la seva finalitat. Els codi de programa creats l'exercici 2024 són el següents:

| Codi de programa | Definició |
|------------------|---|
| 23101 | Gerència, administració i serveis jurídics |
| 23102 | Serveis comuns d'equipaments i serveis |
| 23103 | Comunicació |
| 23104 | Planificació i Avaluació |
| 23105 | Coordinació i Estratègia |
| 23110 | Gestió de Promoció i Suport |
| 23111 | Serveis de promoció i suport |
| 23120 | Gestió vida independent |
| 23121 | Serveis d'assistència personal |
| 23122 | Serveis d'Atenció Precoç |
| 23123 | Altres serveis de vida independent |
| 23140 | Gestió de l'atenció i assessorament |
| 23141 | Servei de suport i assessorament especialitzats |
| 23142 | Equip de assessorament laboral |
| 23150 | Servei Atenció residencial Urgent per a Persones amb Discapacitat |
| 23151 | Transport especial |

D'acord amb això, tant la liquidació del pressupost com el compte del resultat econòmic patrimonial són representatius d'aquesta activitat. Les dades d'execució per a cadascun dels programes són les següents:

| Exer. | Codi Programa | Descr.Programa | Ex.Actual-Press | Ex.Actual-NoPress | Ex.Actual-Total | Ex.Anterior-Press. | Ex.Anterior-No Press. | Ex.Anterior-Total |
|-------|---------------|---|----------------------|--------------------|----------------------|----------------------|-----------------------|----------------------|
| 2024 | 23101 | Gerència i administració | 814.756,88 | -4.593,53 | 810.163,35 | 830.217,86 | 19.274,67 | 849.492,53 |
| 2024 | 23102 | Serveis comuns d'equipaments i serveis | 188.328,17 | -1.061,78 | 187.266,39 | 194.344,24 | 4.511,97 | 198.856,21 |
| 2024 | 23103 | Comunicació | 55.024,04 | -310,22 | 54.713,82 | 87.167,88 | 2.023,72 | 89.191,60 |
| 2024 | 23104 | Planificació i Avaluació | 319.113,39 | -1.799,13 | 317.314,26 | 283.533,61 | 6.582,63 | 290.116,24 |
| 2024 | 23105 | Coordinació i Estratègia | 1.772.273,35 | -9.991,92 | 1.762.281,43 | 1.612.786,96 | 37.443,10 | 1.650.230,06 |
| 2024 | 23110 | Gestió de Promoció i Suport | 650.882,46 | -3.669,62 | 647.212,84 | 662.675,00 | 15.384,92 | 678.059,92 |
| 2024 | 23111 | Serveis de promoció i suport | 2.677.188,45 | -15.079,94 | 2.659.658,51 | 2.423.634,88 | 56.268,06 | 2.479.902,94 |
| 2024 | 23120 | Gestió vida independent | 79.371,09 | -447,49 | 78.923,60 | 73.925,99 | 1.716,29 | 75.642,28 |
| 2024 | 23121 | Serveis d'assistència personal | 2.125.628,88 | -11.984,11 | 2.113.644,77 | 1.932.021,98 | 44.854,58 | 1.976.876,56 |
| 2024 | 23122 | Serveis CDIAP | 2.672.440,36 | -15.066,99 | 2.657.373,37 | 2.068.978,98 | 48.034,23 | 2.117.013,21 |
| 2024 | 23123 | Altres serveis de vida independent | 386.347,45 | -2.178,19 | 384.169,26 | 404.276,98 | 9.385,85 | 413.662,83 |
| 2024 | 23140 | Gestió de l'atenció i assessorament | 124.028,74 | -699,26 | 123.329,48 | 102.370,14 | 2.376,67 | 104.746,81 |
| 2024 | 23141 | Servei de suport i assessorament especialitzats | 197.254,68 | -1.112,10 | 196.142,58 | 171.611,87 | 3.984,21 | 175.596,08 |
| 2024 | 23142 | Equip de assessorament laboral | 790.563,14 | -4.457,13 | 786.106,01 | 798.683,70 | 18.542,56 | 817.226,26 |
| 2024 | 23150 | SARUPD | 83.897,41 | -473,01 | 83.424,40 | 147.921,41 | 3.434,20 | 151.355,61 |
| 2024 | 23151 | Transport especial | 7.412.418,20 | -41.790,57 | 7.370.627,63 | 6.936.752,05 | 161.046,37 | 7.097.798,42 |
| | | | 20.349.516,69 | -114.714,99 | 20.234.801,70 | 18.730.903,53 | 434.864,03 | 19.165.767,56 |

20. OPERACIONS PER ADMINISTRACIÓ DE RECURSOS PER COMPTE D'ALTRES ENS PÚBLICS

L'institut no té operacions per administració de recursos per compte d'altres ens públics.

21. OPERACIONS NO PRESSUPOSTÀRIES DE TRESORERIA

A continuació s'informa sobre les operacions no pressupostàries de tresoreria que comprenen aquelles operacions realitzades durant l'exercici que han donat lloc al naixement o extinció de:

- Deutors i creditors que, d'acord amb la normativa vigent per a l'Entitat, no s'hagin d'imputar al seu pressupost, ni en el moment del seu naixement ni en el del seu venciment.

- Partides representatives de cobraments i pagaments pendents d'aplicació definitiva, tant per operacions pressupostàries com no pressupostàries.

21.1. Estat de deutors no pressupostaris.

| Codi | Descripció | Saldo a 1 de gener | Modificacions saldo inicial | Càrregues exercici | Total deutors | Abonaments exercici | Deutors pendents cobrament 31 de desembre |
|------------|--|--------------------|-----------------------------|--------------------|-------------------|---------------------|---|
| 471000000 | Seguretat social, deutora | 28.905,10 | 0,00 | 187.830,99 | 216.736,09 | 196.055,57 | 20.680,52 |
| 5581000515 | 009 - LA CAIXA CC 2201760203 Bestretes | 0,00 | 0,00 | 12.995,02 | 12.995,02 | 12.995,02 | 0,00 |
| 5585000515 | 009 - LA CAIXA CC 2201760203 Bestretes | 0,00 | 0,00 | 12.995,02 | 12.995,02 | 12.995,02 | 0,00 |
| | | 28.905,10 | 0,00 | 213.821,03 | 242.726,13 | 222.045,61 | 20.680,52 |

21.2. Estat de creditors no pressupostaris.

| Codi | Descripció | Saldo a 1 de gener | Modificació saldo inicial | Abonaments exercici | Total creditors | Càrrecs exercici | Creditors pendents pagament 31 de desembre |
|------------|---|---------------------|---------------------------|---------------------|---------------------|---------------------|--|
| 4190000000 | Retencions judicials al personal | 0,00 | 0,00 | 363,94 | 363,94 | 363,94 | 0,00 |
| 4190000011 | Aport. Obligatòries pla pensions | 0,00 | 0,00 | 2.898,63 | 2.898,63 | 2.898,63 | 0,00 |
| 4190000024 | Aportació pla pensions conveni 1-12-9 | 0,00 | 0,00 | 24.074,80 | 24.074,80 | 24.074,80 | 0,00 |
| 4190000029 | Reintegrament devolució nòmina | 0,00 | 0,00 | 0,00 | 0,00 | 0,00 | 0,00 |
| 4197000009 | Interessos sentència 1% | 104,48 | 0,00 | 0,00 | 104,48 | 0,00 | 104,48 |
| 4197000999 | Altres creditors no pressupostaris | 801,60 | 0,00 | 0,00 | 801,60 | 0,00 | 801,60 |
| 4751000000 | Retencions IRPF Personal | 106.077,03 | 0,00 | 975.525,03 | 1.081.602,06 | 956.858,96 | 124.743,10 |
| 4751150000 | Ret.cursos, confer. i d'altres (21%) | 0,00 | 0,00 | 561,33 | 561,33 | 561,33 | 0,00 |
| 4751180000 | IRPF Becaris | 7,24 | 0,00 | 73,16 | 80,40 | 72,97 | 7,43 |
| 4751230000 | Retenci.Activitats Econ. estimació (1%) | 4,32 | 0,00 | 0,00 | 4,32 | 4,32 | 0,00 |
| 4751800000 | Retencions lloguers (19%) | 384,10 | 0,00 | 5.189,97 | 5.574,07 | 5.119,90 | 454,17 |
| 4751810000 | Ret.cursos, confer. i d'altres (15%) | 0,00 | 0,00 | 45,00 | 45,00 | 45,00 | 0,00 |
| 4751830000 | Retencions professionals (15%) | 8.270,48 | 0,00 | 64.920,45 | 73.190,93 | 66.462,97 | 6.727,96 |
| 4759900000 | Retencions pend. pagament al tercer | 0,00 | 0,00 | 248,54 | 248,54 | 248,54 | 0,00 |
| 4760000000 | Seguretat Social personal laboral | 30.156,69 | 0,00 | 341.945,11 | 372.101,80 | 346.899,04 | 25.202,76 |
| 4760000001 | Seguretat Social funcionaris integrat | 1.281,29 | 0,00 | 16.791,72 | 18.073,01 | 15.321,23 | 2.751,78 |
| 4760000002 | Seg.Social funcionaris de nou ingrés | 70.487,45 | 0,00 | 726.523,02 | 797.010,47 | 735.921,08 | 61.089,39 |
| 4760000004 | S.S.func.interins practiq.nou ingrés | 26.205,29 | 0,00 | 453.419,56 | 479.624,85 | 442.269,39 | 37.355,46 |
| 5600000001 | Diposit:definitius metàl·lic | 255.522,70 | 0,00 | 26.378,33 | 281.901,03 | 23.378,80 | 258.522,23 |
| 5600000002 | Fiances a c/t Banc del Moviment | 0,00 | 0,00 | 30.848,01 | 30.848,01 | 6.104,01 | 24.744,00 |
| | | 499.302,67 | 0,00 | 2.669.806,60 | 3.169.109,27 | 2.626.604,91 | 542.504,36 |
| 1800000001 | Dipòsits rebuts a llarg termini | 597.416,07 | 0,00 | 0,00 | 597.416,07 | 0,00 | 597.416,07 |
| | | 597.416,07 | 0,00 | 0,00 | 597.416,07 | 0,00 | 597.416,07 |
| | TOTAL | 1.096.718,74 | 0,00 | 2.669.806,60 | 3.766.525,34 | 2.626.604,91 | 1.139.920,43 |



21.3. Estat de partides pendents d'aplicació.

a) Cobraments pendents d'aplicació

| Codi | Descripció | Pendent aplicar 1 gener | Modificació saldo inicial | Cobraments realitzats exercici | Total cobraments pendents | Aplicats exercici | Cobraments pendents aplicar 31 de desembre |
|------------|---|----------------------------|------------------------------|--------------------------------------|---------------------------------|----------------------|---|
| 5549000501 | Ingressos facturació | 0,00 | 0,00 | 2.007.705,48 | 2.007.705,48 | 2.007.705,48 | 0,00 |
| 5549000700 | Aportacions Residents | 0,00 | 0,00 | 12.249,12 | 12.249,12 | 12.249,12 | 0,00 |
| 5549000999 | Altres Ingressos Pendent d'aplicació | 0,00 | 0,00 | 3.851.942,17 | 3.851.942,17 | 3.851.942,17 | 0,00 |
| 5549900001 | Pendent d'aplicació Ajuntament | 0,00 | 0,00 | 13.514.795,68 | 13.514.795,68 | 13.514.795,68 | 0,00 |
| | | 0,00 | 0,00 | 19.386.692,45 | 19.386.692,45 | 19.386.692,45 | 0,00 |

b) Pagaments pendents d'aplicació

En les seves operacions l'institut no utilitza el compte Pagaments pendents d'aplicació.

21.4. Avançament de pagues al personal.

La composició dels avançaments al personal a compte de la nòmina, la seva de devolució i el saldo a 31 de desembre de 2024 és la següent:

| | Saldo Inicial | Deure | Haver | Saldo Final |
|--|---------------|----------|----------|-------------|
| 54 ALTRES INVERSIONS FINANCERES A CURT TERMINI | 1.069,58 | 1.122,83 | 2.192,41 | 0,00 |
| 544 Crèdits a curt termini al personal | 1.069,58 | 1.122,83 | 2.192,41 | 0,00 |
| 5440000002 Avançaments pagues al personal | 1.069,58 | 1.122,83 | 2.192,41 | 0,00 |

22. CONTRACTACIÓ ADMINISTRATIVA. PROCEDIMENTS D'ADJUDICACIÓ

A continuació es detallen els imports agregats de les contractacions administratives realitzades en l'exercici en funció dels procediments d'adjudicació:

| Tipus de contracte | Procediment obert | | | Procediment restringit | | | Procediment negociat | | | Diàleg competitiu | Adjudicació directa | Derivats d'acords Marcs | Total |
|---|---------------------|-----------------|---------------------|------------------------|-----------------|-------------|----------------------|---------------------|-------------|----------------------|------------------------|-------------------------------|----------------------|
| | Multip. Criteris | Únic criteri | Total | Multip. Criteris | Únic criteri | Total | Amb publicitat | Sense publicitat | Total | | | | |
| D'obres | 0,00 | 0,00 | 0,00 | 0,00 | 0,00 | 0,00 | 0,00 | 0,00 | 0,00 | 0,00 | 0,00 | 0,00 | 0,00 |
| De subministraments | 0,00 | 0,00 | 0,00 | 0,00 | 0,00 | 0,00 | 0,00 | 0,00 | 0,00 | 0,00 | 13.763,12 | 53.393,00 | 67.156,12 |
| Patrimonials | 0,00 | 0,00 | 0,00 | 0,00 | 0,00 | 0,00 | 0,00 | 0,00 | 0,00 | 0,00 | 13.068,00 | 0,00 | 13.068,00 |
| De gestió de serveis públics | 0,00 | 0,00 | 0,00 | 0,00 | 0,00 | 0,00 | 0,00 | 0,00 | 0,00 | 0,00 | 0,00 | 0,00 | 0,00 |
| De serveis | 8.411.106,09 | 0,00 | 8.411.106,09 | 0,00 | 0,00 | 0,00 | 0,00 | 0,00 | 0,00 | 0,00 | 226.038,82 | 2.394.478,57 | 11.031.623,48 |
| De concessió d'obra pública | 0,00 | 0,00 | 0,00 | 0,00 | 0,00 | 0,00 | 0,00 | 0,00 | 0,00 | 0,00 | 0,00 | 0,00 | 0,00 |
| De col·laboració entre el sector públic i privat | 0,00 | 0,00 | 0,00 | 0,00 | 0,00 | 0,00 | 0,00 | 0,00 | 0,00 | 0,00 | 0,00 | 0,00 | 0,00 |
| De caràcter administratiu especial | 0,00 | 0,00 | 0,00 | 0,00 | 0,00 | 0,00 | 0,00 | 0,00 | 0,00 | 0,00 | 0,00 | 0,00 | 0,00 |
| Altres compra pública innovadora | 0,00 | 0,00 | 0,00 | 0,00 | 0,00 | 0,00 | 0,00 | 0,00 | 0,00 | 0,00 | 0,00 | 0,00 | 0,00 |
| TOTAL | 8.411.106,09 | 0,00 | 8.411.106,09 | 0,00 | 0,00 | 0,00 | 0,00 | 0,00 | 0,00 | 0,00 | 252.869,94 | 2.447.871,57 | 11.111.847,60 |

23. VALORS REBUTS EN DIPÒSIT

El detall dels conceptes mitjançant els quals es registren comptablement els valors rebuts en dipòsit, entre els quals s'inclouen els avals i les assegurances de caució rebuts, és el següent:



| | Concepte | Saldo a 1 de gener | Modif. Saldo inicial | Dipòsits rebuts en l'exercici | Total devolucions reconegudes | Total dipòsits rebuts | Dipòsits cancel·lats | Dipòsits pendents de devolució a 31 de desembre |
|----|--|--------------------|----------------------|-------------------------------|-------------------------------|-----------------------|----------------------|---|
| 2 | E.2015040 Gestió Pis Pont Vida independent | 924 | | | | 924 | | 924 |
| 8 | E63DisposicióS.Dinamització&SecretariaXAVI_ | 2.163 | | | | 2.163 | | 2.163 |
| 11 | E.2020121 Bancdelmoviment garantia maig | 6.653 | | | | 6.653 | | 6.653 |
| 12 | E.2020121 Bancdelmoviment garantia juny | 4.943 | | | | 4.943 | | 4.943 |
| 13 | E2020121 Coordinació i dinamització BdM fac juliol | 1.710 | | | | 1.710 | | 1.710 |
| 14 | E2021072Coord.dinamització&suportXarxaXIB agost | 3.240 | | | | 3.240 | | 3.240 |
| 15 | E123Temps per tu infants i adolescents lot 1 octub | 8.911 | | | | 8.911 | 8.911 | - |
| 16 | E123Temps per tu infants i adolescents lot 2 des | 8.911 | | | | 8.911 | 8.911 | - |
| 17 | E2021045 projecte horts al terrat lot 1 2022 | 943 | | | | 943 | - | 943 |
| 18 | E2021045 projecte horts al terrat lot 2 2022 | 1.269 | | | | 1.269 | | 1.269 |
| 19 | E2021045 projecte horts al terrat lot 3 2022 | 897 | | | | 897 | | 897 |
| 22 | 2021058 Serv. suport comunicació2023-2025_garanti | 2.899 | | | | 2.899 | | 2.899 |
| 23 | 2023073Sub canviadors inclusivus garantia RP | 2.448 | | | | 2.448 | 2.448 | - |
| 24 | 2022113_Garantia retenció de preu | 597.416 | | | | 597.416 | | 597.416 |
| 25 | E2021045Pròrroga horts any 2023 lot 1 nov | 943 | | | | 943 | 943 | - |
| 26 | E2021045Pròrroga horts any 2023 lot 2 nov | 1.269 | | | | 1.269 | 1.269 | - |
| 27 | E2021045Pròrroga horts any 2023 lot 3 nov | 897 | | | | 897 | 897 | - |
| 28 | Garantia x retenció preu 2018154 STE_autobusos | 206.502 | | | | 206.502 | | 206.502 |
| * | Adjudicació dinamització XAVI | | | 1.970 | | 1.970 | | 1.970 |
| 29 | E2020121Modif. cte coordinació&dinamització BdM | | | 276 | | 276 | | 276 |
| 30 | P2024008Adjudicació serveis programari STE jun-nov | | | 4.750 | | 4.750 | | 4.750 |
| 31 | P2024051_GR_Lot 1 octubre | | | 4.272 | | 4.272 | | 4.272 |
| 32 | P2024051_GR_Lot 1 novembre | | | 4.886 | | 4.886 | | 4.886 |
| 33 | P2024051_GR_Lot 2 octubre | | | 4.324 | | 4.324 | | 4.324 |
| 34 | P2024051_GR_Lot 2 novembre | | | 4.946 | | 4.946 | | 4.946 |
| 35 | P2024066_GR | | | 955 | | 955 | | 955 |
| 36 | Fiances BdM | | | 30.848 | | 30.848 | 6.104 | 24.744 |
| | Total | 852.939 | 0 | 57.226 | 0 | 910.165 | 29.483 | 880.682 |

24. INFORMACIÓ PRESSUPOSTÀRIA

24.1. Exercici corrent.

1) Pressupost de despeses

a) Modificacions de crèdit



| Ec. | Text Econòmic | Prog. | Text Programa | TRANSFERÈNCIES (+) | TRANSFERÈNCIES (-) | GENER. INGRESSOS | TOTAL MODIF. |
|-------|--|-------|--------------------------------|-----------------------|-----------------------|---------------------|---------------------|
| 12000 | Funcionaris retribucions. bàsiques A1 | 23104 | Planificació i Avaluació | 0,00 | 0,00 | 80.000,00 | 80.000,00 |
| 12001 | Funcionaris retribucions. bàsiques A2 | 23151 | Transport especial | 0,00 | 0,00 | 34.042,75 | 34.042,75 |
| 12004 | Retrib. bàsiques personal funcionari - Sous grup C | 23122 | Serveis CDIAP | 0,00 | 0,00 | 40.000,00 | 40.000,00 |
| 12006 | Funcionaris triennis | 23101 | Gerència i administració | 0,00 | 0,00 | 2.000,00 | 2.000,00 |
| 12100 | Funcionaris complement destinació | 23101 | Gerència i administració | 0,00 | 0,00 | 15.000,00 | 15.000,00 |
| 12100 | Funcionaris complement destinació | 23122 | Serveis CDIAP | 0,00 | 0,00 | 30.000,00 | 30.000,00 |
| 12100 | Funcionaris complement destinació | 23151 | Transport especial | 0,00 | 0,00 | 14.589,75 | 14.589,75 |
| 12101 | Funcionaris complements específics | 23151 | Transport especial | 0,00 | 0,00 | 48.632,50 | 48.632,50 |
| 15000 | Productivitat | 23151 | Transport especial | 0,00 | 0,00 | 2.493,98 | 2.493,98 |
| 16000 | Primes i quotes personal laboral | 23105 | Coordinació i Estratègia | 0,00 | 0,00 | 20.000,00 | 20.000,00 |
| 16000 | Primes i quotes personal laboral | 23151 | Transport especial | 0,00 | 0,00 | 24.939,74 | 24.939,74 |
| 16002 | Primes i quotes func. Nou ingrés | 23120 | Gestió vida independent | 0,00 | 0,00 | 30.000,00 | 30.000,00 |
| 16002 | Primes i quotes func. Nou ingrés | 23122 | Serveis CDIAP | 0,00 | 0,00 | 30.000,00 | 30.000,00 |
| 16200 | Formació del personal | 23120 | Gestió vida independent | 0,00 | 0,00 | 3.000,00 | 3.000,00 |
| 21600 | Equips pel processament de la informació | 23151 | Transport especial | 0,00 | 0,00 | 56.000,00 | 56.000,00 |
| 22000 | Material d'oficina ordinari | 23101 | Gerència i administració | 0,00 | 0,00 | 9.000,00 | 9.000,00 |
| 22100 | Energia elèctrica | 23102 | Serveis comuns | 0,00 | 500,00 | 0,00 | -500,00 |
| | | | d'equipaments i serveis | | | | |
| 22702 | Serveis de transport especial | 23151 | Transport especial | 0,00 | 968.325,00 | 1.752.665,36 | 784.340,36 |
| 22703 | Treballs i estudis tècnics | 23151 | Transport especial | 0,00 | 42.000,00 | 0,00 | -42.000,00 |
| 22707 | Informes | 23151 | Transport especial | 0,00 | 29.500,00 | 0,00 | -29.500,00 |
| 22719 | Altres contractes de serveis | 23111 | Serveis de promoció i suport | 0,00 | 0,00 | 114.000,00 | 114.000,00 |
| 22731 | Contractes d'acció social | 23111 | Serveis de promoció i suport | 0,00 | 700.000,00 | 123.000,00 | -577.000,00 |
| 22731 | Contractes d'acció social | 23121 | Servis d'assistència personal | 0,00 | 0,00 | 120.000,00 | 120.000,00 |
| 22743 | Traduccions | 23105 | Coordinació i Estratègia | 0,00 | 0,00 | 21.000,00 | 21.000,00 |
| 23020 | Dietes del personal | 23102 | Serveis comuns | 0,00 | 0,00 | 21.000,00 | 21.000,00 |
| | | | d'equipaments i serveis | | | | |
| 35900 | Altres despeses financeres | 23102 | Serveis comuns | 500,00 | 0,00 | 0,00 | 500,00 |
| | | | d'equipaments i serveis | | | | |
| 48901 | Subvencions ordinaries | 23105 | Coordinació i Estratègia | 92.325,00 | 0,00 | 0,00 | 92.325,00 |
| 48903 | Convenis amb Inst. sense afany lucre | 23111 | Serveis de promoció i suport | 446.000,00 | 0,00 | 0,00 | 446.000,00 |
| 48910 | Subvencions inclusió laboral | 23105 | Coordinació i Estratègia | 71.500,00 | 0,00 | 0,00 | 71.500,00 |
| 48910 | Subvencions inclusió laboral | 23142 | Equio de assessorament laboral | 0,00 | 0,00 | 13.000,00 | 13.000,00 |
| 48913 | Promoció inclusió Campanya Estiu | 23111 | Serveis de promoció i suport | 1.105.000,00 | 0,00 | 606.349,90 | 1.711.349,90 |
| 62500 | Mobiliari i equipament | 23111 | Serveis de promoció i suport | 25.000,00 | 0,00 | 0,00 | 25.000,00 |
| | | | | 1.740.325,00 | 1.740.325,00 | 3.210.713,98 | 3.210.713,98 |

b) Romanents de crèdit

| Classificació Econòmica | Saldos NO Incorporables | Saldos Incorporables | Total Compromesos |
|-------------------------|-------------------------|----------------------|-------------------|
| Capítol 1 | 0,00 | 0,00 | 0,00 |
| Capítol 2 | 415.220,65 | 231.945,01 | 647.165,66 |
| Capítol 3 | 409,46 | 0,00 | 409,46 |
| Capítol 4 | 2.019,74 | 0,00 | 2.019,74 |
| Capítol 6 | 0,00 | 0,00 | 0,00 |
| Capítol 7 | 0,00 | 0,00 | 0,00 |
| Capítol 8 | 0,00 | 0,00 | 0,00 |
| TOTALS | 417.649,85 | 231.945,01 | 649.594,86 |

| Classificació Econòmica | Compromesos | NO Compromesos | Romanents de crèdit (CD-O) |
|-------------------------|-------------------|-------------------|----------------------------|
| Capítol 1 | 0,00 | 1.809,58 | 1.809,58 |
| Capítol 2 | 647.165,66 | 232.113,65 | 879.279,31 |
| Capítol 3 | 409,46 | 0,00 | 409,46 |
| Capítol 4 | 2.019,74 | 257.070,53 | 259.090,27 |
| Capítol 6 | 0,00 | 12.174,00 | 12.174,00 |
| Capítol 7 | 0,00 | 0,00 | 0,00 |
| Capítol 8 | 0,00 | 0,00 | 0,00 |
| TOTALS | 649.594,86 | 503.167,76 | 1.152.762,62 |

2) Pressupost d'ingressos

a) Procés de gestió

a.1) Drets anul·lats.

Durant el 2024 no s'ha anul·lat cap dret.

a.2) Drets cancel·lats.

No es registren a l'entitat

a.3) Recaptació neta

| Econòmic | Text Econòmic | Orgànic | RECAPTACIÓ TOTAL | DEVOL. INGRESSOS | RECAPTACIÓ NETA |
|----------|---|---------|----------------------|------------------|----------------------|
| 34104 | Temps Barri - Cursos Famílies I Discapac | 0100 | 11.751,50 | 0,00 | 11.751,50 |
| 34180 | Equipaments residencials | 0100 | 12.249,12 | 0,00 | 12.249,12 |
| 34181 | Preus Banc del Moviment | 0100 | 76.929,00 | 26.717,00 | 50.212,00 |
| 38900 | Altres reintegraments d'operacions corrents | 0100 | 4.103,59 | 0,00 | 4.103,59 |
| 40000 | Manteniment IMD | 0100 | 8.163.000,00 | 0,00 | 8.163.000,00 |
| 40004 | Cte programa amb Dep. Benestar i família | 0100 | 2.479.015,26 | 0,00 | 2.479.015,26 |
| 44020 | Encomana de Gestió IMPJ | 0100 | 56.500,00 | 0,00 | 56.500,00 |
| 45002 | Trf. en matèria de serveis socials i igualtat | 0100 | 1.884.539,64 | 0,00 | 1.884.539,64 |
| 45100 | Transferències Corrents D'Ooaa I Agències De Ccaa | 0100 | 2.160,00 | 0,00 | 2.160,00 |
| 46499 | De' l'AMB | 0100 | 3.315.530,00 | 0,00 | 3.315.530,00 |
| 49700 | Aport. Ue I D'Altres Municipis Europeus | 0100 | 96.347,81 | 0,00 | 96.347,81 |
| | | | 16.102.125,92 | 26.717,00 | 16.075.408,92 |

b) Devolucions d'ingressos

Durant l'exercici 2024 s'han fet efectives operacions de devolució d'ingressos per import de 26.717,00 euros provinents dels preus públics del Banc del Moviment.

c) Compromisos d'ingrés.

Al tancament de l'exercici no hi ha operacions de compromís de ingrés.

24.2. Exercicis tancats.

1) Pressupost de despeses. Obligacions de pressupostos tancats.

| Org. | Econòmic | Text Econòmic | OBL.REC. AL 1.1 | MODIFIC. I ANUL. | TOTAL OBL. REC. | Prescrip | PAGAM. REALITZATS | OBL. PENDENT PAG. |
|------|----------|---|---------------------|---------------------|---------------------|-------------|----------------------|-------------------------|
| 0100 | 16200 | Formació del personal | 2.880,00 | 0,00 | 2.880,00 | 0,00 | 2.880,00 | 0,00 |
| 0100 | 20200 | Edif. i altres construccions | 2.030,32 | 0,00 | 2.030,32 | 0,00 | 2.030,32 | 0,00 |
| 0100 | 21201 | Despeses de comunitat de veïns | 2.697,89 | 0,00 | 2.697,89 | 0,00 | 2.697,89 | 0,00 |
| 0100 | 21508 | Manteniment de la fotocopiadora | 865,49 | 0,00 | 865,49 | 0,00 | 865,49 | 0,00 |
| 0100 | 21600 | Equips pel processament de la informació | 18.089,50 | 0,00 | 18.089,50 | 0,00 | 18.089,50 | 0,00 |
| 0100 | 22100 | Energia elèctrica | 1.643,15 | 0,00 | 1.643,15 | 0,00 | 1.643,15 | 0,00 |
| 0100 | 22101 | Aigua | 736,07 | 0,00 | 736,07 | 0,00 | 736,07 | 0,00 |
| 0100 | 22102 | Gas | 25,39 | 0,00 | 25,39 | 0,00 | 25,39 | 0,00 |
| 0100 | 22199 | Altres subministraments | 3.642,87 | 0,00 | 3.642,87 | 0,00 | 3.642,87 | 0,00 |
| 0100 | 22200 | Comunicacions telefòniques | 1.745,20 | 0,00 | 1.745,20 | 0,00 | 1.745,20 | 0,00 |
| 0100 | 22201 | Comunicacions postals | 4.284,85 | 0,00 | 4.284,85 | 0,00 | 4.284,85 | 0,00 |
| 0100 | 22205 | Serveis de missatgeria | 135,25 | 0,00 | 135,25 | 0,00 | 135,25 | 0,00 |
| 0100 | 22601 | Atenció protocol·làries i representatives | 1.897,50 | 0,00 | 1.897,50 | 0,00 | 1.897,50 | 0,00 |
| 0100 | 22602 | Publicitat i propaganda | 1.331,00 | 0,00 | 1.331,00 | 0,00 | 1.331,00 | 0,00 |
| 0100 | 22606 | Reunions i conferències | 688,05 | 0,00 | 688,05 | 0,00 | 688,05 | 0,00 |
| 0100 | 22699 | Altres despeses diverses | 1.500,00 | 0,00 | 1.500,00 | 0,00 | 1.500,00 | 0,00 |
| 0100 | 22699 | Altres despeses diverses | 63,31 | 0,00 | 63,31 | 0,00 | 63,31 | 0,00 |
| 0100 | 22702 | Serveis de transport especial | 1.905.897,70 | 0,00 | 1.905.897,70 | 0,00 | 1.905.897,70 | 0,00 |
| 0100 | 22703 | Treballs i estudis tècnics | 2.884,64 | 0,00 | 2.884,64 | 0,00 | 2.884,64 | 0,00 |
| 0100 | 22703 | Treballs i estudis tècnics | 26.551,90 | 0,00 | 26.551,90 | 0,00 | 26.551,90 | 0,00 |
| 0100 | 22703 | Treballs i estudis tècnics | 2.998,00 | 0,00 | 2.998,00 | 0,00 | 2.998,00 | 0,00 |
| 0100 | 22707 | Informes | 7.200,00 | 0,00 | 7.200,00 | 0,00 | 7.200,00 | 0,00 |
| 0100 | 22719 | Altres contractes de serveis | 106,67 | 0,00 | 106,67 | 0,00 | 106,67 | 0,00 |
| 0100 | 22719 | Altres contractes de serveis | 2.032,80 | 0,00 | 2.032,80 | 0,00 | 2.032,80 | 0,00 |
| 0100 | 22719 | Altres contractes de serveis | 12.051,60 | 0,00 | 12.051,60 | 0,00 | 12.051,60 | 0,00 |
| 0100 | 22719 | Altres contractes de serveis | 38.673,51 | 0,00 | 38.673,51 | 0,00 | 38.673,51 | 0,00 |
| 0100 | 22719 | Altres contractes de serveis | 10.200,82 | 0,00 | 10.200,82 | 0,00 | 10.200,82 | 0,00 |
| 0100 | 22731 | Contractes d'acció social | 1.010.427,61 | 0,00 | 1.010.427,61 | 0,00 | 1.010.427,61 | 0,00 |
| 0100 | 22731 | Contractes d'acció social | 354.752,48 | 0,00 | 354.752,48 | 0,00 | 354.752,48 | 0,00 |
| 0100 | 22731 | Contractes d'acció social | 59.414,31 | 0,00 | 59.414,31 | 0,00 | 59.414,31 | 0,00 |
| 0100 | 23020 | Dietes del personal | 4.131,21 | 0,00 | 4.131,21 | 0,00 | 4.131,21 | 0,00 |
| 0100 | 46499 | Aportació Transport Especial | 8.268,28 | 0,00 | 8.268,28 | 0,00 | 0,00 | 8.268,28 |
| 0100 | 48901 | Subvencions ordinàries | 43.500,00 | 0,00 | 43.500,00 | 0,00 | 43.500,00 | 0,00 |
| 0100 | 48903 | Convenis amb Inst. sense afany lucre | 10.000,00 | 0,00 | 10.000,00 | 0,00 | 10.000,00 | 0,00 |
| 0100 | 48903 | Convenis amb Inst. sense afany lucre | 15.400,00 | 0,00 | 15.400,00 | 0,00 | 15.400,00 | 0,00 |
| 0100 | 48903 | Convenis amb Inst. sense afany lucre | 7.500,00 | 0,00 | 7.500,00 | 0,00 | 7.500,00 | 0,00 |
| 0100 | 48903 | Convenis amb Inst. sense afany lucre | 2.000,00 | 0,00 | 2.000,00 | 0,00 | 0,00 | 2.000,00 |
| 0100 | 48910 | Subvencions inclusió laboral | 69.000,00 | 0,00 | 69.000,00 | 0,00 | 69.000,00 | 0,00 |
| | | | 3.637.247,37 | 0,00 | 3.637.247,37 | 0,00 | 3.626.979,09 | 10.268,28 |

2) Drets a cobrar de pressupostos tancats

a. Drets pendents de cobrament totals

| Econòmic | Text Econòmic | SALDO INICIAL | DRETS RECONEGUTS | DRETS ANUL·LAT S | DRETS CANCEL·LAT S | DRETS NETS | RECAPTAT | MODIFIC.S.I . | PEND. COBRAMEN T |
|----------|---|---------------------|---------------------|------------------|--------------------|---------------------|---------------------|-------------------|------------------|
| 34180 | EQUIPAMENTS RESIDENCIALS | 1.521,88 | 0,00 | 0,00 | 0,00 | 0,00 | 0,00 | -1.521,88 | 0,00 |
| 40000 | Manteniment IMD | 2.656.052,56 | 2.656.052,56 | 0,00 | 0,00 | 2.656.052,56 | 2.656.052,56 | 0,00 | 0,00 |
| 40004 | Cte programa amb Dep. Benestar i família | 216.727,86 | 216.727,86 | 0,00 | 0,00 | 216.727,86 | 216.727,86 | 0,00 | 0,00 |
| 45002 | Trf. en matèria de serveis socials i igualtat | 123.179,26 | 123.165,84 | 0,00 | 0,00 | 123.165,84 | 123.165,84 | -13,42 | 0,00 |
| 45050 | Trf. En matèria de ocupació i desenv.local | 163.083,49 | 162.337,22 | 0,00 | 0,00 | 162.337,22 | 104.000,00 | -746,27 | 58.337,22 |
| 46703 | Tranferència Consorci d'Educació de Barcelona | 155.034,26 | 155.034,26 | 0,00 | 0,00 | 155.034,26 | 155.034,26 | 0,00 | 0,00 |
| 49000 | | 60.362,47 | 0,00 | 0,00 | 0,00 | 0,00 | 0,00 | -60.362,47 | 0,00 |
| | | 3.375.961,78 | 3.313.317,74 | 0,00 | 0,00 | 3.313.317,74 | 3.254.980,52 | -62.644,04 | 58.337,22 |

b. Drets anul·lats

En l'exercici no s'han produït operacions d'anul·lació de drets reconeguts en exercicis anteriors.

c. Drets cancel·lats

En l'exercici no s'han produït operacions de cancel·lació de drets reconeguts en exercicis anteriors.

3) Variació de resultats pressupostaris d'exercicis anteriors.

En l'exercici no s'han produït variacions de resultats d'exercicis anteriors.

24.3. Exercicis posteriors.

1) Compromisos de despesa amb càrrec a pressupostos d'exercicis posteriors.

| Capítol | Descripció | Exercici 2025 | Exercici 2026 | Exercici 2027 | Exercici 2028 | Exercici SUCCESSIUS |
|---------|-------------------------------------|----------------------|---------------------|---------------------|---------------------|---------------------|
| 2 | DESPESES EN BÉNS CORRENTS I SERVEIS | 9.573.854,63 | 2.869.646,86 | 2.532.560,91 | 2.571.197,40 | 7.953.216,04 |
| 4 | TRANSFERÈNCIES CORRENTS | 773.520,20 | 208.372,50 | 73.144,47 | 0,00 | 0,00 |
| | TOTAL | 10.347.374,83 | 3.078.019,36 | 2.605.705,38 | 2.571.197,40 | 7.953.216,04 |

2) Compromisos d'ingrés amb càrrec a pressupostos d'exercicis posteriors.

No hi han compromisos d'ingrés concertats en exercicis anteriors que tinguin repercussió en pressupostos d'exercicis futurs.

24.4. Execució de projectes de despesa.

En les següents taules es presenta informació individualitzada dels projectes de despesa que es trobaven en execució l'1 de gener o que s'han iniciat en el decurs de l'exercici. En la columna "Finançament afectat" s'indica si el projecte compta amb recursos afectats per al seu finançament.



| 1. RESUM D'EXECUCIÓ | | | | | | | | | | |
|---------------------|---|-------------|---------|------------------|--------------------|-------------------------|---------------|--------------|--------------------------|-----------------|
| Codi projecte | Denominació | Any d'inici | Duració | Despesa prevista | Despesa compromesa | Obligacions reconegudes | | | Despesa pt. de realitzar | Finanç. afectat |
| | | | | | | A 1 de gener | En l'exercici | Total | | |
| S.009.00002 | Projecte europeu REALLOCATE (Iniciativa HORIZON) | 2023 | 2027 | 257.990,00 | 0,00 | 0,00 | 46.124,49 | 46.124,49 | 210.714,04 | 257.990,00 |
| S.009.00003 | Projecte europeu iDEM | 2024 | 2026 | 88.463,75 | 0,00 | 0,00 | 15.886,90 | 15.886,90 | 72.576,85 | 88.463,75 |
| S.009.43211 | Projecte Fons Foment del Turisme | 2024 | 2025 | 114.000,00 | 7.740,37 | 0,00 | 12.973,90 | 12.973,90 | 101.026,10 | 114.000,00 |
| S.009.24003 | Projecte Soletat no volguda - DIVERSCOOP | 2024 | 2024 | 13.000,00 | 0,00 | 0,00 | 13.000,00 | 13.000,00 | 0,00 | 13.000,00 |
| S.009.24004 | Finançament addicional per gestió CDIAP's (addenda conveni + regularització de preu de mòdul) | 2024 | 2024 | 480.000,00 | 0,00 | 0,00 | 480.000,00 | 480.000,00 | 0,00 | 480.000,00 |
| S.009.24001 | Additional Monitors de Suport Campanya Estiu | 2024 | 2024 | 606.349,90 | 0,00 | 0,00 | 606.349,90 | 606.349,90 | 0,00 | 606.349,90 |
| S.009.24002 | Addenda Contracte Programa | 2024 | 2024 | 1.872.665,36 | 0,00 | 0,00 | 1.872.665,36 | 1.872.665,36 | 0,00 | 1.872.665,36 |
| Total | | | | 3.432.469,01 | 7.740,37 | 0,00 | 3.047.000,55 | 3.047.000,55 | 384.316,99 | 3.432.469,01 |

24.5. Despeses amb finançament afectat.

En el següent quadre s'informa per a cada despesa amb finançament afectat de les desviacions de finançament per agent, tant de l'exercici com acumulades.

| Codi | Descripció | Agent finançador | | Coef. de finanç. | Desviacions de l'exercici | | Desviacions acumulades | |
|-------------|--|----------------------------|-----------|------------------|---------------------------|------------|------------------------|-----------|
| | | Tercer | Aplicació | | Positives | Negatives | Positives | Negatives |
| S.009.00002 | Projecte europeu REALLOCATE (Iniciativa HORIZON) | University College Dublin | 49700 | 100% | 0,00 | -46.124,49 | 78.574,23 | 0,00 |
| S.009.00003 | Projecte europeu iDEM | Universitat Pompeu i Fabra | 49700 | 100% | 50.460,91 | 0,00 | 50.460,91 | 0,00 |
| S.009.00004 | Projecte Fons Foment del Turisme | Ajuntament de Barcelona | 40000 | 100% | 101.026,10 | 0,00 | 101.026,10 | 0,00 |
| S.009.00005 | Projecte Soletat no volguda - DIVERSCOOP | Ajuntament de Barcelona | 40000 | 100% | 0,00 | 0,00 | 0,00 | 0,00 |
| S.009.00006 | Finançament addicional per gestió CDIAP's | Generalitat de Catalunya | 45002 | 100% | 0,00 | 0,00 | 0,00 | 0,00 |
| S.009.00007 | Additional Monitors de Suport Campanya Estiu | Ajuntament de Barcelona | 40004 | 100% | 0,00 | 0,00 | 0,00 | 0,00 |
| S.009.43211 | Addenda Contracte Programa | Ajuntament de Barcelona | 40004 | 100% | 0,00 | 0,00 | 0,00 | 0,00 |
| Total | | | | | 151.487,01 | -46.124,49 | 230.061,24 | 0,00 |

24.6. Romanent de tresoreria.

| | 2024 | 2023 |
|---|---------------------|---------------------|
| 1. (+) Fons líquids | 266.463,52 | 2.620.787,97 |
| 2. (+) Drets pendents de cobrament | 5.082.670,54 | 3.405.936,46 |
| (+) del pressupost corrent | 5.003.652,80 | 3.280.993,94 |
| (+) dels pressupostos tancats | 58.337,22 | 94.967,84 |
| (+) d'operacions no pressupostàries | 20.680,52 | 29.974,68 |
| 3. (-) Obligacions pendents de pagament | 2.804.884,68 | 4.733.966,11 |
| (+) del pressupost corrent | 2.252.112,04 | 3.626.979,09 |
| (+) dels pressupostos tancats | 10.268,28 | 10.268,28 |
| (+) d'operacions no pressupostàries | 542.504,36 | 1.096.718,74 |
| 4. (+) Partides pendents d'aplicació | 0,00 | 0,00 |
| (-) cobraments realitzats pendents d'aplicació definitiva | 0,00 | 0,00 |
| (+) pagaments realitzats pendents d'aplicació definitiva | 0,00 | 0,00 |
| I Romanent de tresoreria total (1+2-3+4) | 2.544.249,38 | 1.292.758,32 |
| II (-) Saldos de dubtós cobrament | 58.337,22 | 94.967,84 |
| III (-) Excés de finançament afectat | 230.061,24 | 124.698,72 |
| IV Romanent de tresoreria per a despeses generals (I-II-III) | 2.255.850,92 | 1.073.091,76 |

24.7. Creditors per operacions meritades

| Codi projecte | Descripció de la despesa | Aplicació pressupostària | Import pendent aplicar al pressupost | | | |
|---------------|---|--------------------------|--------------------------------------|-------------------|-------------------|-------------------|
| | | | a 1/1 | abonaments | càrrecs | a 31/12 |
| | Paga extraord. assistència | 0100.231*.15000 | 233.323,25 | 233.323,25 | 235.204,52 | 235.204,52 |
| | Paga extraord. juny | 0100.231*.1* | 57.319,68 | 57.319,68 | 58.356,54 | 58.356,54 |
| | Altres despeses personals (Reg. 0,5%) | 0100.231*.1* | 27.718,32 | 27.718,32 | 28.343,56 | 28.343,56 |
| | Periodificació Altres Ctes de serveis | 0100.23102.22707 | 7.248,00 | 0,00 | 0,00 | 7.248,00 |
| | Despeses Transport Especial Liquidacions pendents | 0100.23151.22702 | 354.538,94 | 120.387,32 | 0,00 | 234.151,62 |
| Total | | | 680.148,19 | 438.748,57 | 321.904,62 | 563.304,24 |

25. INDICADORS FINANCERS, PATRIMONIALS I PRESSUPOSTARIS

a) Indicadors financers i patrimonials

- 1) LIQUIDITAT IMMEDIATA: Reflecteix el percentatge de deutes pressupostaris i no pressupostaris que es poden atendre amb la liquiditat immediatament disponible.

| | 2024 | 2023 |
|--------------------------------------|-------------|-------------|
| Fons Líquids (1) | 266.464 | 2.620.788 |
| Obligacions pendents de pagament (2) | 2.252.112 | 3.637.247 |
| Liquiditat immediata (1/2) | 0,12 | 0,72 |

- 2) LIQUIDITAT A CURT TERMINI: Reflecteix la capacitat que té l'entitat per atendre a curt termini les seves obligacions pendents de pagament.

| | 2024 | 2023 |
|--|-------------|-------------|
| Fons líquids (1) | 266.464 | 2.620.788 |
| Drets pendents de cobrament (2) | 5.061.990 | 3.375.962 |
| Passiu corrent (3) | 3.474.348 | 4.946.458 |
| Liquiditat a curt termini (1+2)/(3) | 1,53 | 1,21 |

- 3) **LIQUIDITAT GENERAL:** Reflecteix en quina mesura tots els elements patrimonials que componen l'actiu corrent cobreixen el passiu corrent.

| | 2024 | 2023 |
|---------------------------------|-------------|-------------|
| Actiu corrent (1) | 5.290.797 | 5.931.757 |
| Passiu corrent (2) | 3.474.348 | 4.946.458 |
| Liquiditat general (1/2) | 1,52 | 1,20 |

- 4) **ENDEUTAMENT PER HABITANT:** En les entitats territorials i els seus organismes autònoms, aquest índex distribueix el deute total de l'entitat entre el nombre d'habitants.

| | 2024 | 2023 |
|---|-------------|-------------|
| Passiu no corrent (1) | 726.451 | 597.416 |
| Passiu corrent (2) | 3.474.348 | 4.946.458 |
| Nombre habitants (3) | 1.686.208 | 1.655.956 |
| Endeutament per habitant (1+2)/(3) | 2,49 | 3,35 |

- 5) **ENDEUTAMENT:** Representa la relació entre la totalitat del passiu exigible (corrent i no corrent) respecte al patrimoni net més el passiu total de l'entitat.

| | 2024 | 2023 |
|----------------------------------|-------------|-------------|
| Passiu no corrent (1) | 726.451 | 597.416 |
| Passiu corrent (2) | 3.474.348 | 4.946.458 |
| Patrimoni net (3) | 1.180.684 | 504.503 |
| Endeutament (1+2)/(1+2+3) | 0,78 | 0,92 |

- 6) **RELACIÓ D'ENDEUTAMENT:** Representa la relació existent entre el passiu corrent i el no corrent.

| | 2024 | 2023 |
|----------------------------------|-------------|-------------|
| Passiu no corrent (1) | 726.451 | 597.416 |
| Passiu corrent (2) | 3.474.348 | 4.946.458 |
| Relació endeutament (2/1) | 4,78 | 8,28 |

- 7) **FLUX DE CAIXA:** Reflecteix en quina mesura els fluxos nets de gestió de caixa cobreixen el passiu de l'entitat.

| | 2024 | 2023 |
|--------------------------------------|--------------|-------------|
| Passiu no corrent (1) | 726.451 | 597.416 |
| Passiu corrent (2) | 3.474.348 | 4.946.458 |
| Flux nets de gestió (3) | (2.359.344) | 2.472.480 |
| Flux de caixa (1)/(3)+(2)/(3) | -1,78 | 2,24 |

- 8) **PERÍODE MITJÀ DE PAGAMENT A CREDITORS COMERCIALS:** Reflecteix el nombre de dies que per terme mitjà l'entitat triga a pagar als seus creditors comercials derivats, en general, de l'execució dels capítols 2 i 6 del pressupost. S'obté aplicant les regles establertes per calcular el "període mitjà de pagament" als efectes del subministrament d'informació sobre el compliment dels terminis de pagament de les entitats locals.

| | 2024 | 2023 |
|----------------------|-------|-------|
| PERÍODE MIG PAGAMENT | 30,73 | 28,13 |

- 9) **PERÍODE MITJÀ DE COBRAMENT:** Reflecteix el nombre de dies que per terme mitjà l'entitat triga a cobrar els seus ingressos, és a dir, a recaptar els seus drets reconeguts derivats de l'execució dels capítols 1 a 3 i 5, exclosos d'aquest últim capítol els ingressos que derivin d'operacions financeres.

| | 2024 | 2023 |
|---|-------------|-------------|
| Drets pendents cobrament (1) | 0 | 0 |
| Drets reconeguts nets (2) | 78.316 | 119.284 |
| PERÍODE MIG COBRAMENT(1/2 x 365) | 0,00 | 0,00 |

L'entitat calcula el període mitjà de cobrament respecte dels recursos dels quals sigui titular.

10) RÀTIOS DEL COMPTE DEL RESULTAT ECONÒMIC PATRIMONIAL.

Per a l'elaboració de les ràtios següents s'han de tenir en compte les equivalències amb els corresponents epígrafs del compte del resultat econòmic patrimonial de l'entitat:

| | 2024 | 2023 |
|------------|---------------|---------------|
| IGOR | 20.982.709,12 | 18.949.480,77 |
| ING. TRIB | 0,00 | 0,00 |
| TRANSFR | 20.908.568,50 | 18.801.599,37 |
| V. I PS | 74.140,62 | 131.658,66 |
| DGOR | 20.268.391,86 | 18.071.487,86 |
| D. PERS | 5.728.777,69 | 3.987.749,00 |
| TRANSFC | 3.694.571,91 | 1.930.286,96 |
| APROV | 0,00 | 0,00 |
| Resta DGOR | 10.845.042,26 | 12.153.451,90 |

i. Estructura dels ingressos.

| Ingressos de la gestió ordinària | 2024 | 2023 |
|----------------------------------|--------|--------|
| ING. TRIB/IGOR | 0,0% | 0,0% |
| TRANSFR/IGOR | 99,65% | 99,22% |
| V i PS/IGOR | 0,35% | 0,69% |
| Resta IGOR/IGOR | 0,0% | 0,0% |

ii. Estructura de les despeses.

| Despeses de la gestió ordinària | 2024 | 2023 |
|---------------------------------|-------|-------|
| D. PERS. / DGOR | 28,3% | 22,1% |
| TRANSFC/DGOR | 18,2% | 10,7% |
| APROV/DGOR | 0,0% | 0,0% |
| Resta DGOR/DGOR | 53,5% | 67,3% |

- iii. Cobertura de les despeses corrents: posa de manifest la relació existent entre les despeses de gestió ordinària i els ingressos de la mateixa naturalesa.

| Cobertura de les despeses corrents | 2024 | 2023 |
|------------------------------------|--------|------|
| DGOR/IGOR | (0,97) | 0,95 |

b. Indicadors pressupostaris

a) Del pressupost de despeses corrent:

- 1) EXECUCIÓ DEL PRESSUPOST DE DESPESES: Reflecteix la proporció dels crèdits aprovats en l'exercici que han donat lloc a reconeixement d'obligacions pressupostàries. És l'execució del pressupost.

| | 2024 | 2023 |
|--|-------------|-------------|
| Obligacions reconegudes netes (1) | 20.359.893 | 18.731.117 |
| Crèdits definitius (2) | 21.512.655 | 19.189.731 |
| Execució del pressupost de despeses (1/2) | 0,95 | 0,98 |

- 2) REALITZACIÓ DE PAGAMENTS: Reflecteix la proporció d'obligacions reconegudes en l'exercici el pagament de les quals ja s'ha efectuat a la finalització d'aquest respecte al total d'obligacions reconegudes.

| | 2024 | 2023 |
|---------------------------------------|-------------|-------------|
| Pagaments líquids (1) | 18.107.781 | 15.104.138 |
| Obligacions reconegudes netes (2) | 20.359.893 | 18.731.117 |
| Realització de pagaments (1/2) | 0,89 | 0,81 |

- 3) DESPESA PER HABITANT: Per a les entitats territorials i els seus organismes autònoms, aquest índex distribueix la totalitat de la despesa pressupostària efectuada en l'exercici entre els habitants de l'entitat.

| | 2024 | 2023 |
|-----------------------------------|--------------|--------------|
| Obligacions reconegudes netes (1) | 20.359.893 | 18.731.117 |
| Nombre habitants (2) | 1.686.208 | 1.655.956 |
| Despesa per habitant (1/2) | 12,07 | 11,31 |

- 4) INVERSIÓ PER HABITANT: Per a les entitats territorials i els seus organismes autònoms, aquest índex distribueix la totalitat de la despesa pressupostària per operacions de capital efectuada en l'exercici entre el nombre d'habitants de l'entitat.

| | 2024 | 2023 |
|---|-------------|-------------|
| Obligacions reconegudes netes (Cap. VI i VII) (1) | 12.826 | 0 |
| Nombre habitants (2) | 1.686.208 | 1.655.956 |
| Inversió per habitant (1/2) | 0,01 | 0,00 |

- 5) ESFORÇ INVERSOR: Mostra la proporció que representen les operacions de capital efectuades en l'exercici en relació amb la totalitat de les despeses pressupostàries efectuades en l'exercici esmentat.

| | 2024 | 2023 |
|---|-------------|-------------|
| Obligacions reconegudes netes (Cap. VI i VII) (1) | 12.826 | 0 |
| Obligacions reconegudes netes (2) | 20.359.893 | 18.731.117 |
| Esforç inversor (1/2) | 0,00 | 0,00 |

b) Del pressupost d'ingressos corrent:

- 1) EXECUCIÓ DEL PRESSUPOST D'INGRESSOS: reflecteix la proporció que sobre els ingressos pressupostaris previstos suposen els ingressos pressupostaris nets, això és, els drets reconeguts nets.

| | 2024 | 2023 |
|--|-------------|-------------|
| Drets reconeguts nets (1) | 21.079.062 | 19.077.344 |
| Previsions definitives (2) | 21.512.655 | 19.189.731 |
| Execució pressupost ingressos (1/2) | 0,98 | 0,99 |

- 2) REALITZACIÓ DE COBRAMENTS: reflecteix la proporció que suposen els cobraments obtinguts en l'exercici sobre els drets reconeguts nets.

| | 2024 | 2023 |
|--|-------------|-------------|
| Recaptació neta (1) | 16.075.409 | 15.796.350 |
| Drets reconeguts nets(2) | 21.079.062 | 19.077.344 |
| Realització de cobraments (1/2) | 0,76 | 0,83 |

- 3) AUTONOMIA: mostra la proporció que representen els ingressos pressupostaris efectuats en l'exercici (excepte els derivats de subvencions i de passius financers) en relació amb la totalitat dels ingressos pressupostaris efectuats en l'exercici esmentat.

| | 2024 | 2023 |
|----------------------------------|-------------|-------------|
| Drets reconeguts nets (1) | 21.079.062 | 19.077.344 |
| Drets reconeguts nets totals (2) | 21.079.062 | 19.077.344 |
| Autonomia (1/2) | 1,00 | 1,00 |

- 4) AUTONOMIA FISCAL: reflecteix la proporció que representen els ingressos pressupostaris de naturalesa tributària efectuats en l'exercici en relació amb la totalitat dels ingressos pressupostaris efectuats en l'exercici esmentat.

| | 2024 | 2023 |
|--|-------------|-------------|
| Drets reconeguts nets (Cap. I, II i III) (1) | 78.316 | 151.046 |
| Drets reconeguts nets totals (2) | 21.079.062 | 19.077.344 |
| Autonomia fiscal (1/2) | 0,00 | 0,01 |

- 5) SUPERÀVIT (O DÈFICIT) PER HABITANT a les entitats territorials i els seus organismes autònoms:

| | 2024 | 2023 |
|---|-------------|-------------|
| Resultat pressupostari ajustat (1) | 613.807 | 221.529 |
| Nombre habitants (2) | 1.686.208 | 1.655.956 |
| Superàvit o dèficit per habitant (1/2) | 0,36 | 0,13 |

c) De pressupostos tancats:

- 1) REALITZACIÓ DE PAGAMENTS: posa de manifest la proporció de pagaments que s'han efectuat en l'exercici de les obligacions pendents de pagament de pressupostos ja tancats.

| | 2024 | 2023 |
|--|-------------|-------------|
| Pagaments | 3.626.979 | 3.352.357 |
| Saldo inicial | 3.637.247 | 3.362.626 |
| Modificacions | | |
| Realització pagaments ex. tancats | 1,00 | 1,00 |

- 2) REALITZACIÓ DE COBRAMENTS: posa de manifest la proporció de cobraments que s'han efectuat en l'exercici relatius a drets pendents de cobrament de pressupostos ja tancats.

| | 2024 | 2023 |
|---|-------------|-------------|
| Cobraments | 3.254.981 | 4.309.852 |
| Saldo inicial | 3.375.962 | 4.404.820 |
| Modificacions | (60.362) | |
| Realització cobraments ex. tancats | 0,98 | 0,98 |

26. INFORMACIÓ SOBRE EL COST DE LES ACTIVITATS

Activitat : Temps per a Tu.

Durant l'any 2024 han funcionat 24 grups diferents.

Nombre de beneficiaris per tipologia:

| Tipologia | Nombre | % |
|--|------------|-------------|
| Petita infància (1-5 anys) | 15 | 4% |
| Infància i adolescència (6-17 anys) | 265 | 72% |
| Joves i persones adultes (18 anys o més) | 90 | 24% |
| TOTAL | 370 | 100% |

Resum de cost per l'activitat:

| ELEMENTS | DIRECTE | INDIRECTE (9,5%) | TOTAL | % |
|------------------------------------|-------------------|---------------------|-------------------|-------------|
| COSTOS DE PERSONAL | | | | |
| Sous i Salaris | 12.324,00 | | 12.324,00 | 4% |
| SERVEIS EXTERIORS | | | | |
| Gestió externa | 275.329,81 | | 275.329,81 | 87% |
| Costos Indirectes (9,5%) | | | | |
| Personal, Funcionament, Equipament | | 27.327,11 | 27.327,11 | 9% |
| TOTAL | 287.653,81 | 27.327,11 | 314.980,92 | 100% |

27. INDICADORS DE GESTIÓ

Activitat : Temps per a Tu

| | 2024 | 2023 |
|--|-------------|-------------|
| Indicador eficàcia | 100% | 261% |
| Nombre actuacions efectuades | 370 | 285 |
| Nombre actuacions previstes | 370 | 109 |
| Indicador eficiència (euros/usuari) | 850 | 835 |
| Cost activitat (euros) | 314.592 | 237.897 |
| Nombre de persones beneficiàries | 370 | 285 |

28. FETS POSTERIORS AL TANCAMENT

No es s'assenyalen.

29. ALTRA INFORMACIÓ

a) Honoraris dels auditors

Els honoraris de l'auditoria són facturats a l'Ajuntament de Barcelona per a tot el grup econòmic municipal en virtut de l'expedient d'adjudicació del concurs d'auditoria, raó per la qual no s'expliciten en la present memòria. Un cop facturats a l'Ajuntament, l'Ajuntament ens repercuteix la part proporcional dels costos.

La despesa per aquest concepte de l'any 2023 ha estat de 6.299,73 euros.

b) Estat d'operacions amb entitats del grup

| | 2024 | | 2023 | |
|---------------------------------------|----------------------|-------------|----------------------|-------------|
| | INGRESSOS | | INGRESSOS | |
| | Transferències | Serveis | Transferències | Serveis |
| Ajuntament de Barcelona | 15.267.984,78 | 0,00 | 14.377.422,39 | 0,00 |
| Institut Municipal de Parcs i Jardins | 56.500,00 | 0,00 | 56.500,00 | 0,00 |
| Institut Municipal d'Educació | 22.188,56 | 0,00 | 18.306,82 | 0,00 |
| Consorci d'Educació de Barcelona | 70.594,19 | 0,00 | 0,00 | 0,00 |
| TOTAL | 15.417.267,53 | 0,00 | 14.452.229,21 | 0,00 |

| | 2024 | | 2023 | |
|--------------------------------------|------------------|------------------|------------------|------------------|
| | DESPESES | | DESPESES | |
| | Transferències | Serveis | Transferències | Serveis |
| Ajuntament de Barcelona | 0,00 | 6.299,73 | 0,00 | 7.200,00 |
| Consorci de l'Auditori i l'Orquestra | 73.000,00 | 0,00 | 73.000,00 | 0,00 |
| Tractament i Selecció de Residus SA | 0,00 | 23.066,11 | 0,00 | 29.440,69 |
| TOTAL | 73.000,00 | 29.365,84 | 73.000,00 | 36.640,69 |

| | 2024 | | 2023 | |
|-------------------------------------|---------------------|------------------|---------------------|------------------|
| | PENDENT COBRAMENT | PENDENT PAGAMENT | PENDENT COBRAMENT | PENDENT PAGAMENT |
| Ajuntament de Barcelona | 4.625.969,52 | 0,00 | 2.872.780,42 | 7.200,00 |
| Tractament i Selecció de Residus SA | 0,00 | 2.191,47 | 0,00 | 1.643,15 |
| Institut Municipal d'Educació | 22.188,56 | 0,00 | 0,00 | 0,00 |
| Consorci d'Educació de Barcelona | 70.594,19 | 0,00 | 0,00 | 0,00 |
| TOTAL | 4.718.752,27 | 2.191,47 | 2.872.780,42 | 8.843,15 |

c) Informació sobre el compliment de l'objectiu d'estabilitat pressupostaria

Quant a l'avaluació del compliment de l'objectiu d'estabilitat pressupostaria, de la regla de la despesa i del límit de la despesa no financera, l'informe de la Intervenció General municipal sobre la liquidació del pressupost trasllada l'anàlisi de l'avaluació a l'informe sobre l'aprovació de la liquidació del Pressupost General de la corporació, d'acord amb els criteris SEC de comptabilitat nacional.

d) Impostos i cotitzacions socials susceptibles d'inspecció

Son susceptibles d'actuació inspectora tots els tributs i cotitzacions socials a que es troba subjecte l'Institut per a tot els exercicis que no hagi transcorregut el termini de prescripció que estableix la normativa vigent.

No s'espera que es meritin passius addicionals de consideració per a l'Institut com a conseqüència d'eventuals actuacions inspectores.

LA PRESIDENTA
LA GERENT



**Ajuntament
de Barcelona**

Àrea de Drets Socials, Salut, Cooperació i Comunitat
Institut Municipal de Persones amb Discapacitat

C/València, 344, 1ª planta
08009 Barcelona
Telèfon 93 291 66 60
www.ajuntament.barcelona.cat/accessible

Jo, **ANNA GRAÑANA SANCHO**, secretària jurídica delegada de l'Institut Municipal de Persones amb Discapacitat de l'Ajuntament de Barcelona, en virtut de la delegació efectuada pel secretari general de l'Ajuntament de Barcelona d'11 de febrer de 2025,

CERTIFICO

Que en data 8 d'abril de 2025 el Consell Rector de l'Institut Municipal de Persones amb Discapacitat de l'Ajuntament de Barcelona, en virtut de l'article 9.1.g) dels seus Estatuts, ha APROVAT:

- El balanç, el compte de resultats anual 2024 i la memòria explicativa de la gestió anual 2024 de l'IMPD, de manera prèvia a ser elevat a l'òrgan municipal competent per a la seva aprovació definitiva (Consell Plenari Municipal).

I perquè consti i tingui els efectes oportuns, signo aquest certificat a Barcelona, a data de signatura electrònica.

Anna Grañana Sancho

Secretària jurídica delegada (PD 11/2/2025)
Institut Municipal de Persones amb Discapacitat