II Pla per la justícia de gènere 2021-2025

Consell de les Dones del Districte de Sant Martí.

22 de novembre de 2021

Ajuntament de Barcelona

Índex

1. D’on venim? Assoliments i aprenentatges anteriors.
2. Procés d’elaboració del nou pla.
3. Estructura i principals continguts.
4. Governança.
5. Territorialització a districtes.

Ajuntament de Barcelona

1.D’on venim? Assoliments i aprenentatges anteriors

PJG 2016-2020:

- Va suposar l’impuls i el desplegament efectiu de l’estratègia de transversalitat de gènere a l’Ajuntament.
- **60 unitats** organitzatives de totes les àrees sectorials i districtes, així com organismes autònoms, entitats públiques empresarials i consorcis, han participat en la seva implementació.
- Es va realitzar el **80,6% de les 585 actuacions** previstes.

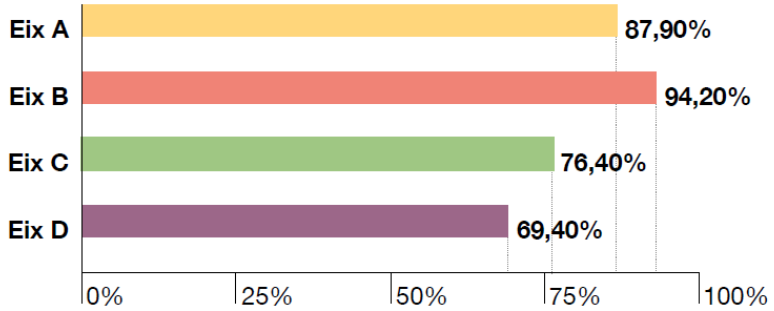

- **Es consideren assolits el 68,5%** dels objectius.

Ajuntament de Barcelona

1.D’on venim? Assoliments i aprenentatges anteriors

PJG 2016-2020 + MG per una democratització de la cura + EFPP = aprenentatges

1. Conveniència de dur a terme un **procés participatiu ampli i amb sessions temàtiques**, tant amb la ciutadania com amb les entitats de defensa dels drets de les dones, perfils polítics i tècnics de tot el consistori i de tots els districtes de la ciutat.
2. Importància d’avançar en la incorporació d’una **perspectiva interseccional**, aterrant-la i operativitzant-la.
3. Necessitat de definir **objectius ambiciosos però, alhora, realistes i mesurables**, així com actuacions més concretes.
4. Idoneïtat de definir una estratègia de **seguiment i de rendició de comptes** que permeti millorar el monitoratge, la transferència d’informació i la coordinació del pla.
5. Importància de definir **indicadors viables**, que es puguin calcular i amb fites o resultats esperats realistes.
6. Necessitat de dotar de **recursos** el desplegament del pla.

Ajuntament de Barcelona

2. Procés d'elaboració del nou pla

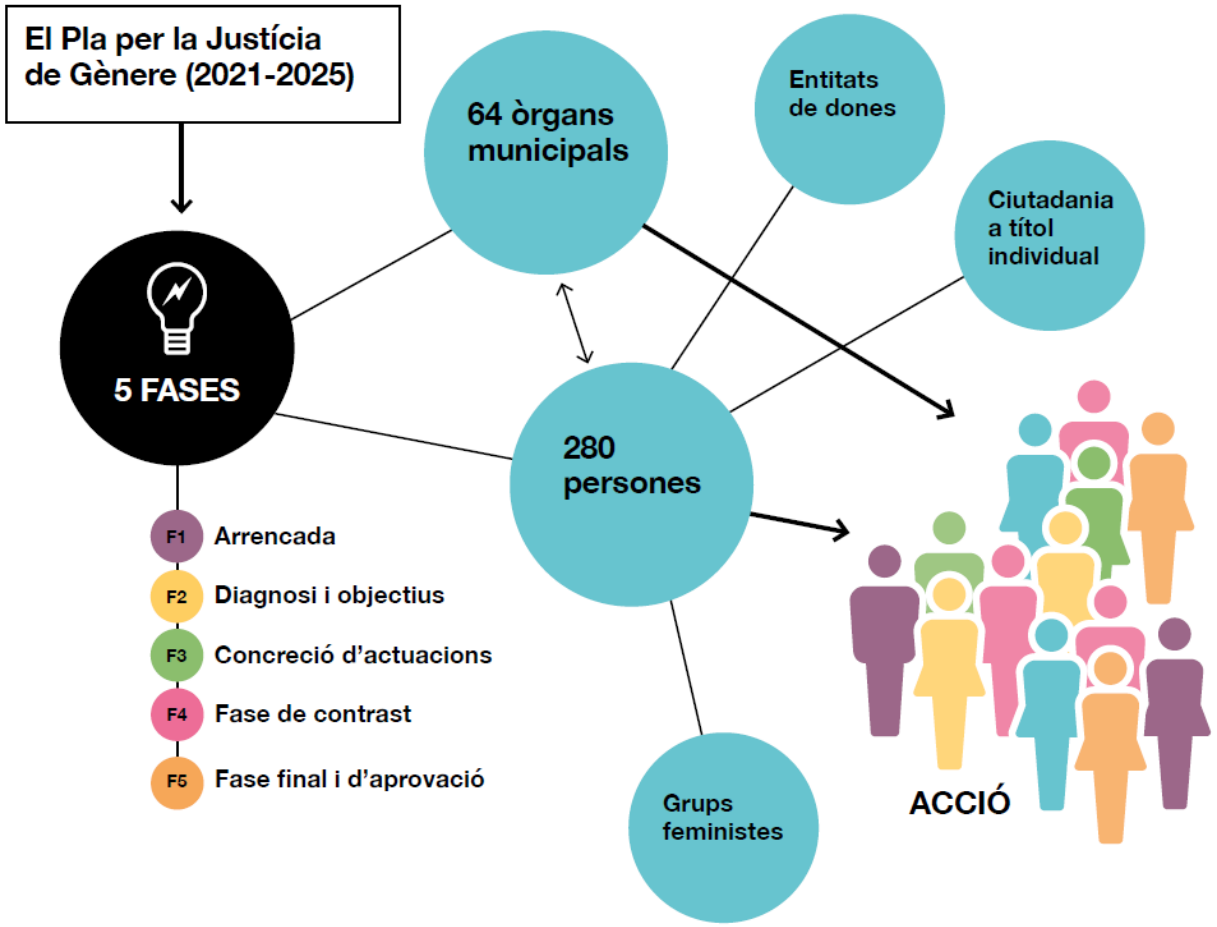

F2. Diagnosi i objectius

→ Del 15 d'abril al 15 de juny de 2021

5 taules tècniques interdepartamentals

Taula de territorialització amb Districtes

4 sessions de participació ciutadana en línia + Decidim

Sessió 1:
"No deixem ningú enrere: polítiques econòmiques feministes davant la Covid19".
→ **26 de maig.**

63 persones inscrites.

Sessió 2:
"Veu i presència a les polítiques municipals: com fem la transversalitat de gènere?".
→ **31 de maig.**

59 persones inscrites.

Sessió 3:
"Per una ciutat que garanteix els drets: cultura, memòria, educació i ciència".
→ **1 de juny.**

44 persones inscrites.

Sessió 4:
"Urbanisme i habitatge: espais urbans que posin la vida al centre, i siguin més justos, igualitaris, segurs i sostenibles".
→ **15 de juny.**

67 persones inscrites.

2. Procés d'elaboració del nou pla

F3. Concreció d'actuacions

→ Del 16 de juny al 31 de juliol de 2021

Treball intern bilateral amb tots les àrees, òrgans i districtes implicats.

↓

Participació ciutadana

↓

Sessió participativa presencial:
"Prioritats i propostes: seguim avançant cap a una ciutat feminista".
→ 29 de juny.

47 persones inscrites.

Aportacions i propostes a través del Decidim fins al 30 de juny.

14 aportacions.

F4. Fase de contrast

→ De l'1 al 15 de setembre de 2021

- Contrast i validació final del Pla per la justícia de gènere 2021-2025

Sessió de treball en línia amb el Consell de Dones de Barcelona.
→ 2 de setembre.

Ajuntament de Barcelona

3. Estructura i continguts del II PJG 2021-2025

1. Canvi institucional

1. Sistemes d'informació
2. Incorporació de la perspectiva de gènere a la normativa, plans i programes
3. Implementació de polítiques, plans i programes
4. Avaluació de polítiques, plans i programes
5. Representació i estructures institucionals
6. Formació
7. Pressupost i fiscalitat
8. Contractació pública
9. Subvencions
10. Polítiques de gestió de persones
11. Premis i distincions
12. Comunicació inclusiva
13. Participació institucional

2. Economia per a la vida i organització dels temps

14. Promoció econòmica feminista
15. Democratització de les cures
16. Organització dels temps
17. Lluita contra la feminització de la pobresa i la precarietat
18. Recursos tecnològics i bretxa digital

3. Ciutat de drets

19. Participació social i política
20. Salut i drets sexuals i reproductius
21. Acció social
22. Esports
23. Coeducació i ciència
24. Cicle de vida
25. Cultura i memòria col·lectiva
26. Ciutadania, migracions i interculturalitat
27. Habitatge
28. Vides lliures de violències
29. Justícia global i relacions internacionals
30. Diversitat sexual i de gènere
31. Masculinitats

4. Barris propers i sostenibles

32. Ecologia i sostenibilitat
33. Espai urbà
34. Mobilitat
35. Prevenció i seguretat
36. Proximitat: serveis i equipaments als barris

Ajuntament de Barcelona

4. Governança

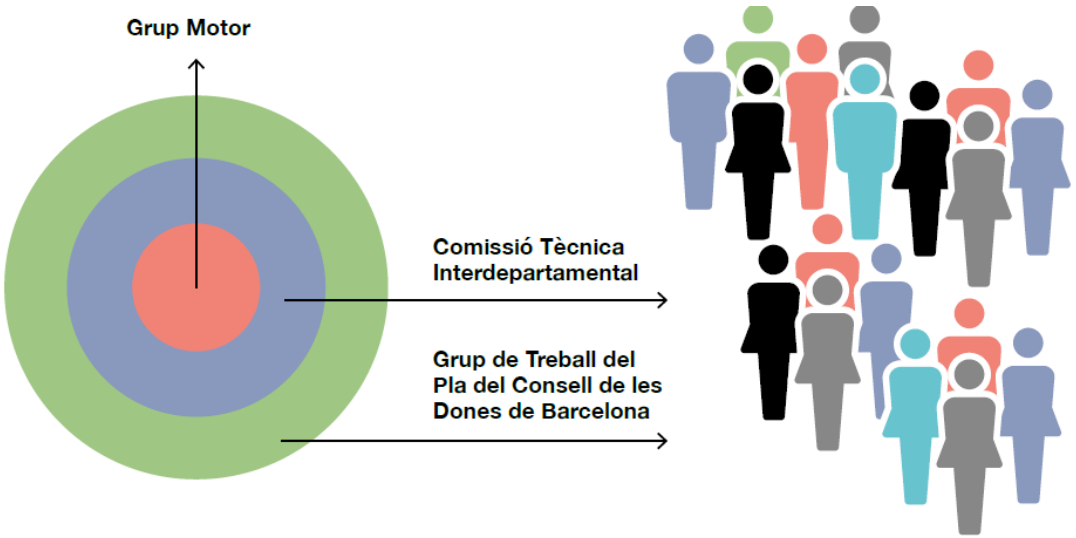

Grup de Treball del Pla del Consell de Dones de Barcelona

- La governança del II PJG s'emmarca així en l'estructura fonamental de participació de les dones de la ciutat.
- Art. 6.6 del REG.
- Instrument de transparència i rendició de comptes de les polítiques municipals de gènere a la ciutat.

- Espai de consulta permanent que, a banda de fer el necessari seguiment del desplegament del PJG, també funcionarà a partir de la **priorització de temàtiques concretes i de la possibilitat d'implementar algunes actuacions en el marc del mateix pla**.

5. Territorialització als Districtes

Repte: territorialitació

Principi: corresponsabilitat i proximitat

Plans d'Acció de Districte

- Aterrar les polítiques municipals per a l'equitat de gènere als districtes.
- Treball amb cada districte: concreció d'accions al territori per tal de donar resposta als objectius del pla que hi siguin rellevants.
- Es definiran una vegada tancat el primer programa d'execució de ciutat (2021-23).
- Tindran vigència fins a 2025.
- La coordinació tècnica de la implementació i el seguiment dels plans d'acció de districte es farà a través de les referents de transversalitat de gènere de districte.

Ajuntament de Barcelona

Moltes gràcies!

Estel Crusellas Tura

Direcció de Serveis de Gènere i Polítiques del Temps
Gerència Municipal

transversalitat_genere@bcn.cat

Ajuntament de Barcelona