

Consell Plenari del Districte de Sarrià – Sant Gervasi

Dijous, 13 de desembre de 2018

0

Precs i preguntes dels/les assistents

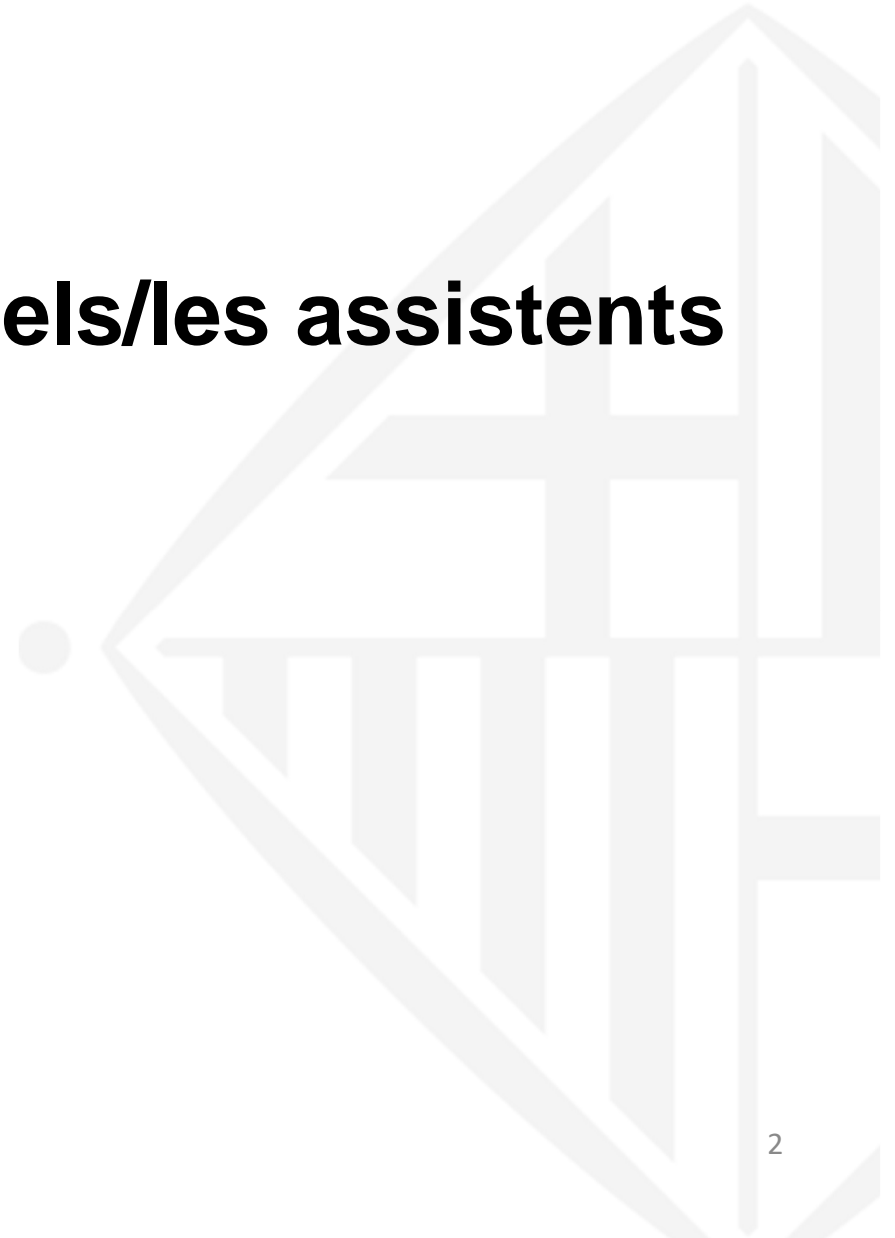

1

Aprovació, si escau, de les actes de les sessions extraordinària i ordinària del Consell Plenari del Districte, de 25 de setembre i de 10 d'octubre de 2018, respectivament

2

Part informativa



2.1

Despatx d'ofici

- **Donar compte de la resolució del regidor del Districte, de 4 de desembre de 2018, de canvi de règim de dedicació del conseller del Districte Sr. Guillem Casals i León**
- **Restar assabentat de l'aprovació de les llicències d'obres majors, d'obres menors, d'activitats, comunicats i assabentats d'obra i d'activitats, des del 2 d'octubre fins al 3 de desembre de 2018**

2.2

Informe del regidor del Distrito

- 1. Accions d'impuls de la memòria democràtica**
- 2. Accions dirigides a la gent gran i al jovent**
- 3. Accions dirigides a persones treballadores del sector de la llar i les cures**
- 4. Nous noms de dones a l'espai públic**
- 5. Mobilitat**
- 6. Sostenibilitat i espais verds**
- 7. Urbanisme**
- 8. Estat de les obres**

2.2.1

Accions d'impuls de la memòria democràtica





Com a continuació de la retirada de les plaques franquistes



I de l'acte en record a les víctimes dels bombardejos feixistes





El passat 20 de novembre, al centre cívic de Sarrià, hi va haver l'acte en record de la **Nit dels vidres trencats** que va tenir lloc el novembre de 1938



Combatre avui l'antisemitisme i l'extrema dreta rememorant el passat

EN RECORD DE LA NIT DELS VIDRES TRENCATS

Acte amb la participació de:

Dory Sontheimer

Autora dels llibres *Las siete cajas* i *La octava caja*

Marta Simó

Sociòloga especialitzada en identitats joves i Holocaust

2.2.2

Accions dirigides a la gent gran i al jovent

- 1. Projecte Generaccions**
- 2. Programa formatiu Cooperativa de Joves**

1.

PROJECTE GENERACCIONS



El Projecte Generacions

d'atenció comunitària agrupa els àmbits:

PROJECTE

Sanitari

Gent gran

Escola
r

El projecte Generaccions es va iniciar el mes de juny quan es va constituir el grup motor format per:

CAP de Sarrià

Districte de Sarrià -Sant Gervasi

Servei Educatiu Sarrià - Sant Gervasi (CRP)

Frederic Mistral - Tècnic Eulàlia

Dolors Monserdà-Santapau

Residència ERGOS

El projecte pilot s'inicia a Sarrià.

El passat 27 de novembre es va presentar al Centre Cívic de Sarrià.

Com a resultat hi participaran 12 residències i 10 escoles del Districte de Sarrià -Sant Gervasi.

Es treballa en línia des d'una xarxa digital de participació conjunta entre escoles i residències



The screenshot displays the website for 'servei educatiu sarrià sant gervasi'. The header includes the organization's name and a navigation bar with icons for 'inici', 'centres', and 'xarxes'. The main content area shows a forum post titled 'SE CRP Sarrià-Sant Gervasi' with the handle '@se-crp-sarria-sant-gervasi' and a timestamp of 'fa 44 minuts'. The post is from the 'Consorci d'Educació de Barcelona' and 'Generalitat de Catalunya'. Below the post title, there are navigation tabs for 'Activitat', 'Perfil', 'avisos', 'Missatges', 'Amics', 'Nodes', 'Fòrums', 'Envia invitacions', 'Documents', and 'Paràmetres'. The post content includes a text input field with the placeholder 'Què hi ha de nou, SE?' and icons for adding images, videos, and links. On the left side, there is a sidebar with 'Nodes' (El més nou, Actiu, Popular, Alfabetica), a section for 'Han entrat fa poc' with user avatars, and a subscription form with fields for 'Nom' and 'Adreça de correu electrònic' and a 'Subscriu' button.

A partir del curs 2019-2020 s'implementarà al Servei Comunitari de caràcter obligatori per l'alumnat de 3r i 4t de l'ESO.

Aquest projecte s'avança al Decret 187/2015 d'ordenació dels ensenyaments de l'educació secundària obligatòria.

Aquest curs hi participarà l'alumnat de 4t i 6è de primària i 2n, 3r i 4t de l'ESO.

L'Ajuntament ha presentat l'Estratègia sobre el canvi demogràfic i l'envelliment que portarà a terme 77 accions fins l'any 2030.

2.

**PROGRAMA FORMATIU
COOPERATIVA DE JOVES**





PROGRAMA FORMATIU COOPERATIVES DE JOVES

És un projecte formatiu i vivencial que s'ha realitzat com a prova pilot durant l'any 2018 al Districte de Sarrià – Sant Gervasi.



S'ha impulsat conjuntament amb Barcelona Activa, el Districte de Sarrià – Sant Gervasi, l'espai jove Sagnier, la cooperativa Esberla i SSG coopera.

Es va iniciar a l'abril i han participat 10 joves que han rebut formació, a la Casa Sagnier, els dimarts i dijous de 17 a 20 hores des de l'octubre i fins a final d'any.



PROGRAMA FORMATIU COOPERATIVA DE JOVES

El projecte és una iniciativa dirigida als i les joves perquè puguin experimentar tot el procés de creació i desenvolupament d'una cooperativa.

El passat 4 de desembre es va presentar **Recooperem**, la cooperativa virtual de joves creada pels i les participants al Programa Cooperativa de joves de Barcelona Activa.



2.2.3

Accions dirigides a persones treballadores del sector de la llar i les cures



ACTUACIONS PER A LES TREBALLADORES DE LA LLAR

Del 27 de novembre al 14 de desembre esta en marxa el **servei itinerant d'orientació i suport per a dones treballadores internes del sector de la llar i les cures.**

És un servei d'informació, orientació i suport de tipus itinerant, instal·lat a la via pública (carretó), en espais de gran afluència de persones del barri.





**Ets treballador/a de la llar?
Cuides persones?
Neteges cases?**

**Tens drets laborals,
coneix-los i fes-los respectar.**



Vine a informar-te'n el divendres
14 de desembre de 19 a 21h.
al Centre Cívic Sarrià:
C. Eduardo Conde, núm. 22

Una advocada laboralista exposarà drets i maneres de defensar-los i, a més, hi haurà espai per a consultes particulars.

T'hi esperem!

El 4 de desembre, a les 18.00 hores, a Casa Orlandai, va tenir lloc la presentació de la guia “**Cuidem qui ens cuida**”, una guia justa de contractació.



Demà, 14 de desembre, a les 19.00 hores, al Centre Cívic de Sarrià, tindrà lloc la xerrada sobre els drets laborals de les empleades de la llar.

**CUIDEM QUI
ENS CUIDA,**

és de justícia!

GUIA DE CONTRACTACIÓ I RECOMANACIONS
PER UN TREBALL JUST DE PROVISIÓ
DE LES CURES I DE SUPORT A LA LLAR



Ajuntament de
Barcelona 



ACTUACIONS PER A LES TREBALLADORES DE LA LLAR

La defensa dels drets laborals en el sector de la llar, les cures i la neteja en el marc dels Punts de Defensa dels Drets Laborals és una iniciativa impulsada per l'Ajuntament de Barcelona en col·laboració amb:

- la Xarxa de Treball de la Llar Just
- la Taula de defensa dels drets de les treballadores de la llar, neteja i cura de persones
- el Consell Municipal d'Immigració de Barcelona

	Dimecres 28-nov	Dijous 29-nov	Dimecres 05-des	Divendres 07-des	Dilluns 10-des	Dimarts 11-des	Dimecres 12-des	Dijous 13-des	Divendres 14-des
9 h a 10 h						Tres Torres			
11 h a 12 h	Turó park	Vallvidrera		Pl. Molina					
12 h a 13 h	Turó park	Vallvidrera	Pl. Kennedy*	Pl. Molina					
13 h a 14 h			Pl. Kennedy*						
15 h a 16 h								Putxet Farro	
16 h a 17 h					Pl. Bonanova**		Sarrià	Putxet Farro	
17 h a 18 h					Pl. Bonanova**		Sarrià		
19 h a 20 h									Xerrada
20 h a 21 h									Xerrada

* de 12.30 h a 14.30 h / ** de 16.30 h a 18.30 h

2.2.4

Nous noms de dones per a espais públics sense nom

*Dones per al Nomenclàtor de Barcelona
Proposta del Consell de Dones
del Districte de Sarrià – Sant Gervasi*



NOMS DE DONES PER A ESPAIS PÚBLICS SENSE NOM

- **Plaça de Carme i Enriqueta Soriano i Tresserra**

Carme Soriano i Tresserra

Barcelona, 1917 – 1996. Primera gran figura de la natació femenina catalana que va dominar tots els estils i distàncies. Va aconseguir 31 rècords individuals i 13 més en equip, que no es van superar fins al cap de 20 anys. Als 10 anys, ella i la seva germana Enriqueta es van fer sòcies del Club Natació Barcelona, i va participar en les travessies del Port de Barcelona, organitzades per aquest club, que va guanyar sis vegades.



NOMS DE DONES PER A ESPAIS PÚBLICS SENSE NOM

Enriqueta Soriano i Tresserra

Barcelona, 1920 – 1983. Juntament amb la seva germana Carme, va ser una de les grans figures de la natació femenina catalana durant els anys 1930 i 1940. Va ser campiona d'Espanya en 10 vegades en la categoria individual. Les seves especialitats van ser el crol i les llargues distàncies.





NOMS DE DONES PER A ESPAIS PÚBLICS SENSE NOM

▪ Jardins de Maria Carbonell i Mumbrú

Maria Carbonell i Mumbrú (vídua de Massià)

Barcelona, 1911 – 1988. Pianista catalana. Es va formar a l'Escola Municipal de Música de Barcelona (l'actual Conservatori), on també va ser professora de piano. L'any 1963 va destacar per la interpretació de les 32 sonates de Ludwig van Beethoven. Durant un temps va formar duet amb el seu marit, el violinista Joan Massià.

Va viure al carrer de la Ciutat de Balaguer.





NOMS DE DONES PER A ESPAIS PÚBLICS SENSE NOM

■ Plaça d'Aurora Díaz-Plaja i Contestí

Aurora Díaz-Plaja i Contestí

Barcelona, 1912 – 2003. Va ser bibliotecària i escriptora. Va publicar nombrosos llibres infantils, i l'any 1982 va organitzar la primera exposició del Llibre Infantil en Català a la Internationale Jugendbibliothek de Munic. També va publicar treballs de biblioteconomia, i va ser col·laboradora de la revista *Serra d'Or* i altres publicacions.





NOMS DE DONES PER A ESPAIS PÚBLICS SENSE NOM

▪ Placeta d'Angelina Alòs i Tormo

Angelina Alòs i Tormo

València, 1917 - Barcelona, 1997. Va estudiar a l'Escola del Treball de Barcelona, on el seu pare era professor de ceràmica, i on el 1945 va obtenir una plaça de professora. L'any 1951 va fundar el propi taller i va esdevenir una gran representant de la ceràmica contemporània. Va fer nombroses exposicions tant a Espanya com a l'estranger. L'any 1998 es va celebrar la primera Biennial de Ceràmica d'Esplugues Angelina Alòs.





NOMS DE DONES PER A ESPAIS PÚBLICS SENSE NOM

■ Plaça de Maria Luisa Granero

Maria Luisa Granero 1924-2012

Artista i dona, nascuda en un temps en què ni una cosa ni l'altra eren fàcils. Ella va encarnar la imatge de la superació i també de la discreció en el tarannà de la seva vida i, per això, es diferencia però es fon entre les altres dones del seu temps que van dedicar les seves vides a la creació. L'experiència la va adquirir treballant per l'escultor Monjo. Va exposar la seva obra per primera vegada el 1942 i des de llavors no va parar de rebre premis i reconeixements. La seva obra es pot trobar per tot Espanya i part d'Europa. Va ser membre de la Reial Acadèmia Catalana de Belles Arts de Sant Jordi.

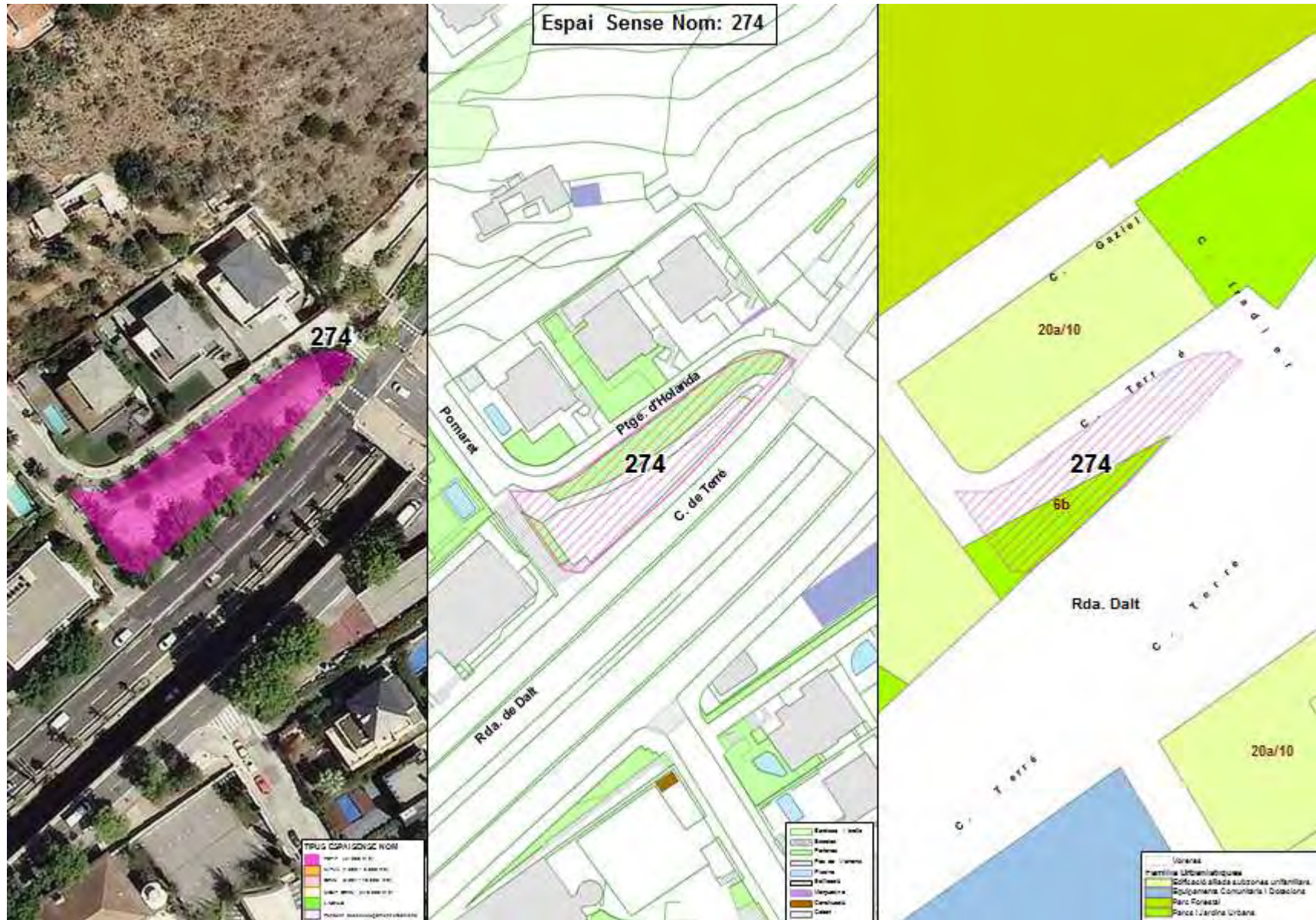

2.2.5

Mobilitat

- 1. Finalització de la implantació de la nova xarxa de bus**
- 2. Aparcament de motos en vorera**
- 3. Integració de la zona 1 – zona 2**

1.

**FINALITZACIÓ DE LA
IMPLANTACIÓ DE LA NOVA
XARXA DE BUS**





FINAL DE LA IMPLANTACIÓ DE LA NOVA XARXA DE BUS

25 d'octubre: sessió informativa sobre la nova xarxa bus al Centre Cívic Pere Pruna

26 de novembre: posada en marxa de les darreres cinc línies d'altres prestacions -línia horitzontal (H2) i quatre verticals (V1, V19, V23 i V25)-.

S'incorporen 66 nous autobusos que serviran per reforçar el servei.

Al Districte de Sarrià – Sant Gervasi s'incorpora la línia H2 i es modifiquen les línies V13, V15 i V17. Aquesta darrera fase, juntament amb la línia V9, recentment implantada, suposa la millora de l'accessibilitat al transport públic a la part alta del districte.

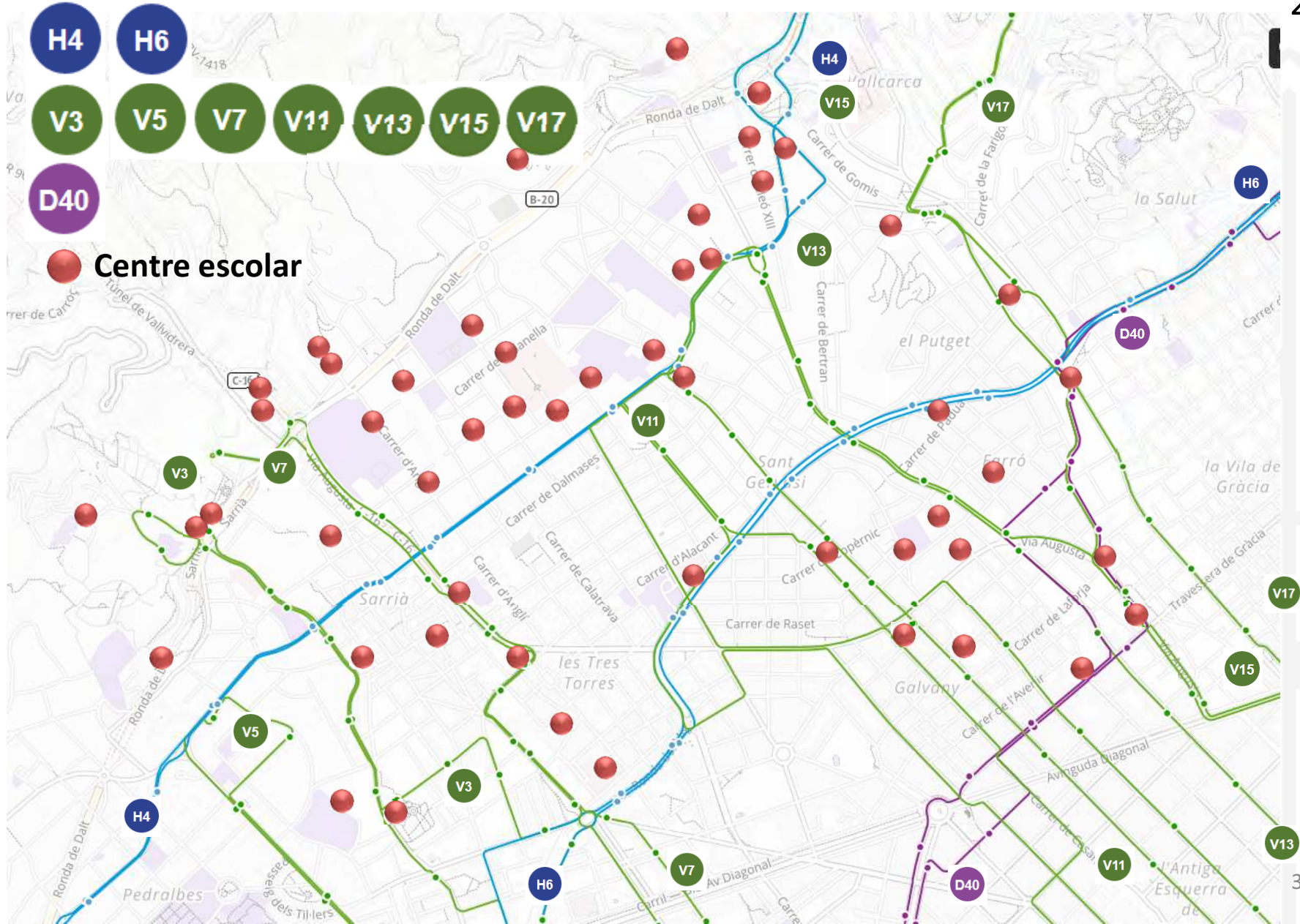



NXB fase 5 2019

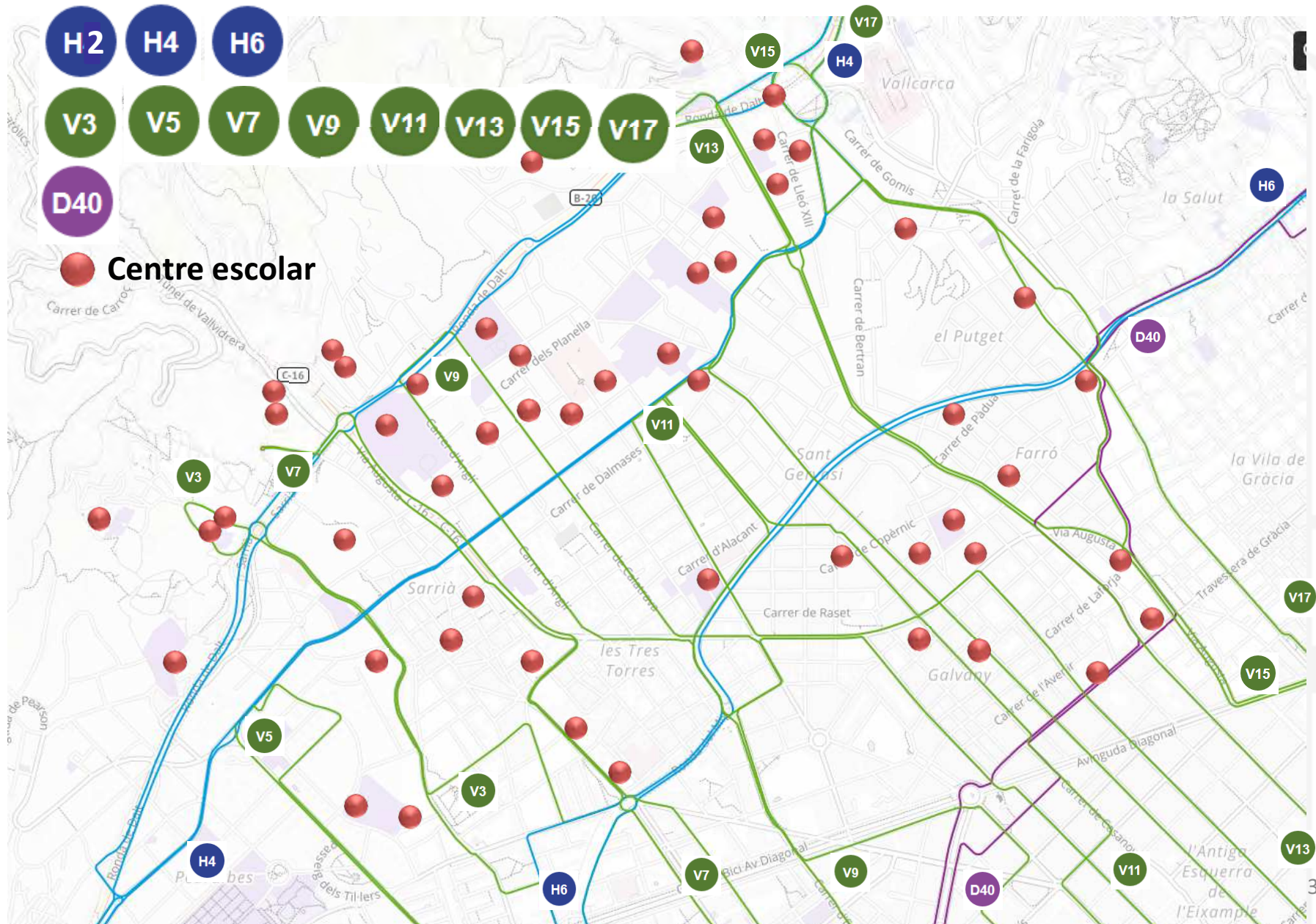



Els barris de la muntanya del Llobregat al Besòs

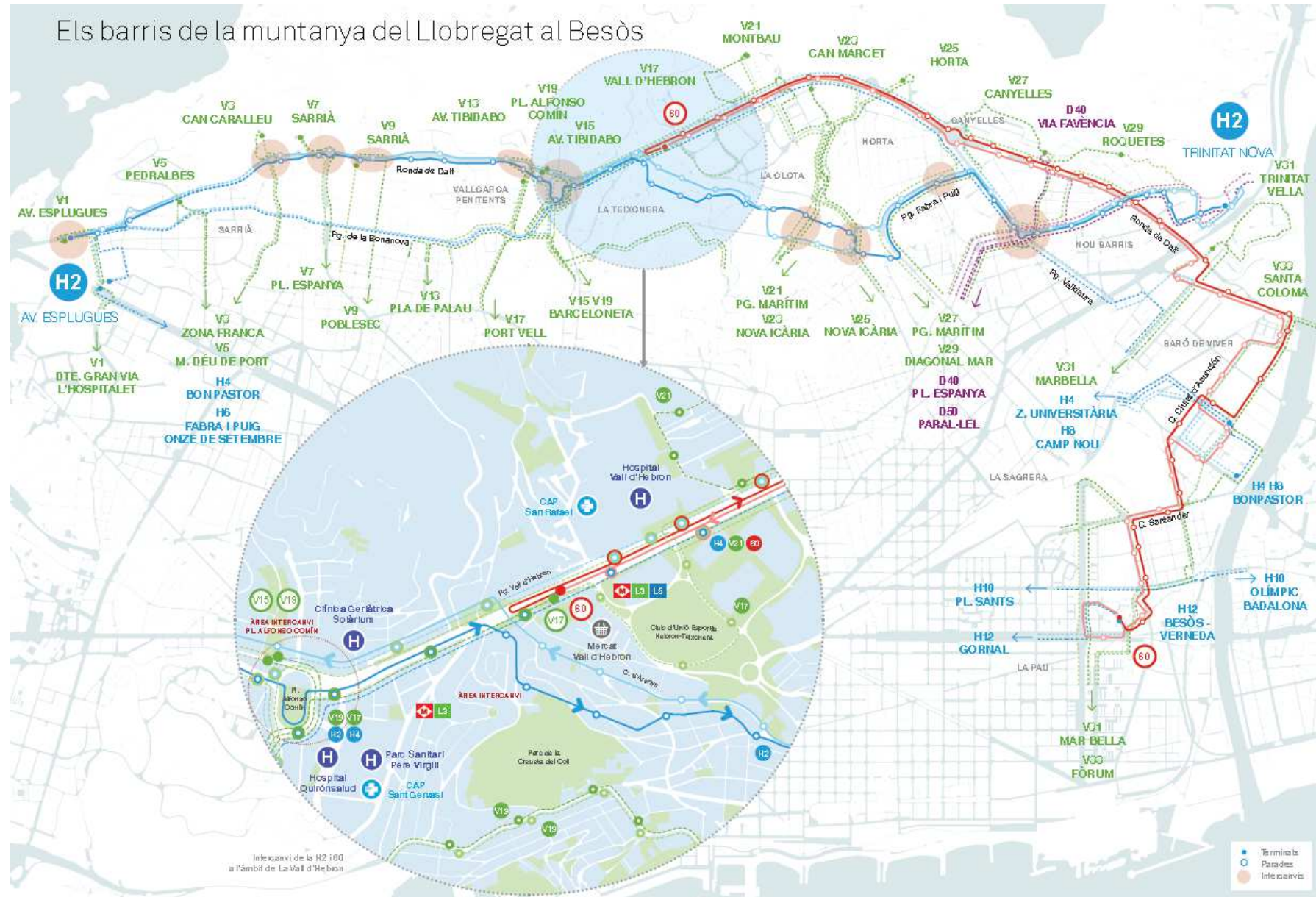



B Nova xarxa de bus

Informa-te'n a:

- barcelona.cat/mobilitat
- #busbcn i #rxbus
- 010 (servei gratuït 24 h)
- tmb.cat
- @TMBInfo
- TMBapp
- Punts TMB
- 902 075 027 (de 8 a 21 h)

Àrees d'intercanvi

Les àrees d'intercanvi són espais degudament senyalitzats que faciliten la connexió entre línies de manera àgil i còmoda.

Així és una àrea d'intercanvi:



Implantem les últimes línies de la **Nova Xarxa de Bus**.

- H2** Av. Esplugues / Trinitat Nova
- V1** Dte. Gran Via l'Hospitalet / Av. d'Esplugues
- V19** Barceloneta / Pl. d'Alfonso Comín
- V23** Nova Icària / Can Marçet
- V25** Nova Icària / Horta

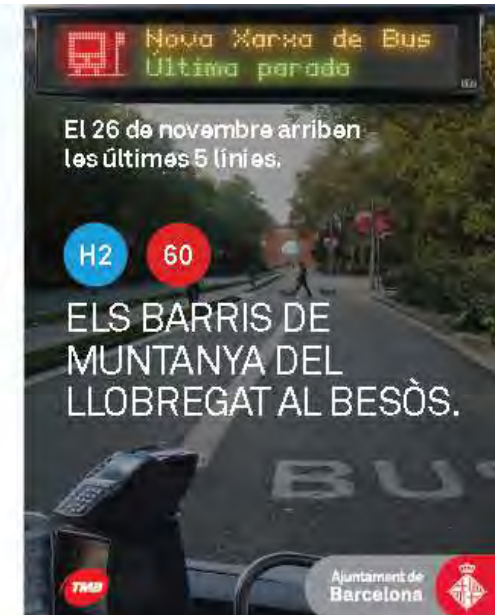

El 26 de novembre arriben les últimes 5 línies.

H2 **60**

ELS BARRIS DE MUNTANYA DEL LLOBREGAT AL BESÒS.

Ajuntament de Barcelona



B Nova xarxa de bus

H2 Nova línia H2

Av. Esplugues - Trinitat Nova

60 Modificació de la línia 60

Besòs Vermeda - Vall d'Hebron

Els barris de muntanya del Llobregat al Besòs

Nova línia H2 i modificació de la línia 60

El 26 de novembre comença a funcionar la nova línia H2, Av. Esplugues - Trinitat Nova. El recorregut de la nova H2 serà el mateix que el de la línia 60 des de l'avinguda d'Esplugues fins a la plaça de la Vall d'Hebron, seguint per la ronda de Dalt.

Per aquest motiu es modifica la línia 60, i el tram comprès entre l'avinguda d'Esplugues i la plaça de la Vall d'Hebron se suprimeix i quedarà substituït per la línia H2. La resta del recorregut de la línia 60, entre la plaça de la Vall d'Hebron i Besòs Vermeda, es manté sense modificacions.

A partir de la plaça de la Vall d'Hebron, la línia H2 continua pels carrers de Santa Rosalia i de Dante Alighieri fins al carrer de Petrarca, per arribar al passeig de Fabra i Puig, al passeig de Valldaura, la Via Júlia i els carrers d'Aiguablava i de Palamós.

De tornada, la línia comença al carrer de Palamós i segueix pels carrers de Sagard, Aiguablava, Via Júlia, el passeig de Valldaura, el passeig de Fabra i Puig, el carrer del Tajo, passeig de Maragall i carrers del Llobregós, Josep Sangenís i Arenys. A partir de la plaça de la Vall d'Hebron, la línia farà el mateix itinerari que la línia 60, seguint la ronda de Dalt fins a l'avinguda d'Esplugues.

La nova xarxa, per una ciutat més saludable

- Més fàcil d'utilitzar
- Més ràpida
- Més connectada
- Més freqüència de pas
- Més infraestructures i millor servei
- Més eficient i sostenible



Una nova manera de moure's en bus a la ciutat





Reordenació de recorreguts a El Carmel, Alfonso Comín i a la Vall d'Hebron

Informe del regidor del Districte – desembre 2018





Reordenació de recorreguts al Carmel, Alfonso Comín i la Vall d'Hebron.

V15 Modificació de la línia V15

El 26 de novembre, la línia V15 deixa de circular entre la plaça d'Alfonso Comín i l'actual final del passeig de la Vall d'Hebron. El nou final de la línia serà al carrer de Josep Garí i arribarà a la plaça de Kennedy pel nou carril bus descendent de l'avinguda del Tibidabo.

L'ampliació de la línia V17 permet fer el trajecte entre la plaça d'Alfonso Comín i el passeig de la Vall d'Hebron. Les línies H2 i H4 també poden ser alternatives per fer aquests desplaçaments.

92 Substitució de la línia 92

El 26 de novembre se suprimeix la línia 92 i el tram entre l'avinguda del Tibidabo i la plaça d'Alfonso Comín queda substituït per la línia V19, mentre que la V23 fa un itinerari similar entre Dos de Maig / Sant Pau i la Nova Icària.

V17 Modificació de la línia V15

La línia V17 deixa de circular entre el viaducte de Vallcarca i Gran Vista. La línia continuarà cap a la plaça d'Alfonso Comín i el passeig de la Vall d'Hebron, fins a l'avinguda del Jordà, en un recorregut que fins ara feia la línia V15.

La modificació del recorregut de la línia 22 pel viaducte de Vallcarca i els carrers de la Mare de Déu del Coll i de la Gran Vista restableix les connexions entre els barris del Carmel, el Coll, Vallcarca i els Penitents amb el centre de la ciutat.

22 Modificació de la línia 22

La línia 22 deixa de circular entre l'avinguda de la República Argentina, a l'altura del pont de Vallcarca, i l'avinguda del Tibidabo. La línia modifica el recorregut i seguirà pel viaducte de Vallcarca i els carrers de la Mare de Déu del Coll i de la Gran Vista, l'itinerari que fins ara feia la línia V17.

El nou recorregut de la línia V17 permet fer el trajecte entre l'avinguda de la República Argentina i el carrer de Craywinckel, el passeig de Sant Gervasi i la plaça d'Alfonso Comín. La línia V19 també fa el mateix recorregut a partir del viaducte de Vallcarca.

V19 Nova línia V19

El 26 de novembre comença a funcionar la nova línia V19, Alfonso Comín <-> Barceloneta. El recorregut de la nova V19 comença a la plaça d'Alfonso Comín i és el mateix que el de la línia 92 en l'àmbit del Carmel des de la plaça d'Alfonso Comín fins a la plaça de Santllehy per l'avinguda de la República Argentina, el carrer Mare de Déu del Coll i la carretera del Carmel. Baixa pel carrer de Sardanya, la ronda Guinardó i el carrer de Pi i Margall. Des d'aquest punt segueix com la línia 55, baixant pel passeig de Sant Joan i fins l'Arc de Triomf. El trajecte segueix pel passeig de Lluís Companys, el passeig de Picasso, l'avinguda del Marquès de l'Argentera, el Pla de Palau i el passeig de Joan de Borbó, un recorregut com el que realitzava la línia 39.

De tornada, la línia comença a la Barceloneta com la línia 39, en el passeig de Joan de Borbó, continua per Pla de Palau, avinguda del Marquès de l'Argentera, passeig de Picasso i passeig de Lluís Companys.

A partir de l'Arc de Triomf, segueix com la línia 55, pel passeig de Sant Joan i els carrers de Pi i Margall i de Praga. De la plaça Santllehy fins al carrer Craywinckel fa el mateix recorregut que la línia 92, per la carretera del Carmel, el carrer de la Mare de Déu del Coll i l'avinguda de la República Argentina. Des del carrer Craywinckel segueix pel passeig de Sant Gervasi fins la plaça d'Alfonso Comín i acaba al carrer Josep Garí.



Mobilitat a les escoles de Sant Gervasi i Vallcarca

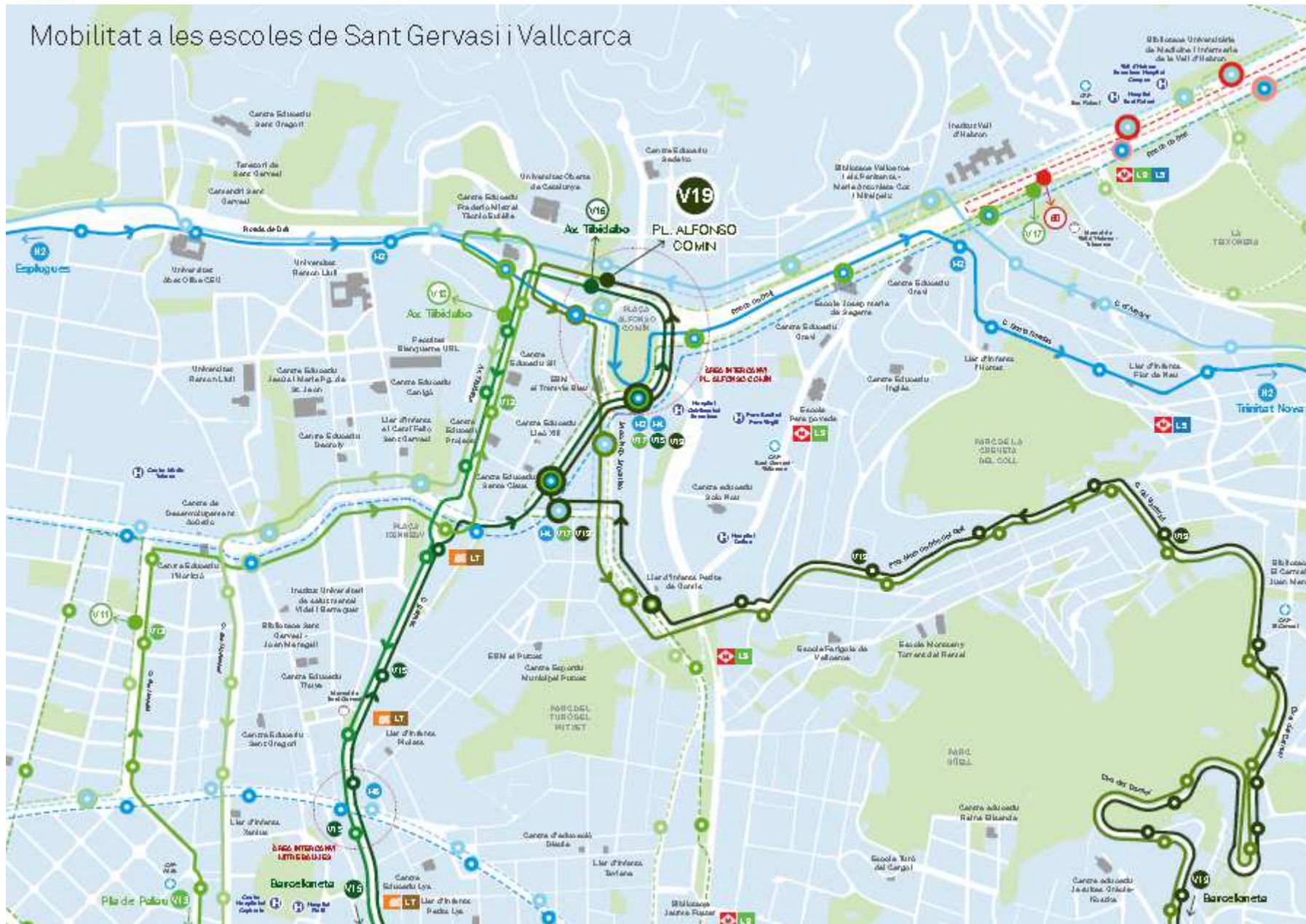



Mobilitat a les escoles de Sant Gervasi i Vallcarca

V13 Ampliació de la línia V13

El 26 de novembre, la línia V13 amplia el recorregut entre la plaça de Kennedy fins a la ronda de Dalt per l'avinguda del Tibidabo. D'aquesta manera, es garanteix una millor connexió entre els centres escolars d'aquest àmbit i la resta de la línia, que té com a referència els carrers de Muntaner i Aribau, la plaça de la Universitat, la Rambla i el Pla de Palau.

V15 Modificació de la línia V15

La línia V15 deixa de circular entre la plaça d'Alfonso Comín i l'actual final del passeig de la Vall d'Hebron. El nou final de la línia és al carrer de Josep Gari i arriba a la plaça de Kennedy pel nou carril bus descendent de l'avinguda del Tibidabo.

V19 Nova línia V19

El 26 de novembre comença a funcionar la nova línia V19, Barceloneta - Pl. Alfonso Comín. El seu recorregut comença a la plaça d'Alfonso Comín i és el mateix que el de la línia 92 en l'àmbit del Carmel, des de la plaça d'Alfonso Comín fins a la plaça de Santlehy. Baixa pel carrer de Sardanya, la ronda del Guinardó i el carrer de Pi i Margall. Des d'aquest punt segueix com la línia 55, de baixada pel passeig de Sant Joan i fins a l'Arc de Triomf. El trajecte continua pel passeig de Lluís Companys, el passeig de Picasso, l'avinguda del Marquès de l'Argentera, el Pla de Palau i el passeig de Joan de Borbó, un recorregut com el que feia la línia 39.

De tornada, la línia comença a la Barceloneta com la línia 39, al passeig de Joan de Borbó, continua per Pla de Palau, avinguda del Marquès de l'Argentera, passeig de Picasso i passeig de Lluís Companys. A partir de l'Arc de Triomf, segueix com la línia 55, pel passeig de Sant Joan i els carrers de Pi i Margall i de Praga. De la plaça de Santlehy fins al carrer de Craywinckel fa el mateix recorregut que la línia 92. Des del carrer de Craywinckel segueix pel passeig de Sant Gervasi fins a la plaça d'Alfonso Comín i acaba al carrer de Josep Gari.

H2 Nova línia H2

60 i modificació línia 60

La nova línia H2, Av. Esplugues - Trinitat Nova, comença a funcionar amb el mateix recorregut que el de la línia 60 en el tram entre l'avinguda d'Esplugues i la plaça de la Vall d'Hebron, seguint per la ronda de Dalt. Per aquest motiu, es modifica la línia 60, que en aquest tram és substituïda per l'H2. La resta del recorregut de la línia 60 entre la plaça de la Vall d'Hebron i Besòs Verneda queda igual.

Apartir de la plaça de la Vall d'Hebron, la línia H2 continua pels carrers de Santa Rosalia i de Dante Alighieri fins al carrer de Petrarca, per arribar al passeig de Fabra i Puig, al passeig de Valldaura, la Via Júlia i els carrers d'Aiguablava i de Palamós.

De tornada, la línia comença al carrer de Palamós i segueix pels carrers de S'Agaró, Aiguablava, Via Júlia, el passeig de Valldaura, el passeig de Fabra i Puig, el carrer del Tajo, passeig de Maragall i carrers del Llobregós, Josep Sangenís i Arenys. A partir de la plaça de la Vall d'Hebron, la línia farà el mateix itinerari que la línia 60, resseguint la ronda de Dalt fins a l'avinguda d'Esplugues.

2.

**APARCAMENT DE MOTOS EN
VORERA**

Actuacions en el Territori

Campanya Motos en Vorera





OBJECTIU

Ordenar l'estacionament de motos minimitzant la seva ocupació de l'espai públic.



Crear i regular aparcaments en **calçada**

Creació de noves places en calçada limitada al potencial increment de places en aparcaments soterrats.

Minimitzar i regular els aparcaments en **vorera**

Reducció de l'impacte i el risc sobre els espais de vianants.

Incrementar l'ús dels **aparcaments soterrats**

Potenciació de l'ús d'aparcaments soterrats augmentant la disponibilitat de places d'aparcament per a motos amb tarifes competitives.



Mapa General Ciutat Fases 1 a 7

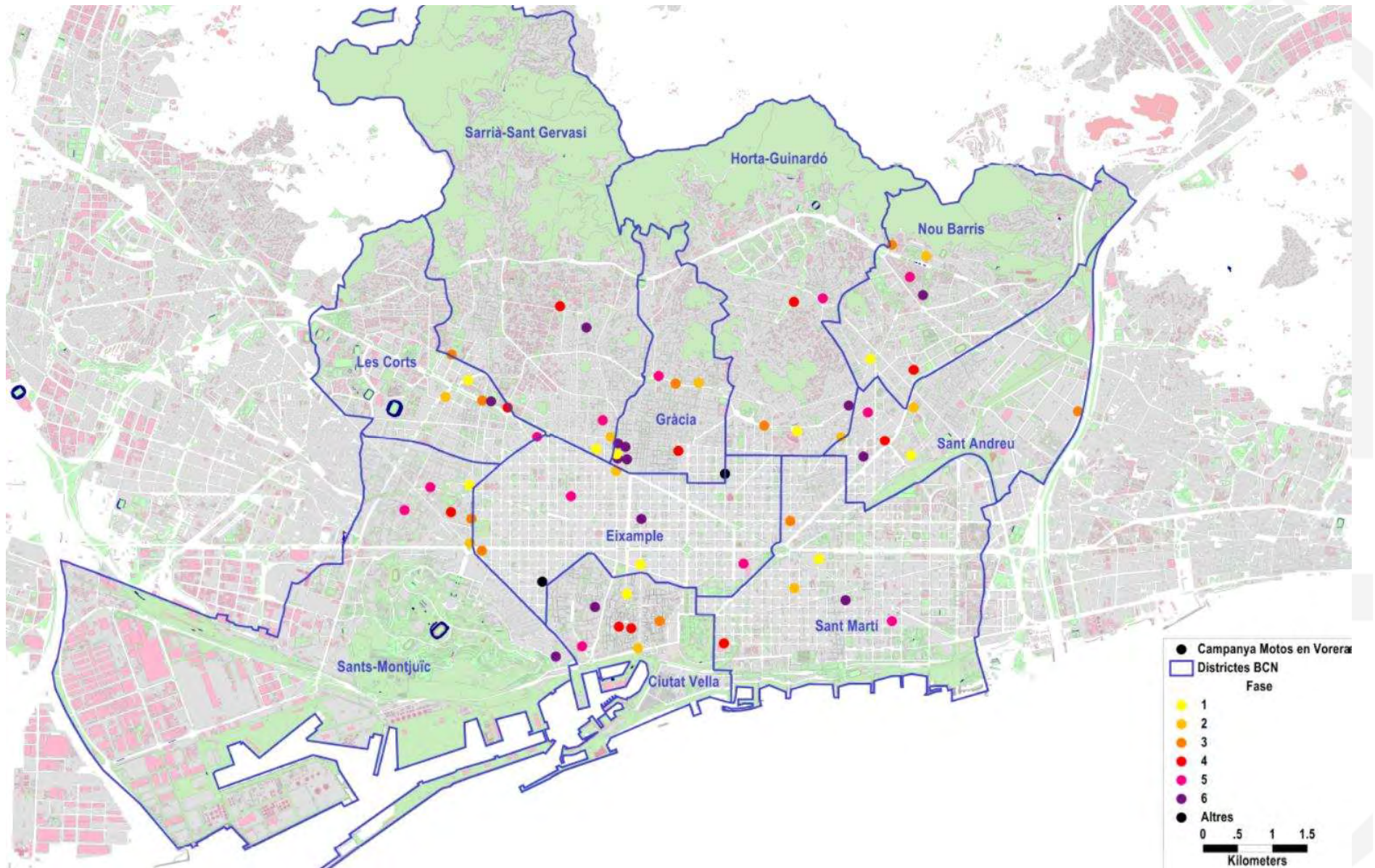



Campanya sobre l'estacionament de motos

- **Primera etapa: estudi**

Identificar els punts conflictius, indicant ubicació i nombre de motos detectades en vorera.

Inspecció de la zona, indicant els estacionaments de motos propers i la seva ocupació.

Valoració de places de motos necessàries en aquesta ubicació. Es tindran en compte les queixes i molèsties rebudes des de diferents canals, així com la resta de consideracions detectades.



Campanya sobre l'estacionament de motos

- **Segona etapa: propostes**

Indicar propostes alternatives on ubicar estacionament de motos, assenyalant adreça i nombre de places d'estacionament per a motos.

Valoració de les conseqüències d'aquest canvi, com supressió de places d'aparcament d'àrea verda, blava, etc.

Dissenyar senyalització horitzontal i vertical necessària.

- **Tercera etapa: comunicació i execució**

Una vegada consensuades les propostes amb Districtes i GUB, les actuacions es planifiquen i s'executen des de la Direcció de Serveis de Mobilitat.



Previsió Cronograma FASE 6

CAMPANYA DE MOTOS EN VORERA		OCTUBRE - NOVEMBRE				
		22-28 octubre	29 octubre- 4 novembre	5-11 novembre	12-18 novembre	19-25 novembre
FASE 06	Execució					
	Informadors EU: 22 a 28 d'octubre	Avisadors EU				
	Avisos GUB: 29 d'octubre a 04 de novembre		Avisos GUB			
	Sancions GUB: 05 a 11 de novembre			Sancions		
	Campanya Vigilància GUB: a partir 12 de novembre				Campanya GUB	
	Pàrquings Comunicació: 22 a 28 d'octubre	Comunica ció				
	Pàrquings Gratuïtat: 28 d'octubre a 11 de novembre		Gratuïtat Pàrquings			
	Pàrquins Campanya: a partir 12 de novembre				Campanya Pàrquings	



Actuacions en el Territori. Campanya Motos en Vorera

MEV	DTE1: CIUTAT VELLA	DTE2: EIXAMPLE	DTE3: SANTIS-MONTJUIC	DTE4: LES CORTS	DTE5: SARRIÀ-SANT GERVASI
FASE 1	Duran i Bas	Pau Claris	Viriat	Diagonal -Gran Via de Carles III	Tuset
FASE 2	Antonio Lòpez	Rbla. Catalunya (Diagonal – Còrsega)	Pl. Espanya	Europa, 1-11	Trav. Gràcia (Via Augusta – Aribau)
FASE 3	Princesa	Llançà	Tarragona	Diagonal - Numància	Manuel Girona – Eduardo Conde
FASE 4	Palma de Sant Just - Baixada Sant Miquel	Entorns Mercat del Ninot	Callao - Emengarda	Diagonal- Agustina Saragossa – Dr Fleming	Horaci
FASE 5	Av. Drassanes	Lepant (GVCC i-Ali Bei)	Pg de Sant Antoni - Olzinelles	Josep Tarradellas (Diagonal - Av de Sarrià)	Laforja - Marià Cubí
FASE 6	La Morera	Aragó - Pau Claris	Vilà i Vilà	Av. Diagonal - Caravel·la de la Niña	Sant Gervasi de Cassoles - Castanyer
Altres		Entorns Mercat de Sant Antoni			

MEV	DTE6: GRÀCIA	DTE7: HORTA-GUINARDÓ	DTE8: NOU BARRIS	DTE9: SANT ANDREU	DTE10: SANT MARTÍ
FASE 1	Pl. Narcís Oller	Mas Casanovas	Avinguda Borbó	Gran de la Sagrera	Llacuna
FASE 2	Mare de Déu de la Salut	Teodor Llorente, 2	Antonio Machado , 18-20	Dublin, 12	Sancho de Àvila (Ciutat de Granada – Badajoz)
FASE 3	Trav. de Dalt (Massens - Verdi)	Rda. Guinardó (Padilla i Cartagena)	Antoni Machado, 1	Potosí - Guayaquil	Independència -Aragó
FASE 4	Bailén (davant de l'Escola Univers)	Ciències	Rio de Janeiro - Passeig d'Andreu Nin	Garcilaso (Olesa - Av. Meridiana)	Ramon Trias Fargas (Ramon Turró i-Villena)
FASE 5	Trav. de Dalt (Verdi – av. Vallcarca)	Pl. Eivissa	Gasela, Rbla Caçador , Isard.	Francesc Tàrrega.	Provençals (Llull - Pujades.)
FASE 6	Luis Antúnez-Seneca-Minerva- Neptú	Rda. Guinardó - Segle XX	Rbla Caçador - Esquirol Volador	Sant Antoni Marià Claret (Espronceda - Biscaia)	Bilbao (Pere IV - Pallars)
Altres	Còrsega - Sardenya				

3.

**INTEGRACIÓ DE LA ZONA 1 –
ZONA 2**





INTEGRACIÓ DE LA ZONA 1 – ZONA 2



Municipis primera i segona corona tarifària

-  Municipis metropolitans de la primera corona tarifària de l'ATM.
-  Municipis metropolitans de la segona corona tarifària de l'ATM.

Els 18 municipis que pertanyen a l'AMB i que formen part de la zona tarifària 2.



INTEGRACIÓ DE LA ZONA 1 – ZONA 2

Amb el nou sistema tarifari es podrà viatjar pels municipis que pertanyen a l'AMB amb els títols d'1 zona.

ESTALVI:

T-MES	2 ZONES	1 ZONA	ESTALVI
COST/MES	72,70 €	54 €	18,70 €
COST/ANY	872,40 €	648 €	224,40 €

25,7%

T-JOVE	2 ZONES	1 ZONA	ESTALVI
COST/TARGETA	142,00 €	105,00 €	37,00 €
COST/ANY	568,00 €	420,00 €	148,00 €

26,0%

T-TRIMESTRE	2 ZONES	1 ZONA	ESTALVI
COST/TARGETA	196,50 €	145,30 €	51,20 €
COST/ANY	786,00 €	581,20 €	204,80 €

26,0%

T-JOVE	2 ZONES	1 ZONA	ESTALVI
COST/TARGETA	20,10 €	10,20 €	37,00 €
COST/MES	80,40 €	40,80 €	148,00 €
COST/ANY	964,80 €	489,6 €	475,2 €

49,0%



INTEGRACIÓ DE LA ZONA 1 – ZONA 2

Es preveu que el cost d'aquesta integració sigui aproximadament de 23 milions d'euros, i l'assumirà la mateixa Àrea Metropolitana en part gràcies a l'ingrés del tribut metropolità.

És un tribut directe que grava el valor dels béns immobles i que permet finançar actuacions necessàries en l'àmbit metropolità, com ara la preservació d'espais naturals com Collserola, la regeneració dels rius, el manteniment de les platges metropolitanes i també les infraestructures de mobilitat, entre d'altres.

S'obté multiplicant el valor cadastral pel tipus impositiu (0,16%), però està subjecte a moltes bonificacions i reduccions.

2.2.6

Sostenibilitat i espais verds

- 1. Plaques fotovoltaiques edificis seu Districte i Biblioteca Clarà**
- 2. Coberta verda Escoles Selesianes**

1.

**PLAQUES FOTOVOLTAIQUES
EDIFICIS SEU DISTRICTE I
BIBLIOTECA CLARÀ**





INSTAL·LACIÓ DE PLAQUES FOTOVOLTAIQUES ALS EDIFICIS DE LA SEU DEL DISTRICTE I DE LA BIBLIOTECA CLARÀ

Aquest any 2018, dins del Programa d'impuls de generació solar que promou l'Agència d'Energia de Barcelona, BIMSA ha encarregat dos projectes d'instal·lació solar fotovoltaica a les cobertes dels edificis del Districte de Sarrià - Sant Gervasi:

- A la seu del Districte, amb una potència de generació de 7,02 kW
- A la Biblioteca Clarà, amb una potència de generació de 12,5 kW

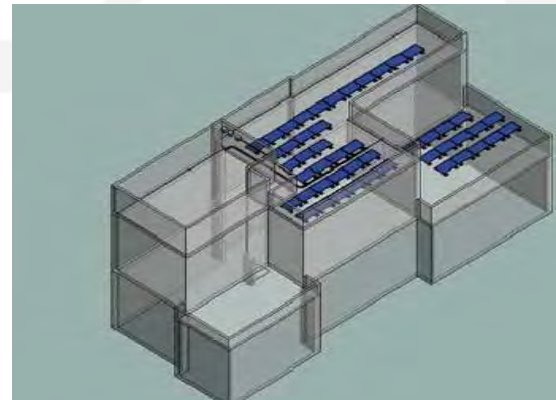

Les obres d'execució d'aquestes dues instal·lacions començaran el dia 10 de desembre, i s'acabaran abans de final d'any.

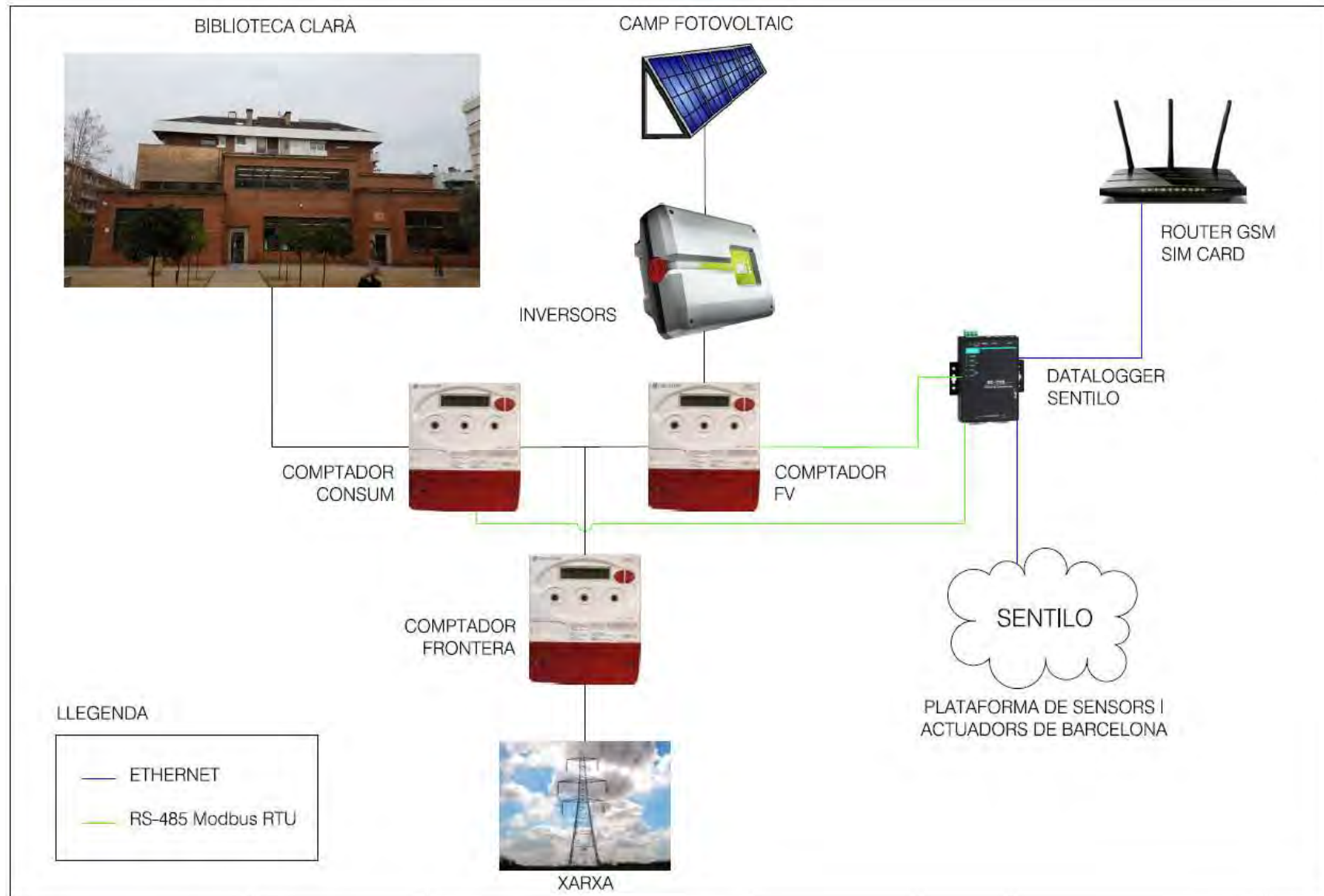



INSTAL·LACIÓ DE PLAQUES FOTOVOLTAIQUES A LA COBERTA DE LA BIBLIOTECA CLARÀ

INSTAL·LACIÓ DE PLAQUES FOTOVOLTAIQUES A LA COBERTA DE LA SEU DEL DISTRICTE DE SARRIÀ - SANT GERVASI

**DATA PREVISIÓ FINALITZACIÓ:
GENER 2019**

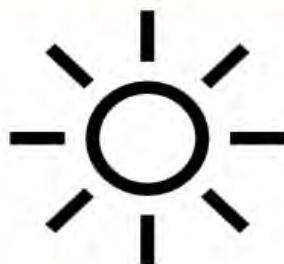

**DATA PREVISIÓ FINALITZACIÓ:
GENER 2019**

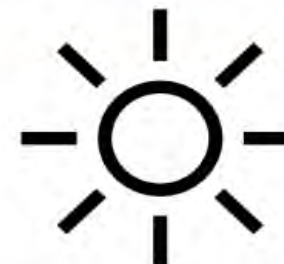

Biblioteca Clarà

Us comuniquem que, properament, durem a terme la instal·lació d'una planta fotovoltaica integrada a la coberta d'aquest equipament, per tal d'avançar cap a un model energètic més sostenible.

Aquesta actuació s'emmarca dins el Programa d'impuls a la generació d'energia solar a Barcelona, que té com a objectius reduir l'impacte ambiental derivat del consum

i la generació d'energia, garantir els subministraments bàsics a la ciutadania, així com augmentar l'autonomia energètica de la ciutat.

Gràcies per la vostra col·laboració.

010 Informació Baròmetre Tècnica gratuïta

Seu del Districte de Sarrià - Sant Gervasi

Us comuniquem que, properament, durem a terme la instal·lació d'una planta fotovoltaica integrada a la coberta d'aquest equipament, per tal d'avançar cap a un model energètic més sostenible.

Aquesta actuació s'emmarca dins el Programa d'impuls a la generació d'energia solar a Barcelona, que té com a objectius reduir l'impacte ambiental derivat del consum

i la generació d'energia, garantir els subministraments bàsics a la ciutadania, així com augmentar l'autonomia energètica de la ciutat.

Gràcies per la vostra col·laboració.

010 Informació Baròmetre Tècnica gratuïta

FEM
↓
BARCELONA

Districte de Sarrià-Sant Gervasi

Ajuntament de Barcelona



FEM
↓
BARCELONA

Districte de Sarrià-Sant Gervasi

Ajuntament de Barcelona



2.

**COBERTA VERDA ESCOLES
SALESIANES**





ACABADA LA 1a COBERTA VERDA GUANYADORA DEL CONCURS

La coberta verda del conjunt de les escoles Salesianes de Sarrià ja s'ha acabat. És el 1r projecte finalitzat dels 10 que van guanyar el concurs de cobertes verdes del juny de 2017. Amb aquesta coberta, el Districte de Sarrià – Sant Gervasi guanya 191 m² de superfície verda.

La coberta s'ha convertit en un espai transitable i accessible, on s'ha plantat espígol. Serà un espai de pràctiques per als estudiants. El projecte acabat té un sistema de reg per degoteig amb sensors d'humitats. Les plaques les han instal·lat els mateixos estudiants.





ACABADA LA 1a COBERTA VERDA GUANYADORA DEL CONCURS

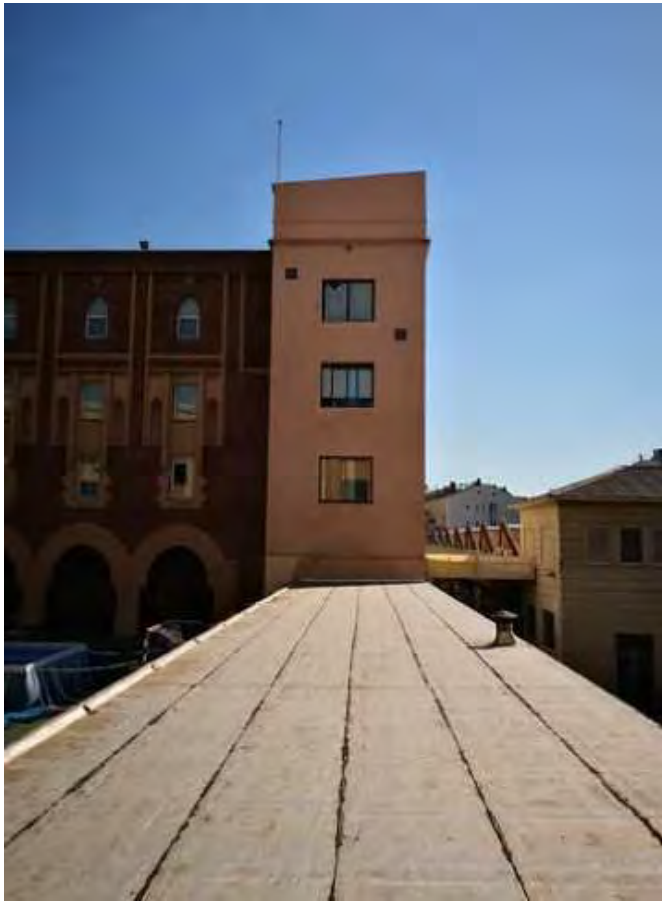

Abans



Després

2.2.7

Urbanisme



Estudi de Paisatge EL FARRÓ

Desembre 2018



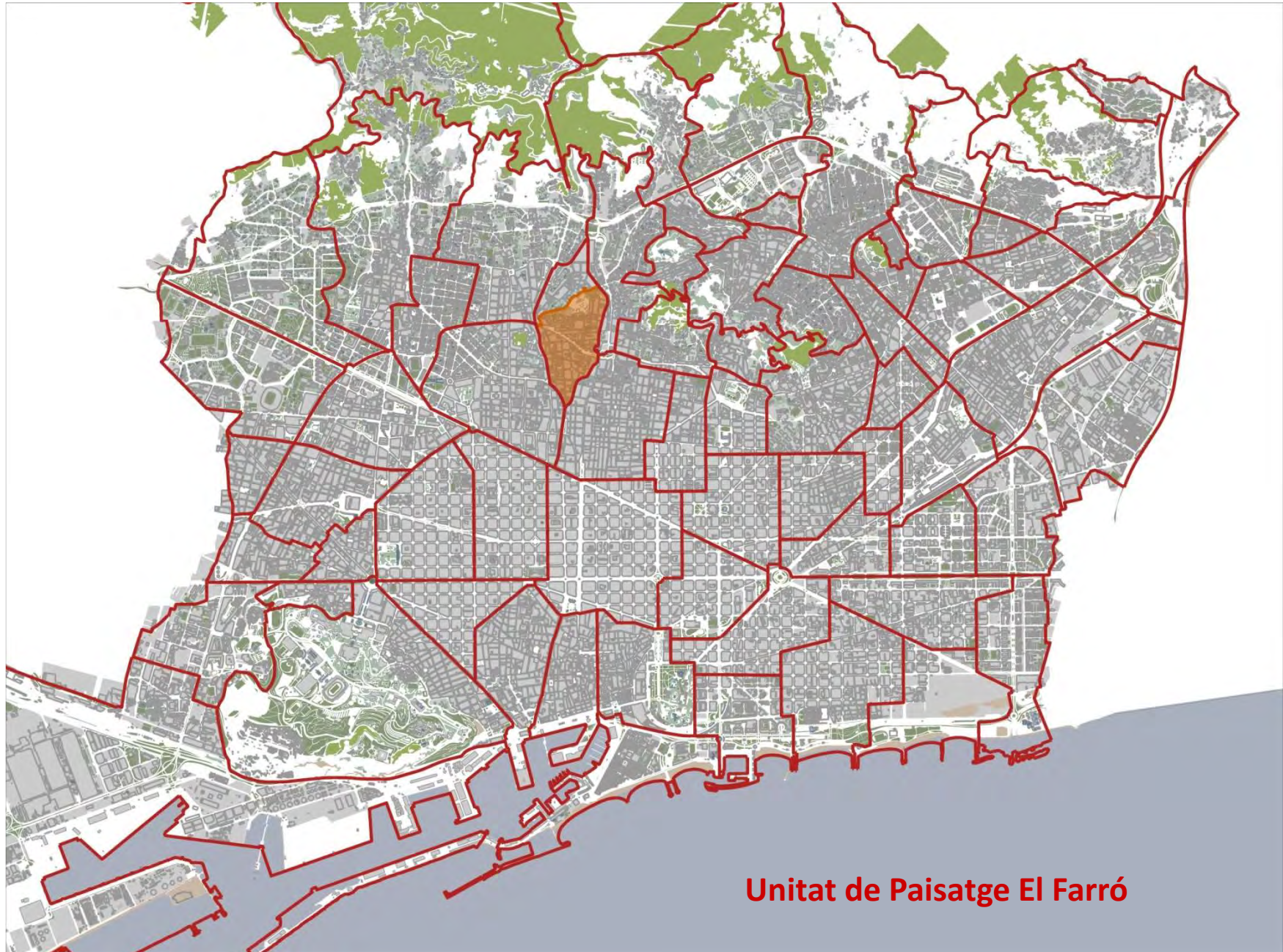

Unitat de Paisatge El Farró



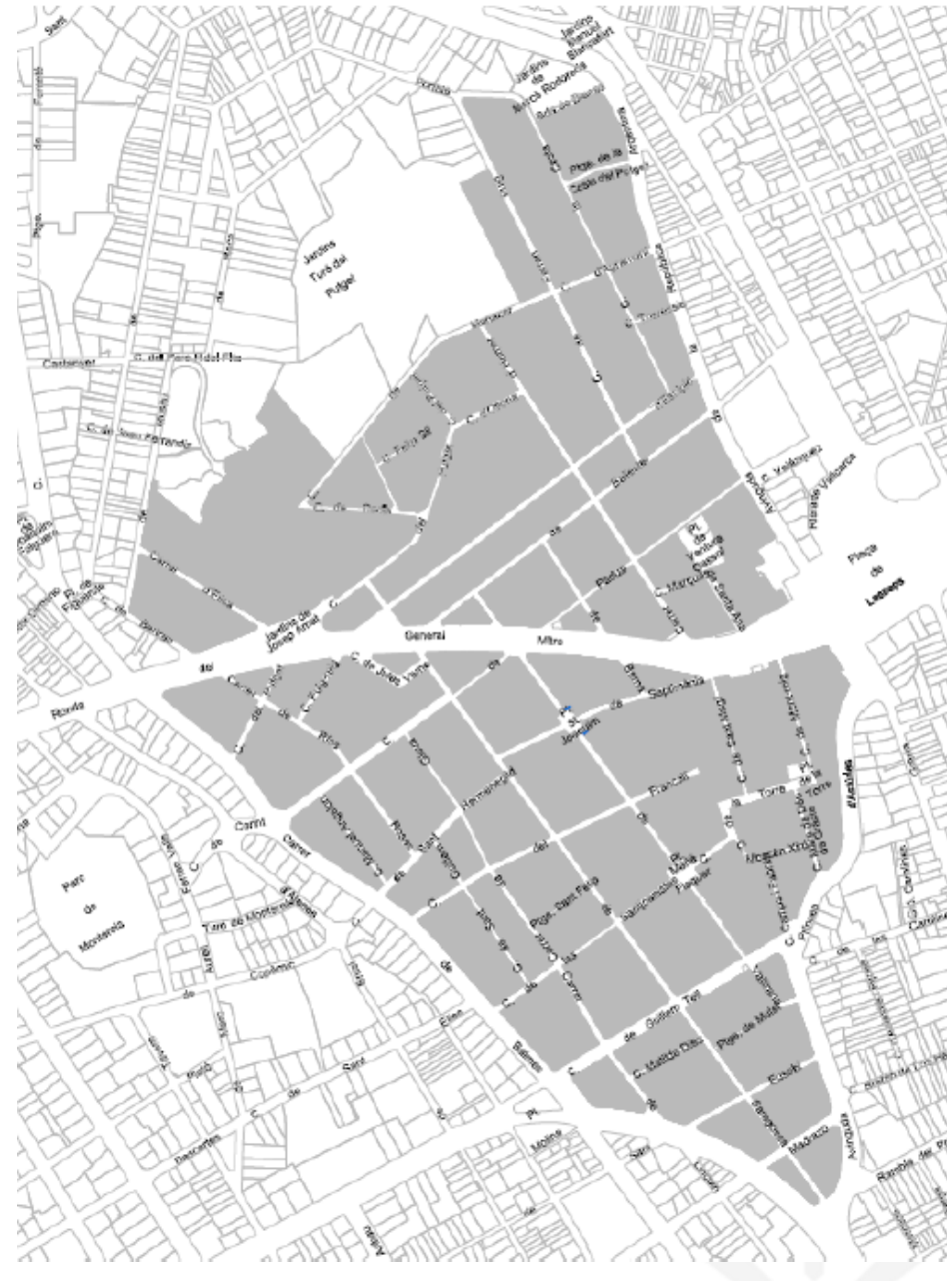

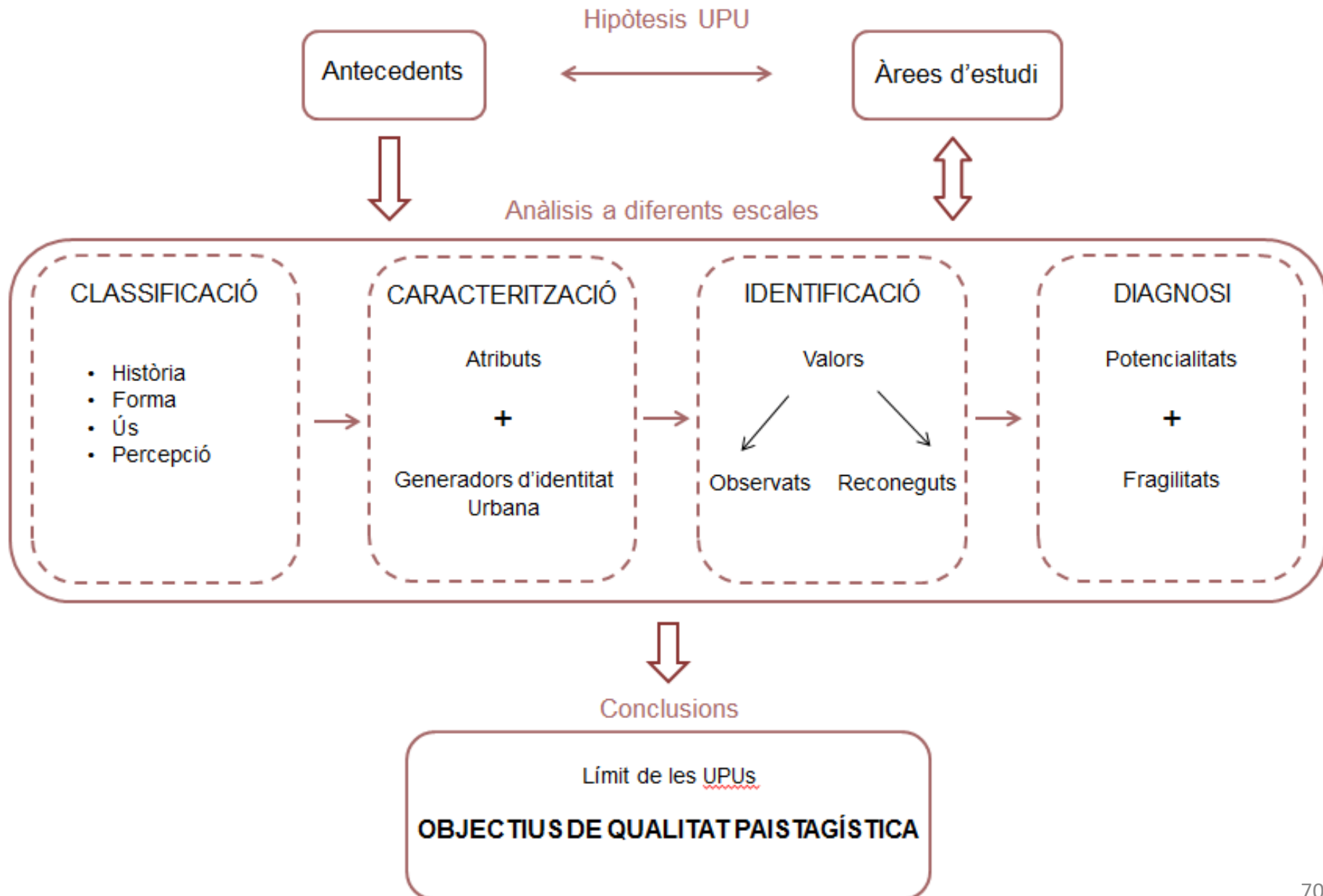



Contingut

1. Introducció

- 1.1 Àmbit
- 1.2 Objecte
- 1.3 Contingut

2. Objectius i Metodologia

3. Antecedents

4. Evolució històrica

- 4.1 La construcció del lloc
- 4.2 Seqüència històrica d'imatges
- 4.3 Principals períodes en la construcció del Farró
- 4.5 Fotoplans

5. El Paisatge i els seus elements

- 5.1 Estructuradors de ciutat: Límits i portes
- 5.2 Estructuradors de barri i generadors d'activitat
- 5.3 Espais Públics
- 5.4 Patis i espais privats
- 5.5 Patrimoni d'interès
- 5.6 Espais de memòria i cultura

6. Generadors d'identitat

- 6.1 Valors observats
- 6.2 Valors reconeguts
- 6.3 Conclusions

7. Objectius de qualitat paisatgística

8. Participació

9. Fonts consultades

Documentació gràfica

Annexos

- 1. Informació prèvia
- 2. Cartografia històrica
- 3. Estudi de parcel·les
- 4. Elements compositius característics
- 5. Estudi del carrer Balmes
- 6. Estudi del carrer Saragossa

2.2.8

Estat de les obres

- **Obres finalitzades**
- **Obres en marxa**





ACTUACIONS ÍNDEX

OBRES FINALITZADES

- CARRER DE LES ALBERES
- PASSATGE DEL PUTXET





OBRA FINALITZADA

- **CARRER DE LES ALBERES.** S'ha reurbanitzat el carrer per a la millora de l'accessibilitat, mantenint la secció segregada i els dos carrils de circulació i ampliant les voreres, tot eliminant el carril d'estacionament. S'ha renovat el mobiliari urbà i se soterrren les línies elèctriques. Resta pendent la retirada de pals de Telefónica i d'Endesa i la connexió de les noves faroles.





OBRA FINALITZADA

- **PASSATGE PUTXET:** S'ha pavimentat el passatge, que anteriorment no estava pavimentat. S'ha aprofitat l'actuació per endreçar un petit estacionament de motos.





ACTUACIONS

ÍNDEX

OBRES EN MARXA

- MAJOR DE SARRIÀ
- PUNT VERD A L'ESTACIÓ DE SARRIÀ DELS FGC + CRUÏLLA D'HORT DE LA VILA – VIA AUGUSTA
- REMODELACIÓ DE L'AVINGUDA PRÍncep D'ASTÚRIES
- REURBANITZACIÓ DELS CARRERS SARAGOSSA I SANT EUSEBI
- RENOVACIÓ DE L'ENLLUMENAT DELS CARRERS DE GANDUXER I ESCOLES PIES
- PLAÇA DE FERRAN CASABLANCAS
- CRUÏLLA I PAVIMENTACIÓ DELS CARRERS MARMELLÀ - ROCA I BATLLE - SOLANES



VIA PÚBLICA

2018

CARRER MAJOR DE SARRIÀ – TRAM SUPERIOR

Entre Pg. de la Reina Elisenda de Montcada i c. de l'Institut Químic de Sarrià

DADES GENERALS:

Ubicació: C. Major de Sarrià entre Pg. Reina Elisenda i C. de l'Institut Químic de Sarrià

Superfície estimada: 3.498,0 m²

Cost Actuació estimat: 2.592.534,55 €
(IVA inclòs)

Inici: Novembre 2018

Gestor: BIMSA





VIA PÚBLICA

2018

CARRER MAJOR DE SARRIÀ – TRAM SUPERIOR

Entre Pg. de la Reina Elisenda de Montcada i c. de l'Institut Químic de Sarrià

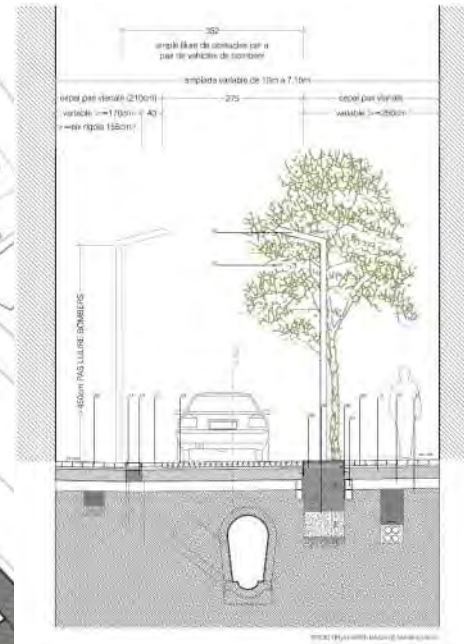



VIA PÚBLICA

2018

CARRER MAJOR DE SARRIÀ – TRAM SUPERIOR

Entre Pg. de la Reina Elisenda de Montcada i c. de l'Institut Químic



	BIMUSA Barcelona d'Infraestructures Municipals	DIRECTOR PROJECTES DE OBRA: JOAN BONET DIRECTOR D'OBRES D'INFRAESTRUCTURES: JOAN BONET	ALFONS DEL PELLICER MARCEL·LÀ BARCELÓ	TÍTOL DEL PROJECTE: PROJECTE EXECUTIU DE REHABILITACIÓ DEL CARRER MAJOR DE SARRIÀ ENTRE EL PGD REINA ELISENDA I EL CARRER DE L'INSTITUT QUÍMIC DE SARRIÀ	ESCALA: AR 1:500 PL 1:500 CR 1:500 0 5 10 20 METRES	DATA: OCTUBRE 2018	MEMORIA: MEMORIA PLANOS: PLANS	INFORMACIÓ: PROJECTE: PROJEC FOLI: 1
--	---	---	--	--	---	-----------------------	---	--



VIA PÚBLICA

2018

CARRER MAJOR DE SARRIÀ – TRAM SUPERIOR

Entre pg. de la Reina Elisenda de Montcada i c. de l'Institut Químic de Sarrià

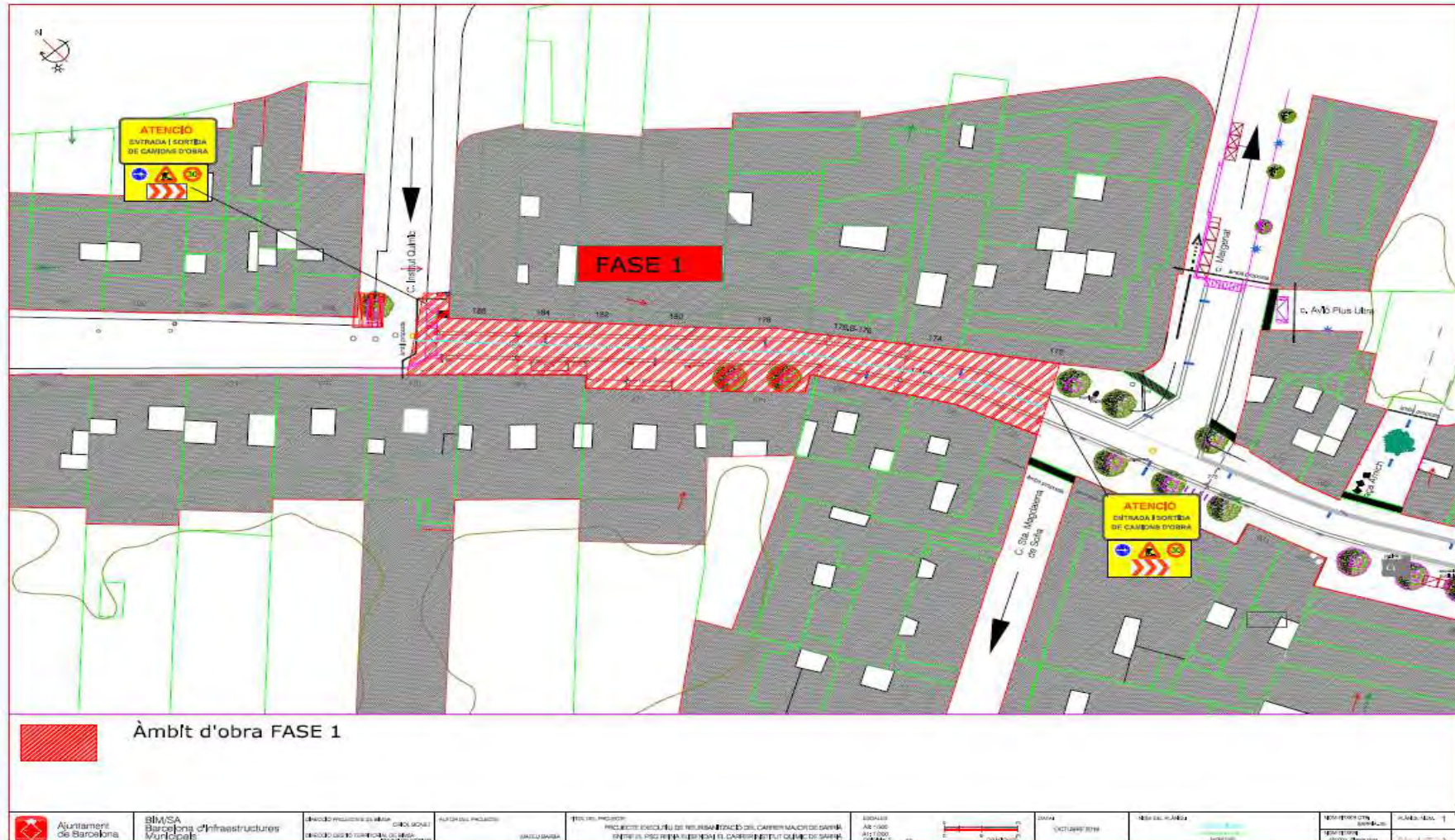



VIA PÚBLICA

2018

CARRER MAJOR DE SARRIÀ – TRAM SUPERIOR

Entre Pg. de la Reina Elisenda de Montcada i c. de l'Institut Químic de Sarrià

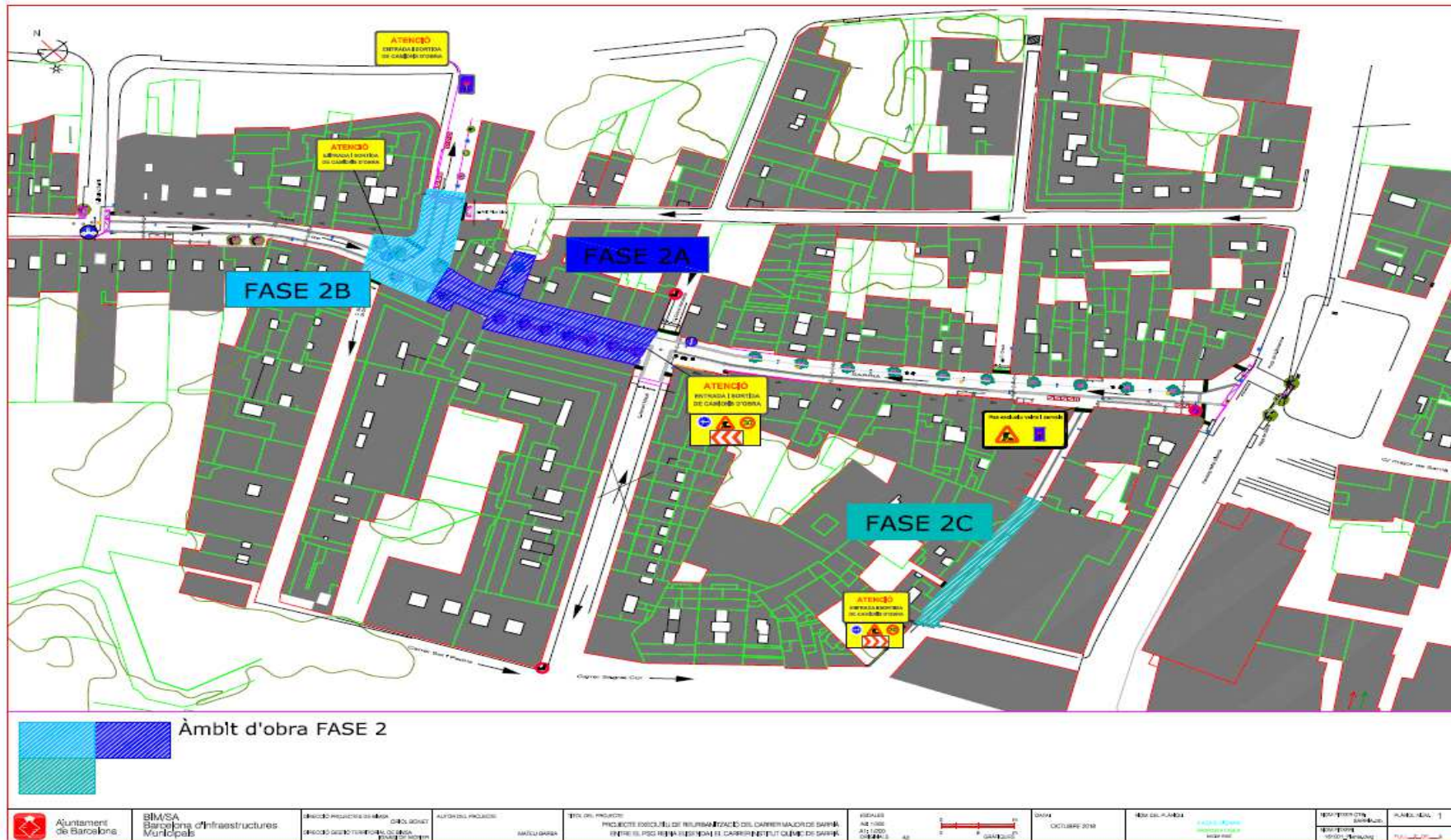



VIA PÚBLICA

COL·LOCACIÓ D'UN PUNT VERD AL CARRER CARDENAL DE SENTMENAT

2018

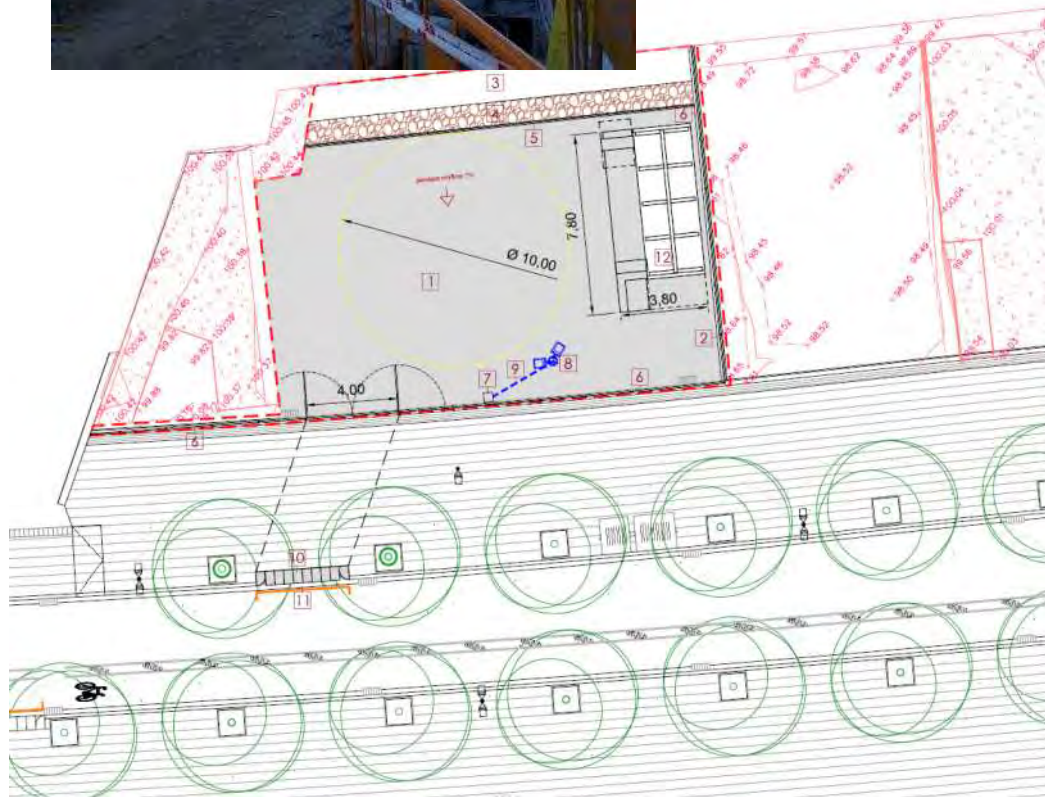

- 1 Paviment de formigó H30/P/20/2s+F, g=25cm amb acabat escartratl
- 2 Vorada tipus BR-1 amb bisell 30 x 20cm
- 3 Acondicionament de cuneta
- 4 Rocalls
- 5 Barana de protecció d'acer galvanitzat, a=1,00m
- 6 Tanca de malla electrolítica, amb dues portes batents, per a entrada de vehicles, h=2,0m.
- 7 Paricó 40x40 cm (existent)
- 8 Columna cilíndrica d'acer galvanitzat, h=6m amb 2 Projectors LEDs, potència estimada 54W
- 9 Tub PE Ø90mm, amb cable 4x6mm² + 3ST
- 10 Guai per a vehicles, a=40cm
- 11 Rigola blanca 20x20cm
- 12 Mòdul mòbil per a Punt Verd





VIA PÚBLICA

2018

CONSTRUCCIÓ D'UN NOU ASCENSOR PER ACCEDIR A L'ESTACIÓ DE SARRIÀ DELS FGC

DADES GENERALS:

Ubicació: C. Hort de la Vila cruïlla amb Via Augusta

Cost Actuació estimat: 707.862,40 €
(IVA inclòs)

Duració obres estimada: 23 setmanes

Gestor: FGC

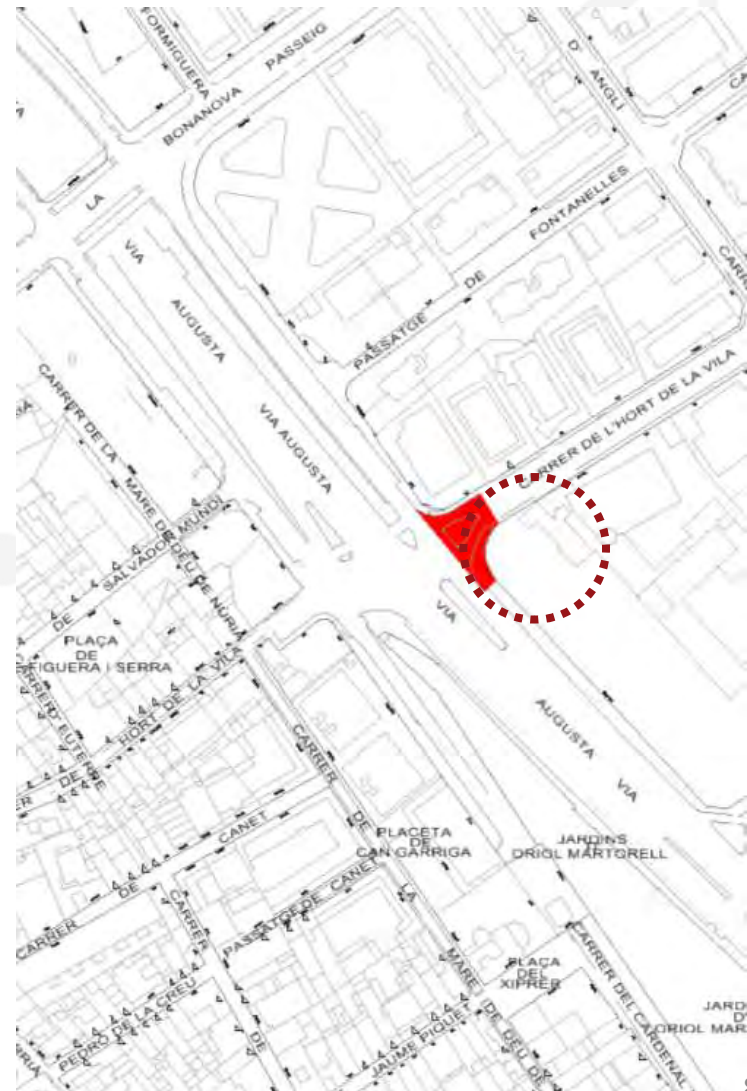



VIA PÚBLICA

2018

CONSTRUCCIÓ D'UN NOU ASCENSOR PER ACCEDIR A L'ESTACIÓ DE SARRIÀ DELS FGC

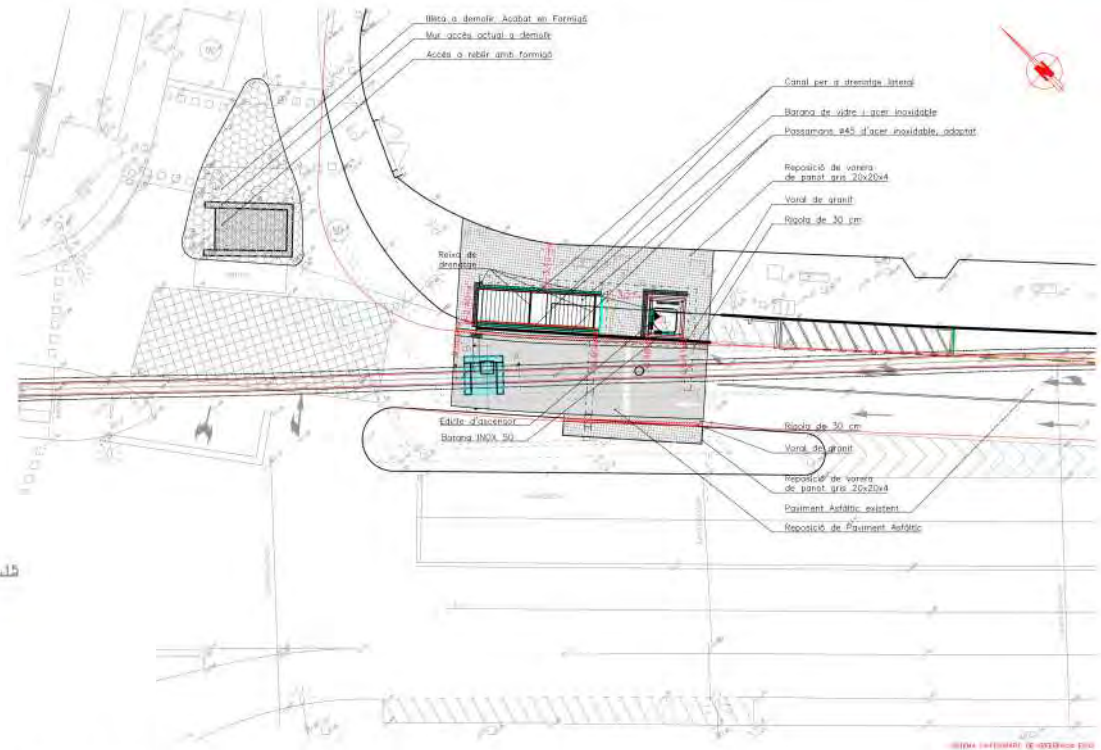
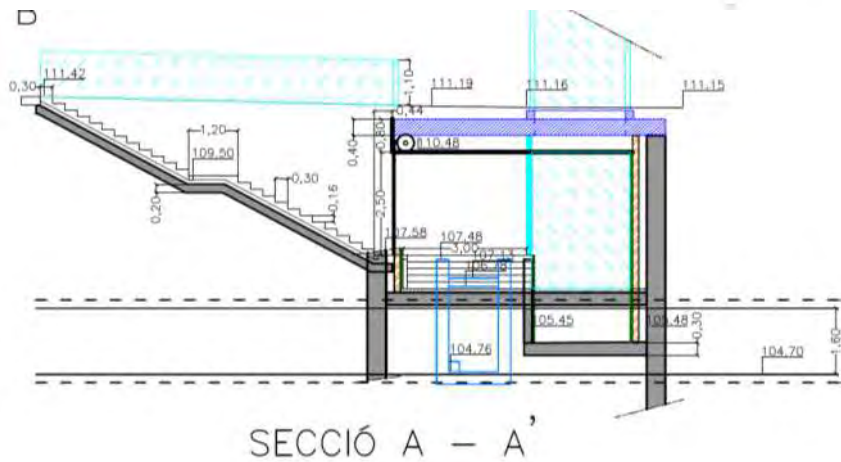
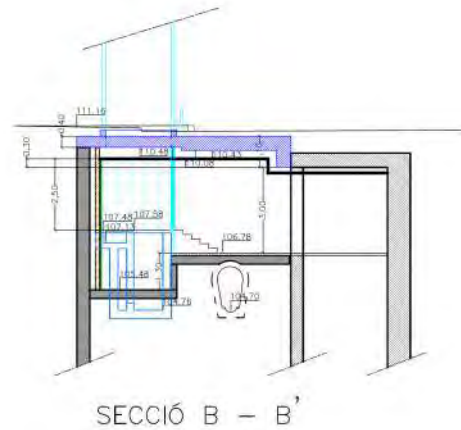



VIA PÚBLICA

2018

CONSTRUCCIÓ D'UN NOU ASCENSOR PER ACCEDIR A L'ESTACIÓ DE SARRIÀ DELS FGC

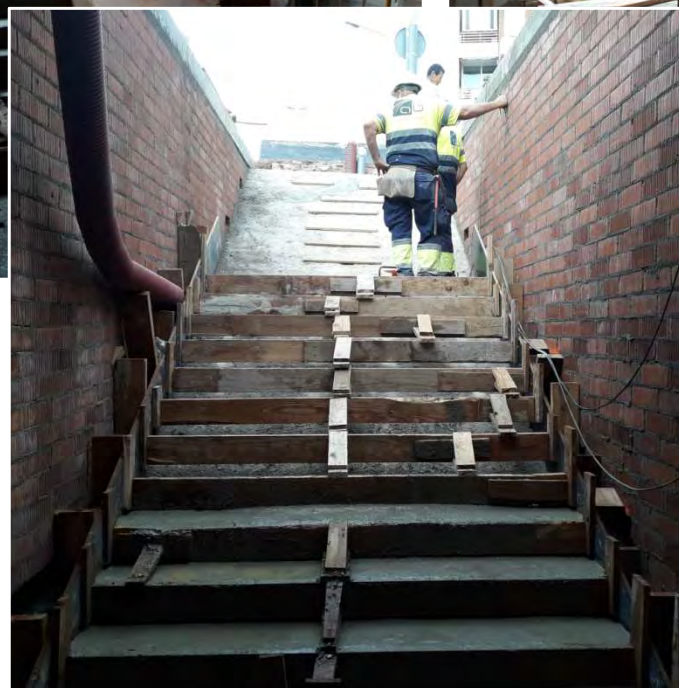



VIA PÚBLICA

2018

CONSTRUCCIÓ D'UN NOU ASCENSOR PER ACCEDIR A L'ESTACIÓ DE SARRIÀ DELS FGC





VIA PÚBLICA

2018

ADEQUACIÓ DE LA CRUÏLLA C. HORT DE LA VILA I VIA AUGUSTA (BANDA BESOS)

DADES GENERALS:

Ubicació: C. Hort de la Vila cruïlla
amb Via Augusta

Superfície estimada: 108,50 m²

Cost Actuació estimat: 45.989,20 €
(IVA inclòs)
(39.990,61€+DO+CSS)

Repercussió: 423,86 €/m²

Duració obres estimada: 2 setmanes

Gestor: Districte





VIA PÚBLICA

ADEQUACIÓ DE LA CRUÏLLA C. HORT DE LA VILA I VIA AUGUSTA (BANDA BESOS)

2018

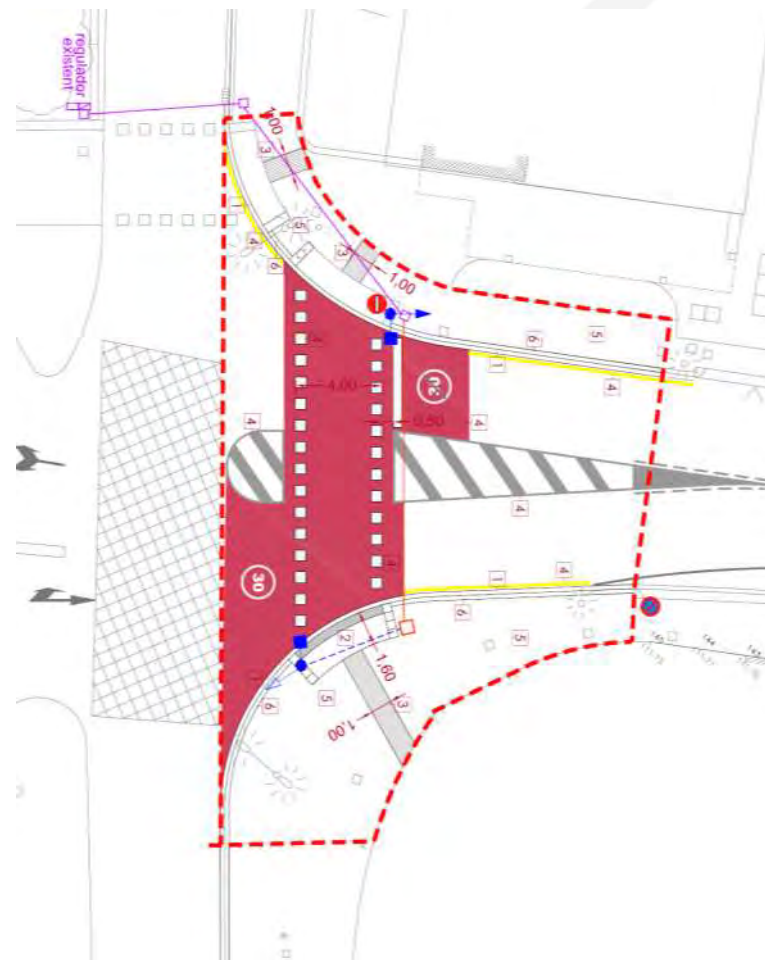



VIA PÚBLICA

2018

REMODELACIÓ DE L'AVINGUDA DEL PRÍNCIP D'ASTÚRIES

DADES GENERALS:

Ubicació: Av. Príncep d'Astúries, entre
pl. Lesseps i Via Augusta

Superfície estimada: 14.000,0 m²

Cost actuació: 4.298.851,18 € (IVA inclòs)

Inici: Març 2018

Fi: Març 2019

Gestor: BIMSA

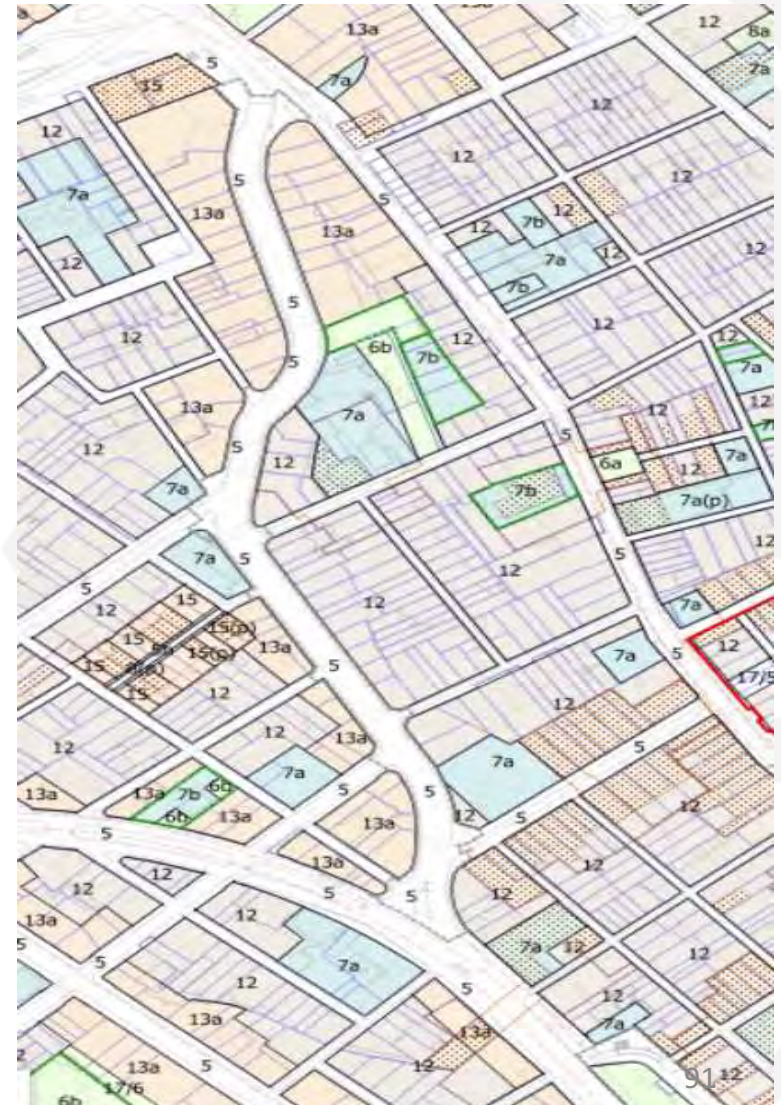



VIA PÚBLICA

REMODELACIÓ DE L'AVINGUDA DEL PRÍncep D'ASTÚRIES

2018

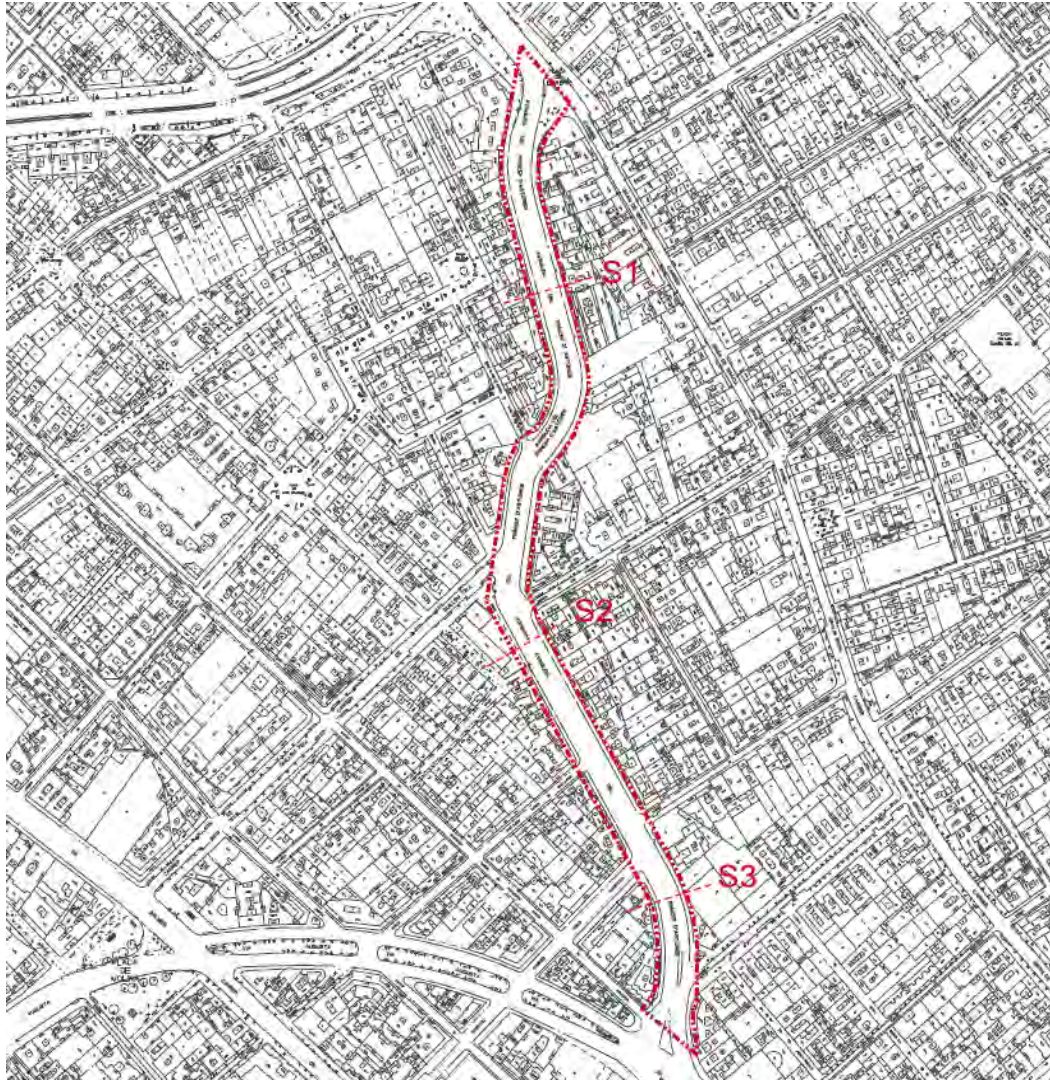

Av. PRÍncep D'ASTÚRIES
PROPOSTA TRAM NÚM. 50-51

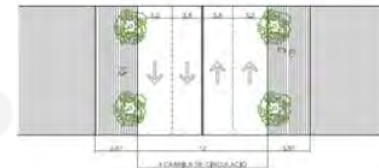

Av. PRÍncep D'ASTÚRIES
PROPOSTA TRAM NÚM. 23-24

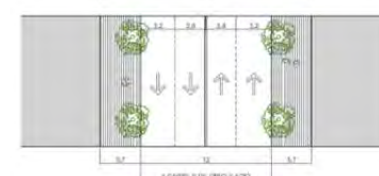
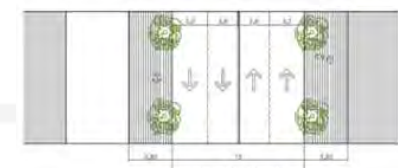
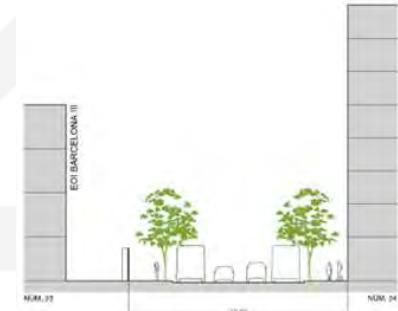

C. PRÍncep D'ASTÚRIES
PROPOSTA TRAM NÚM. 5-2



VIA PÚBLICA

2018

REMODELACIÓ DE L'AVINGUDA DEL PRÍNCIP D'ASTÚRIES

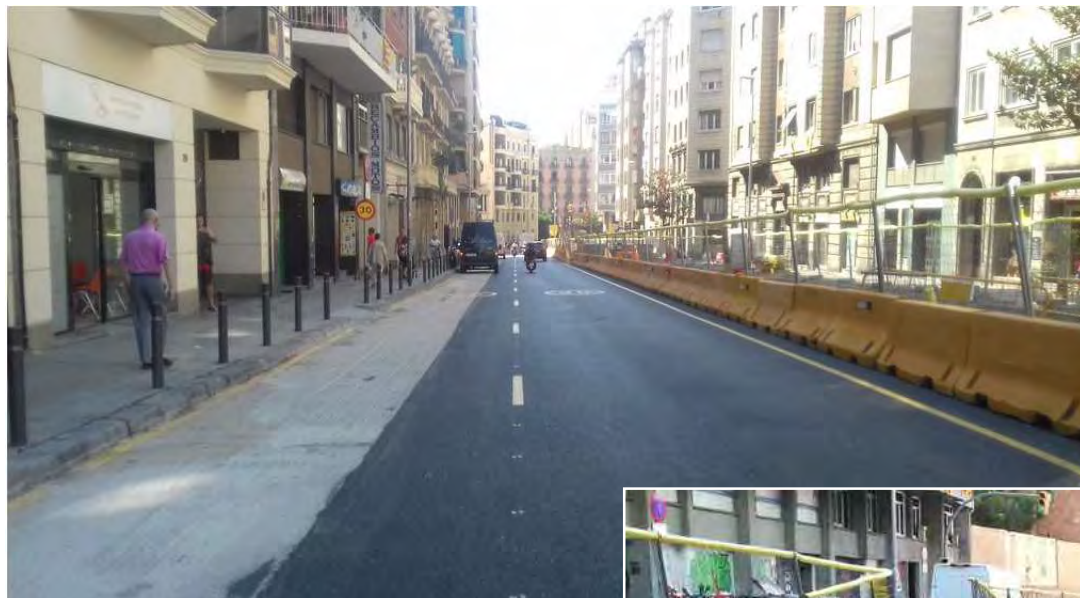



FASE 2

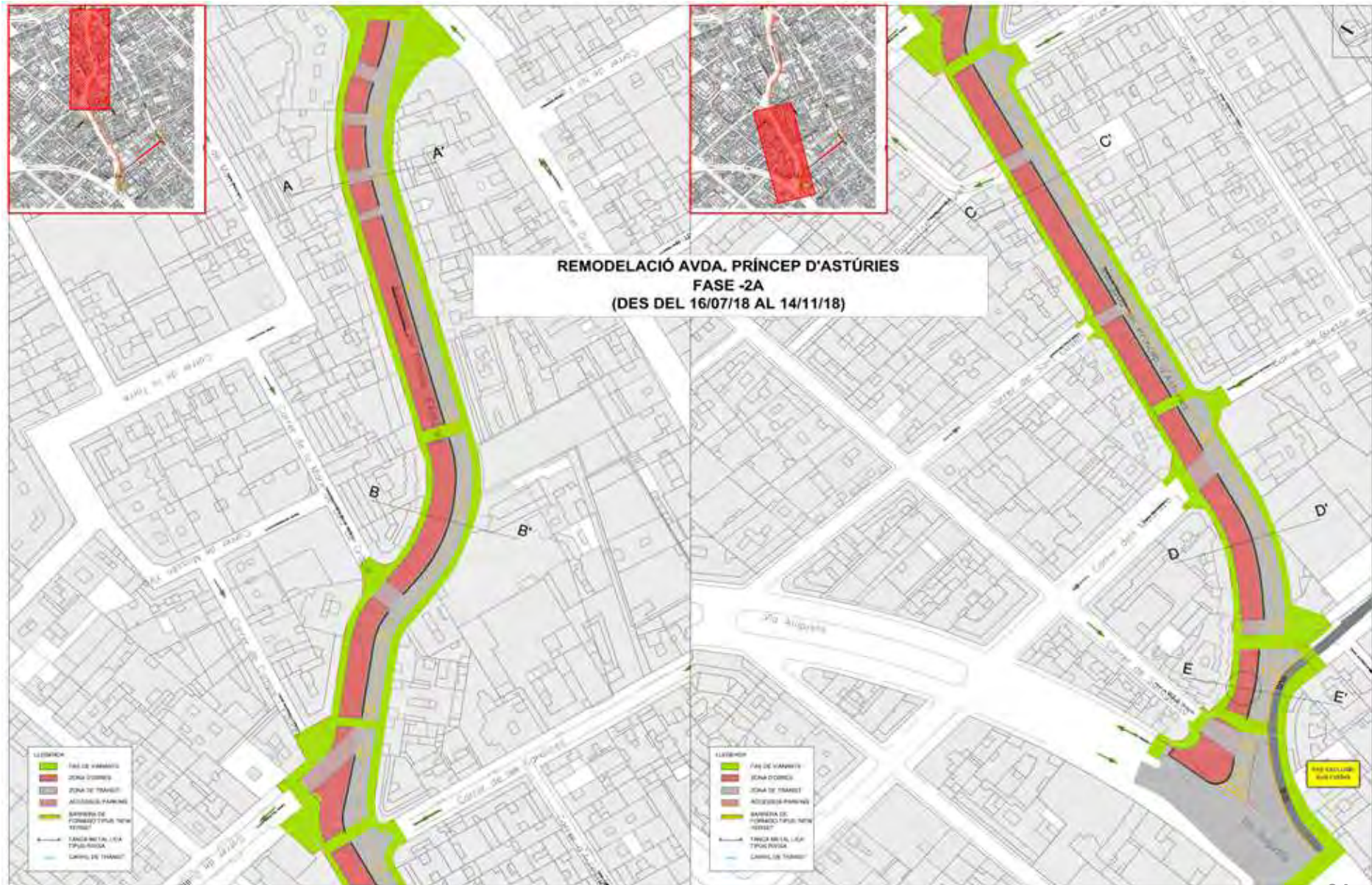



FASE 3 EXECUCIÓ DE VORERES SSG





FASE 3 EXECUCIÓ DE VORERES GRÀCIA





FASE 3 SECCIONS



Fase 3: Execució voreres exteriors
Sarrià-Sant Gervasi



Fase 3: Execució voreres interiors
Sarrià-Sant Gervasi i exteriors
Gràcia



Fase 3: Execució voreres interiors Gràcia



VIA PÚBLICA

2018-2019

REURBANITZACIÓ DEL CARRER DE SARAGOSSA I CARRER DE SANT EUSEBI

DADES GENERALS:

Ubicació: c/ Saragossa entre via Augusta
i c/ Guillem Tell
c/ Sant Eusebi entre via Augusta
i av. Príncep d'Astúries

Superfície estimada: 3.819,0 m²

Cost de l'actuació: 1.325.453,00 €
(IVA inclòs)

Inici: Gener 2018

Fi: Gener 2019

Contractista: RUBATEC

Gestor: BIMSA

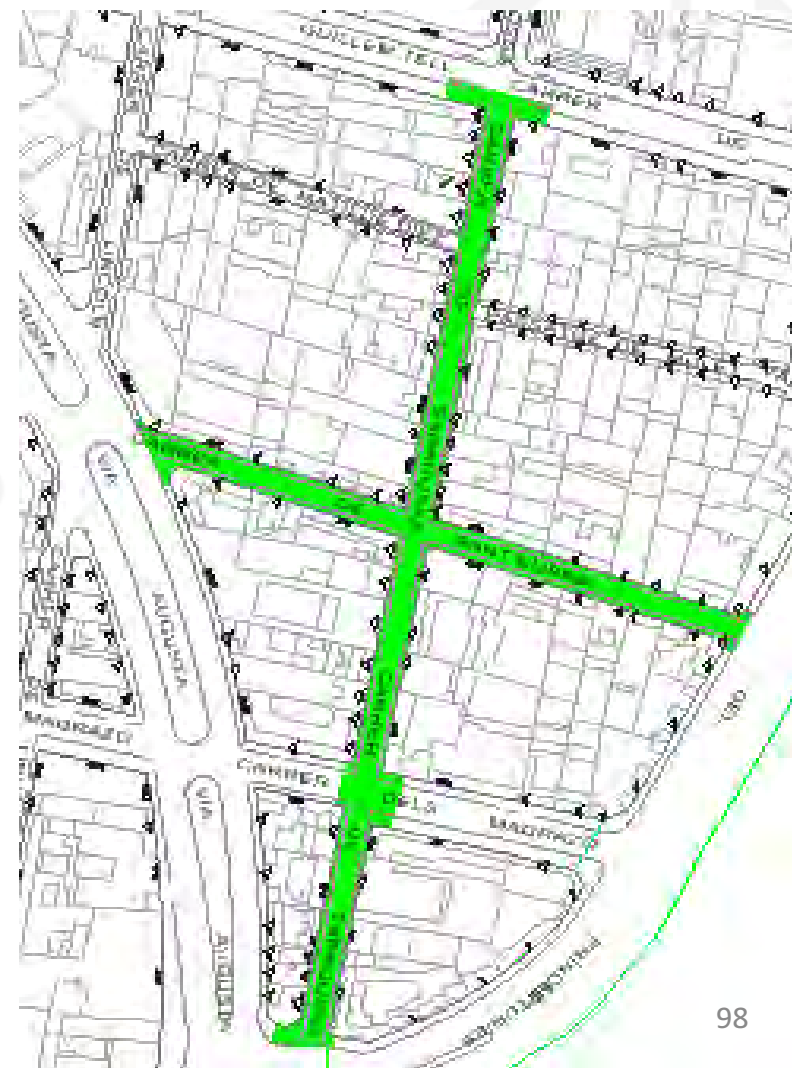



VIA PÚBLICA

REURBANITZACIÓ DELS CARRERS DE SARAGOSSA I DE SANT EUSEBI

2018

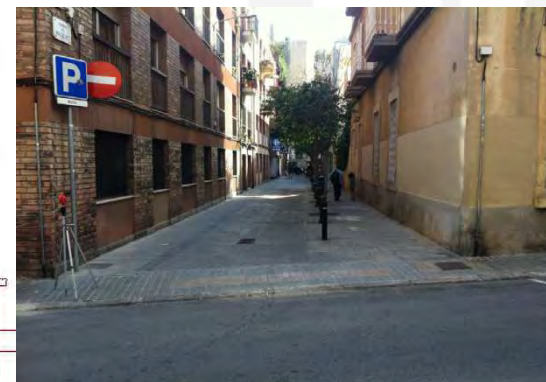
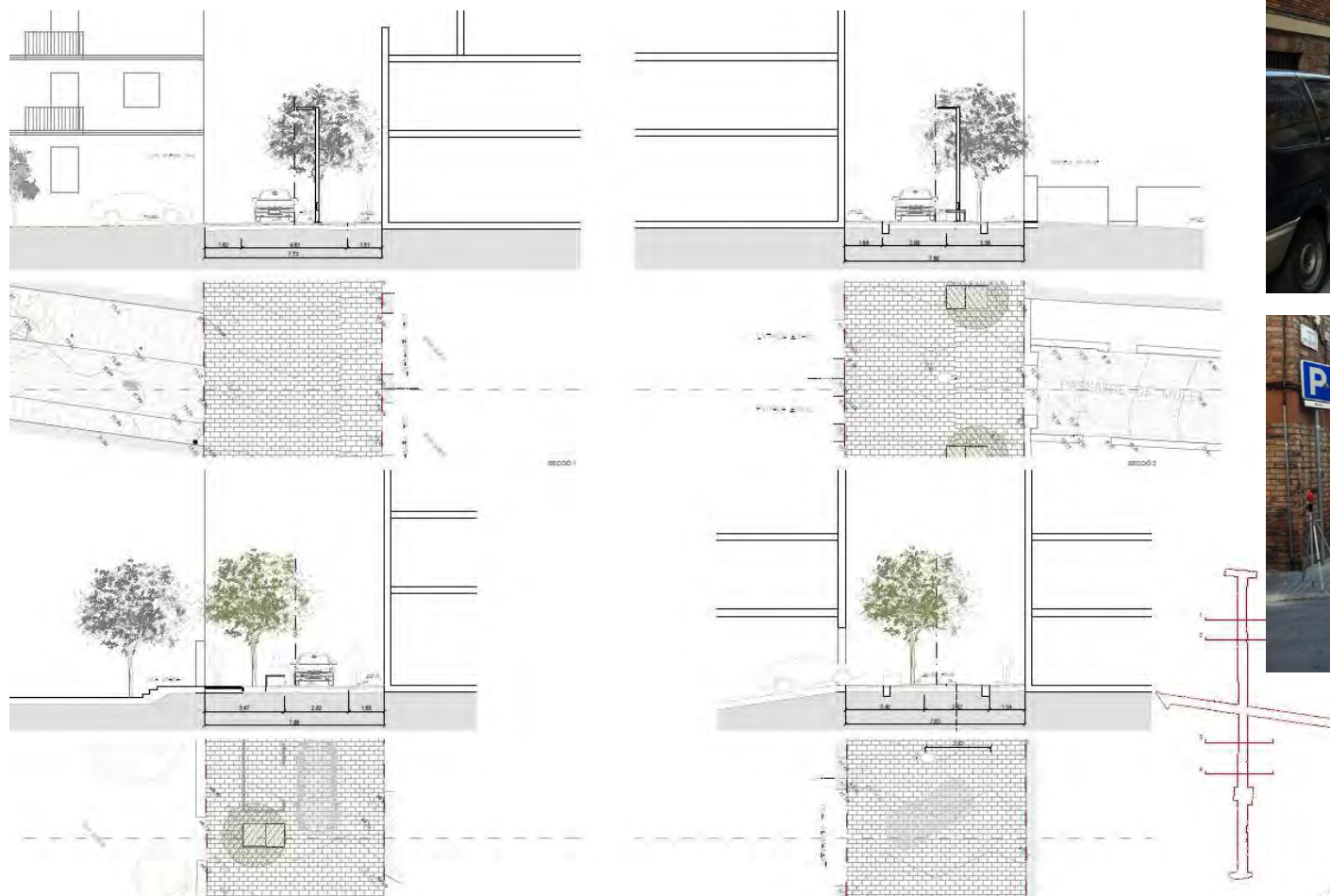



VIA PÚBLICA

REURBANITZACIÓ DELS CARRERS DE SARAGOSSA I DE SANT EUSEBI

2018





VIA PÚBLICA ENLLUMENAT CARRER DE GANDUXER

2018

DADES GENERALS:

Ubicació: C. Ganduxer per sobre de
Ronda General Mitre

Inici: Octubre 2018 – Fase 1

Fi: 2019

Contractista: RUBATEC

Gestor: Ecologia, Urbanisme i Mobilitat





VIA PÚBLICA ENLLUMENAT CARRER DE GANDUXER

2018

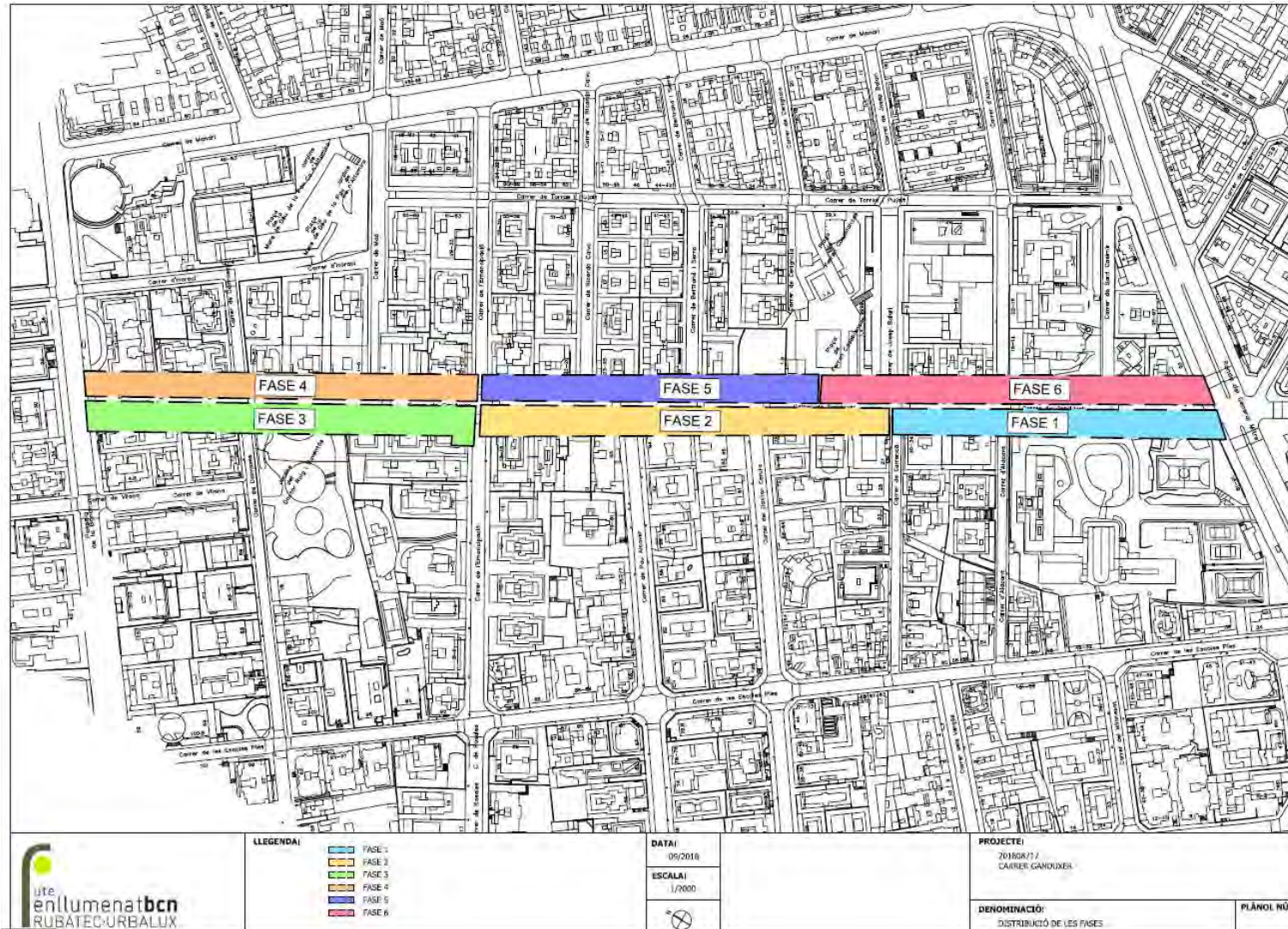



VIA PÚBLICA

2018

ENLLUMENAT CARRER DE LES ESCOLES PIES

DADES GENERALS:

Ubicació: C. de les Escoles Pies, entre Santa Fe de Nou Mèxic i Alt de Gironella

Inici: Desembre 2018

Fi: Març 2019

Contractista: RUBATEC

Gestor: BIMSA

- Fase 1: Santa Fe de Nou Mèxic – Lázaro Cardenas (Costat Llobregat): del 10/12 al 02/01
- Fase 2: Lázaro Cardenas – Alt de Gironella (costat Llobregat): del 02/01 al 25/01
- Fase 3: Costat Besòs de la fase 2: del 28/01 al 22/02
- Fase 4: Costat Besòs de la fase 1: del 25/02 al 22/03



VIA PÚBLICA ENLLUMENAT CARRER DE LES ESCOLES PIES

2018

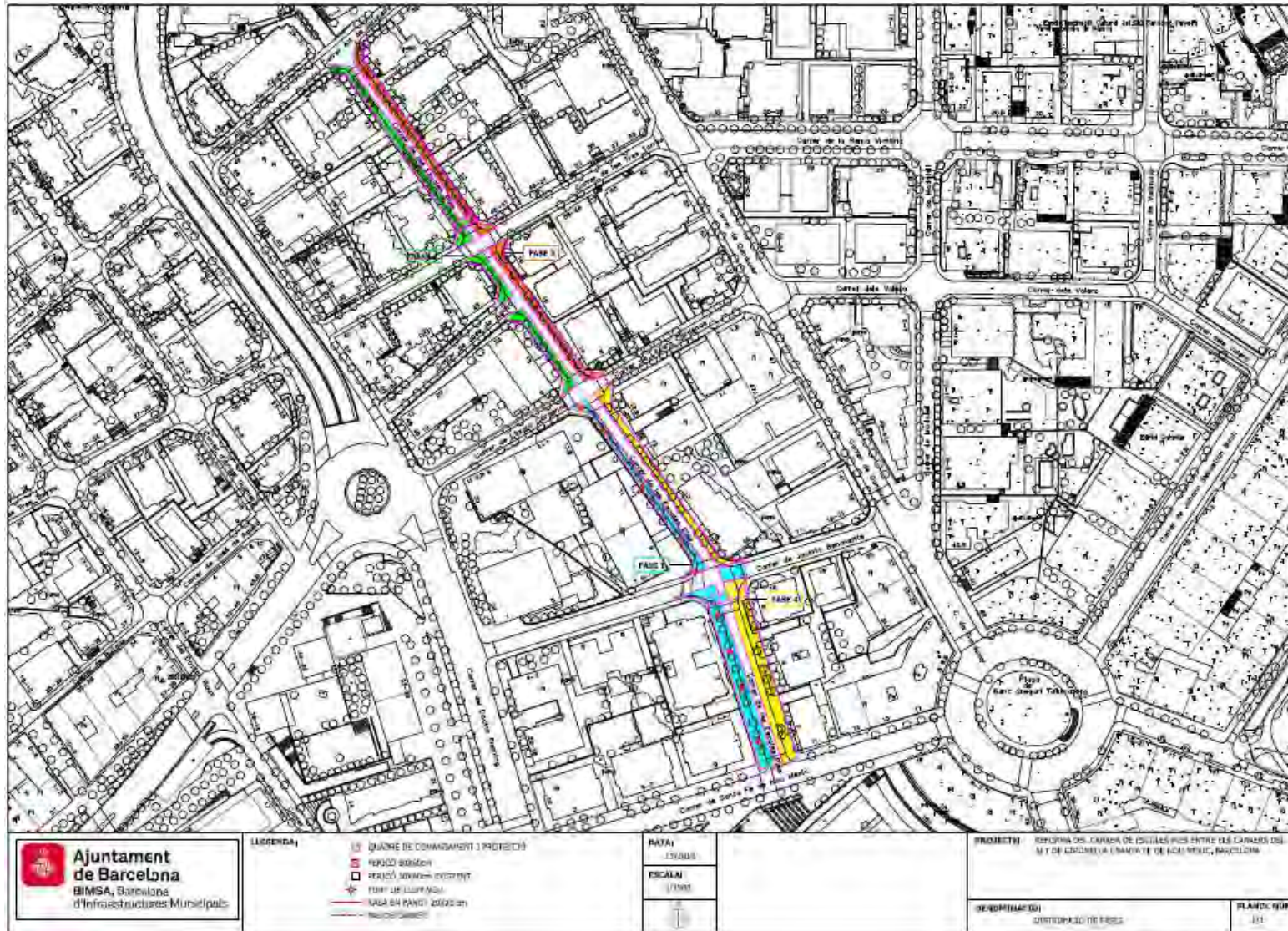



ESPAIS VERDS

2018-2019

OBRES DE MILLORA DE LA PLAÇA FERRAN CASABLANCAS

DADES GENERALS:

Ubicació: Plaça Ferran Casablancas

Superfície estimada: 4.726,74 m²

Pressupost estimat: 475.857,02 €
(IVA inclòs)

Inici: Desembre 2018

Final: Abril 2019

Gestor: Medi ambient i serveis urbans –
Ecologia urbana

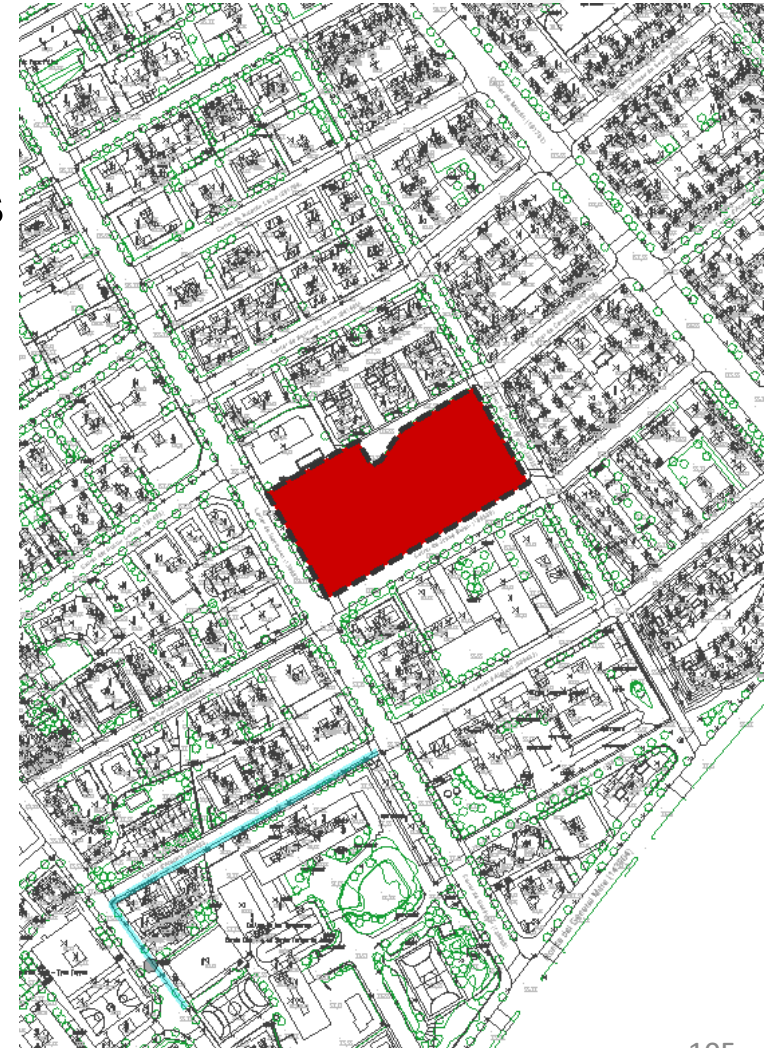



ESPAIS VERDS

2018-2019

OBRES DE MILLORA DE LA PLAÇA FERRAN CASABLANCAS

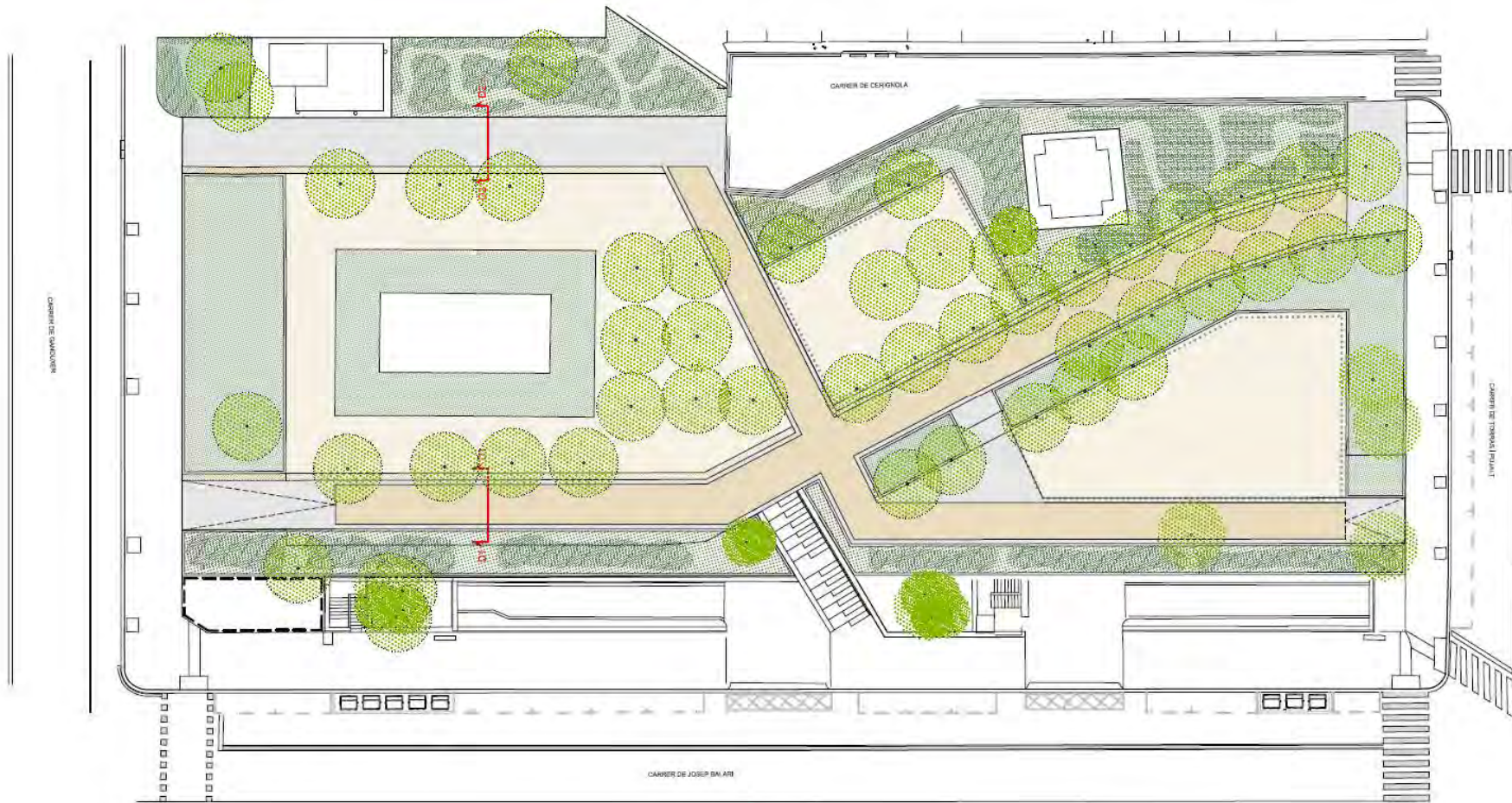



VIA PÚBLICA

ADEQUACIÓ DEL CREUAMENT DEFINIT PELS CARRERS DE MARMELLÀ I ROCA I BATLLE

2018





VIA PÚBLICA

2018

ADEQUACIÓ DEL CREUAMENT DEFINIT PELS CARRERS DE MARMELLÀ I ROCA I BATLLE





VIA PÚBLICA

2018

PAVIMENTACIÓ DELS CARRERS MARMELLÀ, ROCA I BATLLE (ENTRE MARMELLÀ I SOLANÈS) I SOLANÈS

DADES GENERALS:

Ubicació: Carrers Marmellà, Roca
i Batlle (entre Marmellà i
Solanès) i Solanès

Superfície estimada: 1.572 m²

Duració obres estimada: 10 dies

Inici: 10/12/2018

Fi: 19/12/2018

Contractista: Acsa-Sorigué

Gestor: Espai Urbà

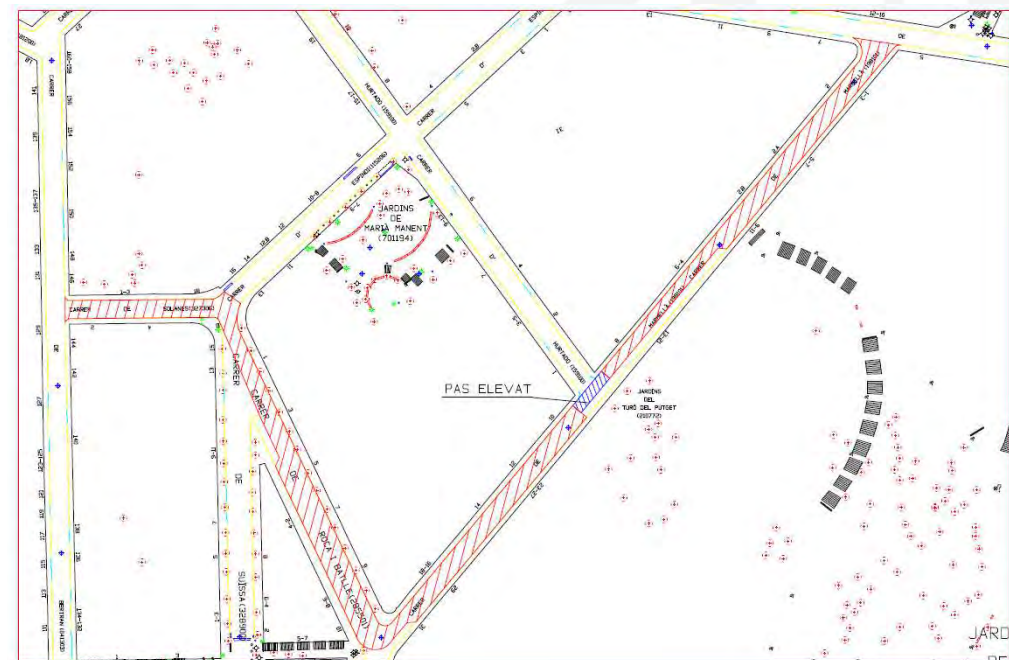



VIA PÚBLICA

2018

PAVIMENTACIÓ DELS CARRERS MARMELLÀ, ROCA I BATLLE I SOLANÈS

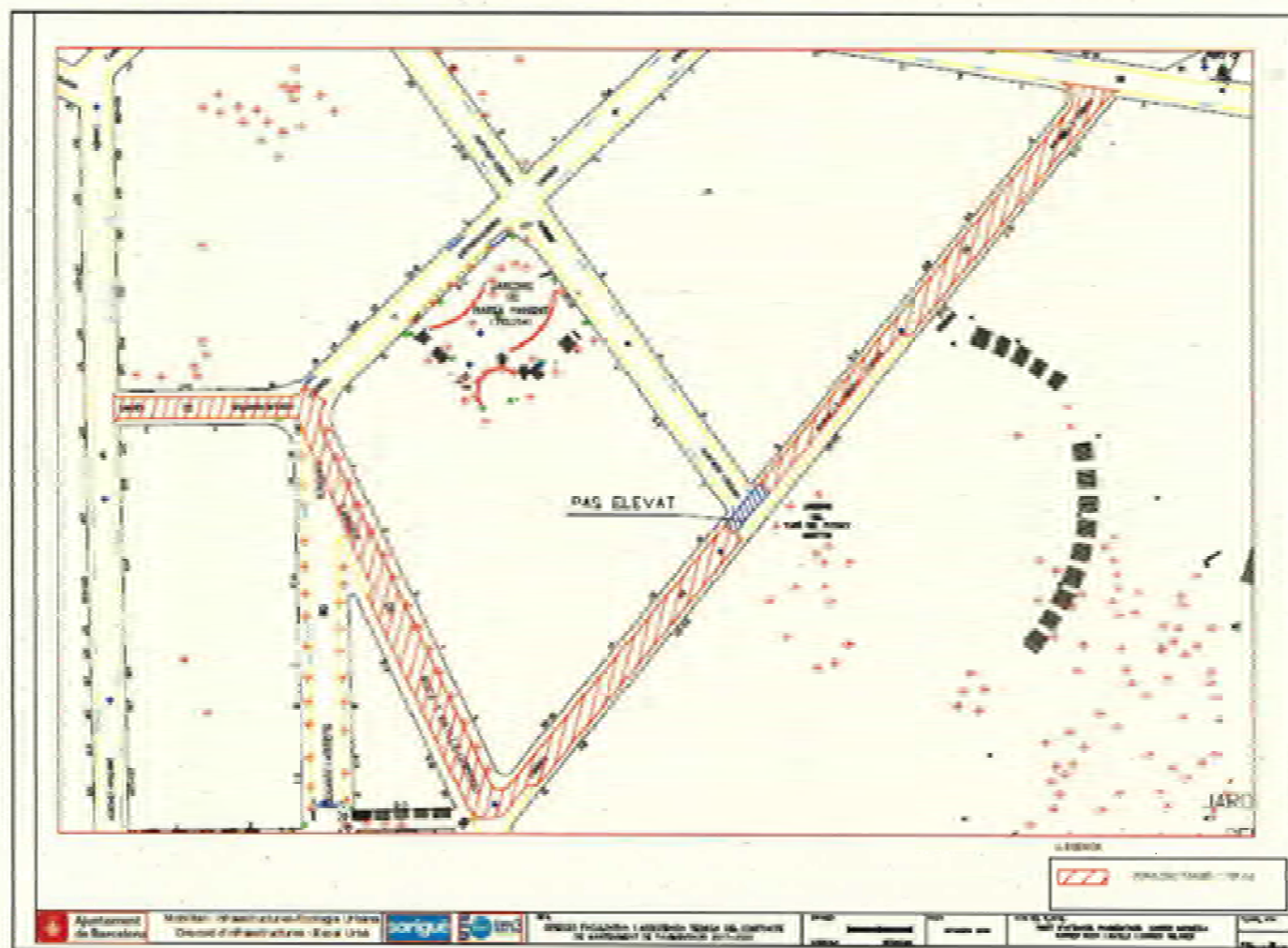

2.3

Mesura de govern d'economia de les cures i treballadores de la llar



3

Part decisòria: informes i proposicions dels grups polítics del Consell

3.1

INFORMAR la modificació dels límits territorials dels deu districtes de la ciutat de Barcelona

3.2

APROVAR la proposta de la Ponència del Nomenclàtor de les denominacions dels espais públics següents: Jardins de Maria Carbonell i Mumbrú, plaça de Carme i Enriqueta Soriano i Tresserra, placeta d'Angelina Alòs i Tormo, plaça de Maria Luisa Granero, i plaça d'Aurora Díaz-Plaja i Contestí

3.3

INFORMAR els preus públics per activitats i cessió d'espais dels equipaments del Districte de Sarrià – Sant Gervasi de l'any 2019

3.4

Proposicions/declaracions de grup dels grups polítics del Consell

3.4.1

Proposició del grup d'ERC



3.4.2

Proposició del grup del PPC



3.4.3

Proposició del grup de Cs



3.4.4

Proposició del grup Demòcrata



4

Part d'impuls i control

4.1 Precs

4.2 Preguntes

4.3 Seguiment de proposicions/prec

www.ajuntament.barcelona.cat/sarria-santgervasi



**Ajuntament
de Barcelona**